6-20-6 50

Digitized by Google

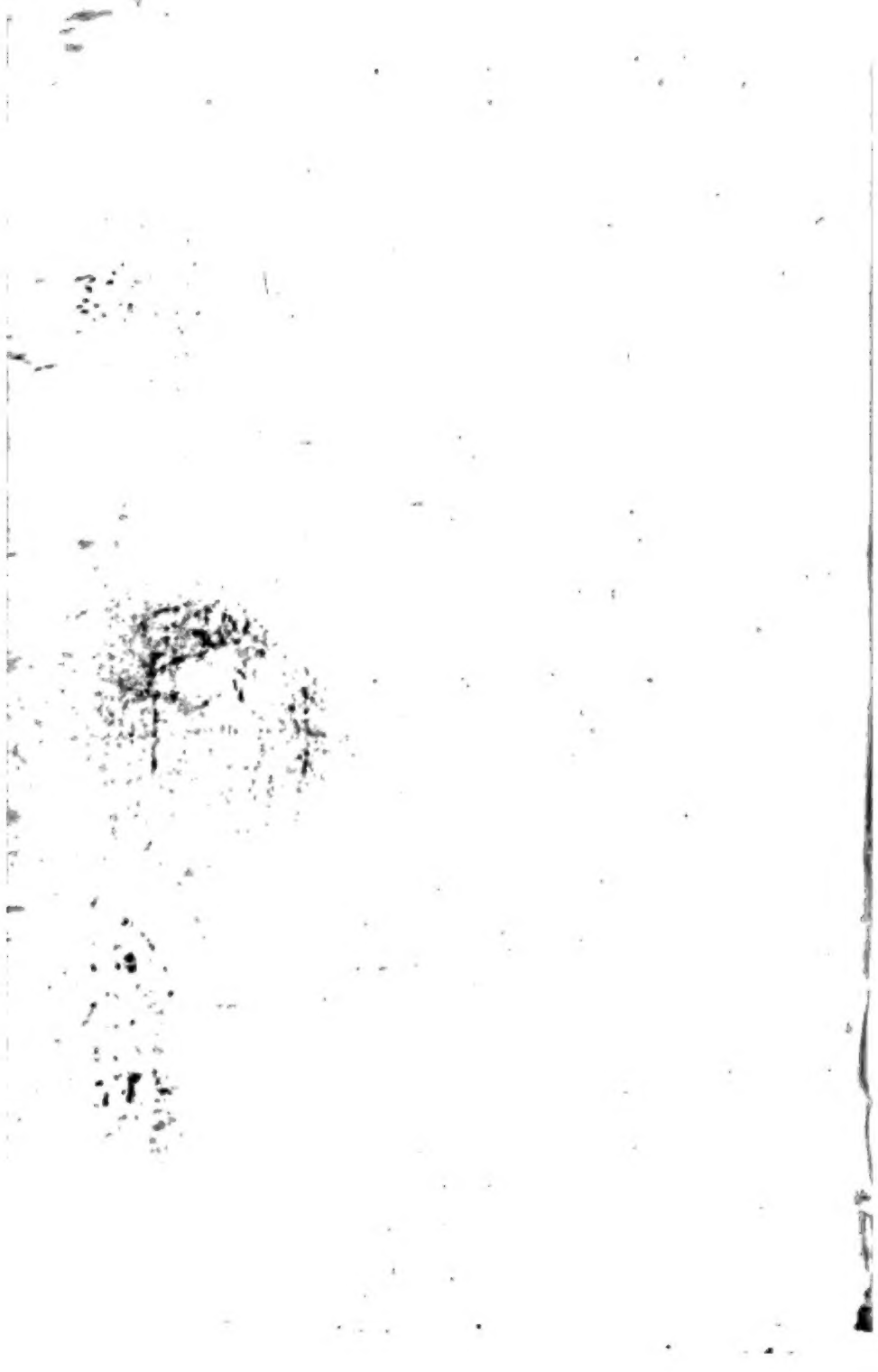

Digitized by Google

DELITIÆ
EPIGRAMMATUM
ET
POEMATUM
IN
ITALIA
NASCENTIUM.

Digitized by Google

Ex Libris
Universitatis
Albertensis

CLARENDON

The History of the Rebellion and Civil Wars in England

Begun in the Year 1641

With a Collection of Original Papers

In Three Volumes

Printed at the Theatre in Oxford

MDCCLXXXIV

gramma. quin imò, multi adhuc in viuis, qui ſe forte non vltimos arbitrantur Senatus Muſici, illud ipſum ſcilicet indignabantur; & non vno, ſi non palam, at clam tamen proſequentur conuitio, ſe non ibidem etiam conſpici, aut conſpici vno tantum alteroque verſu. Verumenimuerò ſi reſpondero, his obſtare Philautiam, illis Inſcitiam rerum, aut potius temporum, omnia reſpondero. Nec enim profecto ſtatim aliquis Poëta eſt, qui audit Poëta, aut qui vult videri. Antè centum annos ea erat bonarum literarum liberalis in-

Digitized by Google

Caſpare Scheto Coruino. Et is quidem bene prolixâ Elegiâ litare voluit honoribus Helij illius; ſed tali tamen ſucceſſu, vt ei nullum maius dare poſſim beneficium, quàm ſi ipſam tenebris porrò commendarim, neque produxerim in publicum. Sed & Paulus Iouius eo adficit præconio poëſin *Rudolphi Agricolæ*, tamquam diuini foret ingenij, prorſuſque vti loquitur, *vel illuſtribus poëtis numeros excuſſerit.* Equidem ſi cenſet de Poëtis coætaneis, vtcumque conceſſerim: ſin reſpicit, vt videtur, antiquos; nihil illâ comparatione puerilius.

diu, more animalium quæ ephemera dicuntur : luxerunt igitur, ſed inſtar Cometæ, ad dierum aliquot tantum Hebdomadas. Quin contrà, cùm ad lenitatem meam reſpicio, & venit in mentem, quàm non facilè auſus fuerim damnare monetam qualicunque ſplendore conſpicuam; magis mihi præmetuo ne ſugiller à multis, quod plures obtruſerim, non aureos, non argenteos, ſed mérè æreos. Quod ipſum tamen facinus tantum abeſt vt ſim præfactè negaturus : vt vero id iam nunc profitear : arbitrerque bonum

Digitized by Google

Digitized by Google

DELITIÆ
MATHEMATICÆ
ET PHYSICÆ,
DE
MIRANDIS
NATURÆ ARCANIS.

Digitized by Google

CLARIMUND
Bookseller to the Court

gramma. quin imò, multi adhuc in viuis, qui ſe forte non vltimos arbitrantur Senatus Muſici, illud ipſum ſcilicet indignabantur; & non vno, ſi non palam, at clam tamen proſequentur conuitio, ſe non ibidem etiam conſpici, aut conſpici vno tantum alteroque verſu. Verumenimuerò ſi reſpondero, his obſtare Philautiam, illis Inſcitiam rerum, aut potius temporum, omnia reſpondero. Nec enim profecto ſtatim aliquis Poëta eſt, qui audit Poëta, aut qui vult videri. Antè centum annos ea erat bonarum literarum liberalis in-

Caſpare Scheto Coruino. Et is quidem bene prolixâ Elegiâ litare voluit honoribus Helij illius; ſed tali tamen ſucceſſu, vt ei nullum maius dare poſſim beneficium, quàm ſi ipſam tenebris porrò commendarim, neque produxerim in publicum. Sed & Paulus Iouius eo adficit præconio poëſin *Rudolphi Agricolæ*, tamquam diuini foret ingenij, prorſuſque vti loquitur, *vel illuſtribus poëtis numeros excuſſerit.* Equidem ſi cenſet de Poëtis coætaneis, vtcumque conceſſerim: ſin reſpicit, vt videtur, antiquos; nihil illâ comparatione puerilius.

Digitized by Google

diu, more animalium quæ ephemera dicuntur: luxerunt igitur, ſed inſtar Cometæ, ad dierum aliquot tantum Hebdomadas. Quin contrà, cùm ad lenitatem meam reſpicio, & venit in mentem, quàm non facilè auſus fuerim damnare monetam qualicunque ſplendore conſpicuam; magis mihi præmetuo ne ſugiller à multis, quod plures obtruſerim, non aureos, non argenteos, ſed merè æreos. Quod ipſum tamen facinus tantum abeſt vt ſim præfactè negaturus: vt verò id iam nunc profitear: arbitrerque bonum

Ἀπὸ τῆς ἐν Ἀντιοχείᾳ ἐπιστολῆς τοῦ ἁγίου Ἰγνατίου πρὸς Ἐφεσίους . . . 1
Ἀπὸ τῆς πρὸς Μαγνησίους ἐπιστολῆς τοῦ ἁγίου Ἰγνατίου . . . 3
Ἀπὸ τῆς πρὸς Τραλλιανοὺς ἐπιστολῆς τοῦ ἁγίου Ἰγνατίου . . . 4
Ἀπὸ τῆς πρὸς Ῥωμαίους ἐπιστολῆς τοῦ ἁγίου Ἰγνατίου . . . 5
Ἀπὸ τῆς πρὸς Φιλαδελφεῖς ἐπιστολῆς τοῦ ἁγίου Ἰγνατίου . . . 6
Ἀπὸ τῆς πρὸς Σμυρναίους ἐπιστολῆς τοῦ ἁγίου Ἰγνατίου . . . 8
Ἀπὸ τῆς πρὸς Πολύκαρπον ἐπιστολῆς τοῦ ἁγίου Ἰγνατίου . . . 10
Ἀπὸ τῆς πρὸς Φιλιππησίους ἐπιστολῆς τοῦ ἁγίου Πολυκάρπου . . . 11
Ἀπὸ τῆς πρὸς Διόγνητον ἐπιστολῆς . . . 13
Ἀπὸ τῆς τοῦ Ἑρμᾶ ποιμένος . . . 15
Ἀπὸ τῆς τοῦ ἁγίου Κλήμεντος ἐπιστολῆς . . . 17
Ἀπὸ τῆς τοῦ ἁγίου Βαρνάβα ἐπιστολῆς . . . 19
Ἀπὸ τῆς τοῦ ἁγίου Παπίου λογίων κυριακῶν ἐξηγήσεως . . . 21
Ἀπὸ τῆς τοῦ ἁγίου Ἀριστείδου ἀπολογίας . . . 22
Ἀπὸ τῆς τοῦ ἁγίου Ἰουστίνου ἀπολογίας . . . 23
Ἀπὸ τῆς τοῦ ἁγίου Ἰουστίνου πρὸς Ἕλληνας λόγου . . . 25
Ἀπὸ τῆς τοῦ ἁγίου Ἰουστίνου πρὸς Ἕλληνας λόγου . . . 26
Ἀπὸ τῆς τοῦ ἁγίου Ἰουστίνου πρὸς Ἕλληνας λόγου . . . 27
Ἀπὸ τῆς τοῦ ἁγίου Ἰουστίνου πρὸς Ἕλληνας λόγου . . . 28
Ἀπὸ τῆς τοῦ ἁγίου Ἰουστίνου πρὸς Ἕλληνας λόγου . . . 29
Ἀπὸ τῆς τοῦ ἁγίου Ἰουστίνου πρὸς Ἕλληνας λόγου . . . 30
Ἀπὸ τῆς τοῦ ἁγίου Ἰουστίνου πρὸς Ἕλληνας λόγου . . . 31
Ἀπὸ τῆς τοῦ ἁγίου Ἰουστίνου πρὸς Ἕλληνας λόγου . . . 32
Ἀπὸ τῆς τοῦ ἁγίου Ἰουστίνου πρὸς Ἕλληνας λόγου . . . 33
Ἀπὸ τῆς τοῦ ἁγίου Ἰουστίνου πρὸς Ἕλληνας λόγου . . . 34
Ἀπὸ τῆς τοῦ ἁγίου Ἰουστίνου πρὸς Ἕλληνας λόγου . . . 35
Ἀπὸ τῆς τοῦ ἁγίου Ἰουστίνου πρὸς Ἕλληνας λόγου . . . 36
Ἀπὸ τῆς τοῦ ἁγίου Ἰουστίνου πρὸς Ἕλληνας λόγου . . . 37
Ἀπὸ τῆς τοῦ ἁγίου Ἰουστίνου πρὸς Ἕλληνας λόγου . . . 38
Ἀπὸ τῆς τοῦ ἁγίου Ἰουστίνου πρὸς Ἕλληνας λόγου . . . 39
Ἀπὸ τῆς τοῦ ἁγίου Ἰουστίνου πρὸς Ἕλληνας λόγου . . . 40
Ἀπὸ τῆς τοῦ ἁγίου Ἰουστίνου πρὸς Ἕλληνας λόγου . . . 41
Ἀπὸ τῆς τοῦ ἁγίου Ἰουστίνου πρὸς Ἕλληνας λόγου . . . 42
Ἀπὸ τῆς τοῦ ἁγίου Ἰουστίνου πρὸς Ἕλληνας λόγου . . . 43
Ἀπὸ τῆς τοῦ ἁγίου Ἰουστίνου πρὸς Ἕλληνας λόγου . . . 44
Ἀπὸ τῆς τοῦ ἁγίου Ἰουστίνου πρὸς Ἕλληνας λόγου . . . 45
Ἀπὸ τῆς τοῦ ἁγίου Ἰουστίνου πρὸς Ἕλληνας λόγου . . . 46
Ἀπὸ τῆς τοῦ ἁγίου Ἰουστίνου πρὸς Ἕλληνας λόγου . . . 47
Ἀπὸ τῆς τοῦ ἁγίου Ἰουστίνου πρὸς Ἕλληνας λόγου . . . 48
Ἀπὸ τῆς τοῦ ἁγίου Ἰουστίνου πρὸς Ἕλληνας λόγου . . . 49
Ἀπὸ τῆς τοῦ ἁγίου Ἰουστίνου πρὸς Ἕλληνας λόγου . . . 50
Ἀπὸ τῆς τοῦ ἁγίου Ἰουστίνου πρὸς Ἕλληνας λόγου . . . 51
Ἀπὸ τῆς τοῦ ἁγίου Ἰουστίνου πρὸς Ἕλληνας λόγου . . . 52
Ἀπὸ τῆς τοῦ ἁγίου Ἰουστίνου πρὸς Ἕλληνας λόγου . . . 53
Ἀπὸ τῆς τοῦ ἁγίου Ἰουστίνου πρὸς Ἕλληνας λόγου . . . 54
Ἀπὸ τῆς τοῦ ἁγίου Ἰουστίνου πρὸς Ἕλληνας λόγου . . . 55
Ἀπὸ τῆς τοῦ ἁγίου Ἰουστίνου πρὸς Ἕλληνας λόγου . . . 56
Ἀπὸ τῆς τοῦ ἁγίου Ἰουστίνου πρὸς Ἕλληνας λόγου . . . 57
Ἀπὸ τῆς τοῦ ἁγίου Ἰουστίνου πρὸς Ἕλληνας λόγου . . . 58
Ἀπὸ τῆς τοῦ ἁγίου Ἰουστίνου πρὸς Ἕλληνας λόγου . . . 59
Ἀπὸ τῆς τοῦ ἁγίου Ἰουστίνου πρὸς Ἕλληνας λόγου . . . 60
Ἀπὸ τῆς τοῦ ἁγίου Ἰουστίνου πρὸς Ἕλληνας λόγου . . . 61
Ἀπὸ τῆς τοῦ ἁγίου Ἰουστίνου πρὸς Ἕλληνας λόγου . . . 62
Ἀπὸ τῆς τοῦ ἁγίου Ἰουστίνου πρὸς Ἕλληνας λόγου . . . 63
Ἀπὸ τῆς τοῦ ἁγίου Ἰουστίνου πρὸς Ἕλληνας λόγου . . . 64
Ἀπὸ τῆς τοῦ ἁγίου Ἰουστίνου πρὸς Ἕλληνας λόγου . . . 65
Ἀπὸ τῆς τοῦ ἁγίου Ἰουστίνου πρὸς Ἕλληνας λόγου . . . 66
Ἀπὸ τῆς τοῦ ἁγίου Ἰουστίνου πρὸς Ἕλληνας λόγου . . . 67
Ἀπὸ τῆς τοῦ ἁγίου Ἰουστίνου πρὸς Ἕλληνας λόγου . . . 68
Ἀπὸ τῆς τοῦ ἁγίου Ἰουστίνου πρὸς Ἕλληνας λόγου . . . 69
Ἀπὸ τῆς τοῦ ἁγίου Ἰουστίνου πρὸς Ἕλληνας λόγου . . . 70
Ἀπὸ τῆς τοῦ ἁγίου Ἰουστίνου πρὸς Ἕλληνας λόγου . . . 71
Ἀπὸ τῆς τοῦ ἁγίου Ἰουστίνου πρὸς Ἕλληνας λόγου . . . 72
Ἀπὸ τῆς τοῦ ἁγίου Ἰουστίνου πρὸς Ἕλληνας λόγου . . . 73
Ἀπὸ τῆς τοῦ ἁγίου Ἰουστίνου πρὸς Ἕλληνας λόγου . . . 74
Ἀπὸ τῆς τοῦ ἁγίου Ἰουστίνου πρὸς Ἕλληνας λόγου . . . 75
Ἀπὸ τῆς τοῦ ἁγίου Ἰουστίνου πρὸς Ἕλληνας λόγου . . . 76
Ἀπὸ τῆς τοῦ ἁγίου Ἰουστίνου πρὸς Ἕλληνας λόγου . . . 77
Ἀπὸ τῆς τοῦ ἁγίου Ἰουστίνου πρὸς Ἕλληνας λόγου . . . 78
Ἀπὸ τῆς τοῦ ἁγίου Ἰουστίνου πρὸς Ἕλληνας λόγου . . . 79
Ἀπὸ τῆς τοῦ ἁγίου Ἰουστίνου πρὸς Ἕλληνας λόγου . . . 80
Ἀπὸ τῆς τοῦ ἁγίου Ἰουστίνου πρὸς Ἕλληνας λόγου . . . 81
Ἀπὸ τῆς τοῦ ἁγίου Ἰουστίνου πρὸς Ἕλληνας λόγου . . . 82
Ἀπὸ τῆς τοῦ ἁγίου Ἰουστίνου πρὸς Ἕλληνας λόγου . . . 83
Ἀπὸ τῆς τοῦ ἁγίου Ἰουστίνου πρὸς Ἕλληνας λόγου . . . 84
Ἀπὸ τῆς τοῦ ἁγίου Ἰουστίνου πρὸς Ἕλληνας λόγου . . . 85
Ἀπὸ τῆς τοῦ ἁγίου Ἰουστίνου πρὸς Ἕλληνας λόγου . . . 86
Ἀπὸ τῆς τοῦ ἁγίου Ἰουστίνου πρὸς Ἕλληνας λόγου . . . 87
Ἀπὸ τῆς τοῦ ἁγίου Ἰουστίνου πρὸς Ἕλληνας λόγου . . . 88
Ἀπὸ τῆς τοῦ ἁγίου Ἰουστίνου πρὸς Ἕλληνας λόγου . . . 89
Ἀπὸ τῆς τοῦ ἁγίου Ἰουστίνου πρὸς Ἕλληνας λόγου . . . 90
Ἀπὸ τῆς τοῦ ἁγίου Ἰουστίνου πρὸς Ἕλληνας λόγου . . . 91
Ἀπὸ τῆς τοῦ ἁγίου Ἰουστίνου πρὸς Ἕλληνας λόγου . . . 92
Ἀπὸ τῆς τοῦ ἁγίου Ἰουστίνου πρὸς Ἕλληνας λόγου . . . 93
Ἀπὸ τῆς τοῦ ἁγίου Ἰουστίνου πρὸς Ἕλληνας λόγου . . . 94
Ἀπὸ τῆς τοῦ ἁγίου Ἰουστίνου πρὸς Ἕλληνας λόγου . . . 95
Ἀπὸ τῆς τοῦ ἁγίου Ἰουστίνου πρὸς Ἕλληνας λόγου . . . 96
Ἀπὸ τῆς τοῦ ἁγίου Ἰουστίνου πρὸς Ἕλληνας λόγου . . . 97
Ἀπὸ τῆς τοῦ ἁγίου Ἰουστίνου πρὸς Ἕλληνας λόγου . . . 98
Ἀπὸ τῆς τοῦ ἁγίου Ἰουστίνου πρὸς Ἕλληνας λόγου . . . 99
Ἀπὸ τῆς τοῦ ἁγίου Ἰουστίνου πρὸς Ἕλληνας λόγου . . . 100

CATALOGVS
IN POETARVM BELGICORVM TOmum Secundum.

Adriani Florentini	419 *m*
Alberti Euphranij Amſtelrodamenſis	285 *m*
Andreæ Hoij Brugenſis	1139 *f*
Arnoldi Helij Midelburgenſis	1132 *p*
Cornelij Graphei, alias Scribonij Aloſtani	477 *f*
Cornelij Gemmæ Lauanienſis	458 *f*
Danielis Heremitæ Antuerpiani	1134
Danielis Heinſij	895 *f*
Deſiderij Eraſmi Roterodami	220 *f*
Franciſci Hami Inſulenſis	881 *p*
Gerardi Falckenburgij Nouiomagenſis	400 *p*
Hadriani Dammänis Gandauenſis	1 *p*
Hannardi Gamerij Moſai	440 *f*
Huberti Goltzij Venloniani Geldri	471 *m*
Hugonis Grotii Batauii	523 *m*

Iacobi

Basic Principles 4
Basic Principles of Sound Recording 4
Microphone Types 5
Microphone Characteristics 6
Microphone Placement 7
Stereo Recording Techniques 8
Recording Instrument Groups 9
Recording Vocal Groups 10
Recording Individual Instruments 11
Recording Individual Vocalists 12
Recording Studio Layout 13
Recording Studio Acoustics 14

Digitized by Google

Digitized by Google

Universidad Católica

Ornamental Page

Chapter 1 1
Chapter 2 12
Chapter 3 27
Chapter 4 41
Chapter 5 58
Chapter 6 73
Chapter 7 89
Chapter 8 104
Chapter 9 121
Chapter 10 137
Chapter 11 152
Chapter 12 168
Chapter 13 184
Chapter 14 199
Chapter 15 215
Chapter 16 230
Chapter 17 246
Chapter 18 261
Chapter 19 277
Chapter 20 292
Chapter 21 308
Chapter 22 323
Chapter 23 339
Chapter 24 354
Chapter 25 370
Chapter 26 385
Chapter 27 401
Chapter 28 416
Chapter 29 432
Chapter 30 447
Chapter 31 463
Chapter 32 478
Chapter 33 494
Chapter 34 509
Chapter 35 525
Chapter 36 540
Chapter 37 556
Chapter 38 571
Chapter 39 587
Chapter 40 602
Chapter 41 618
Chapter 42 633
Chapter 43 649
Chapter 44 664
Chapter 45 680
Chapter 46 695
Chapter 47 711
Chapter 48 726
Chapter 49 742
Chapter 50 757
Chapter 51 773
Chapter 52 788
Chapter 53 804
Chapter 54 819
Chapter 55 835
Chapter 56 850
Chapter 57 866
Chapter 58 881
Chapter 59 897
Chapter 60 912
Chapter 61 928
Chapter 62 943
Chapter 63 959
Chapter 64 974
Chapter 65 990
Chapter 66 1005
Chapter 67 1021
Chapter 68 1036
Chapter 69 1052
Chapter 70 1067
Chapter 71 1083
Chapter 72 1098
Chapter 73 1114
Chapter 74 1129
Chapter 75 1145
Chapter 76 1160
Chapter 77 1176
Chapter 78 1191
Chapter 79 1207
Chapter 80 1222
Chapter 81 1238
Chapter 82 1253
Chapter 83 1269
Chapter 84 1284
Chapter 85 1300
Chapter 86 1315
Chapter 87 1331
Chapter 88 1346
Chapter 89 1362
Chapter 90 1377
Chapter 91 1393
Chapter 92 1408
Chapter 93 1424
Chapter 94 1439
Chapter 95 1455
Chapter 96 1470
Chapter 97 1486
Chapter 98 1501
Chapter 99 1517
Chapter 100 1532

Ringeris & cauſam reddere Flacce iubes.
Illa ſed in promptu eſt: qua dicta, protinus ipſe
Teſtiſeris verum me quoque Flacce loqui.
Non quod es à nobis alieno corpore ſed quod
Arcadico dignum germine pectus habes.

Ad Cotalem.

Obuia vis Cotale quoties mihi, ſtent licet aſtra,
Mi venit in media nocte ſerena dies
Diſcedis quoties, luſtret licet omnia Phœbus,
Me premit in medio nox tenebroſa die.
Quid mihi luciferi proſunt Hyperionis igneſ?
Vna mihi noctem tu facis, vna diem.

In Pſeudographum quendam

Dum tot pſeudographa ductas facis arte lituras
Longa cui fieret littera, dignus eras.

Ad Hadrianum Iunium Medicum.

Dum tot victutis alii dant ſeria chartis,
Que maturina non niſi fronte legas,
Fas mihi pauliſper ſit delectantia Iuni
Ludere, Romanæ ſimplicitatis opus:
Scilicet in guſtu voluas quæ protinus ipſo,
Dum noua luxuriæ non eget arte fames.
Tunc admitte iocos, laſciuaque carmina quæ mox
Inſcribat cyathis menſa ſecunda ſuis.

De Cæcilio ad Candidum.

Miraris noſtrum, cũm ſic videatur auarus,
Cæcilium fato pauperiore premi?
Rumor eum matrem nimis eſt habuiſſe benignam
Candide ſi neſcis, omnibus illa dedit.

In Labellionem

Nomina Lucili ritu quod Græca Latinis;
Latina Græcis miſceas.
Non vnum Graiæ credi Latiæq; Camœna
Te vis habere ſpiritum.
Et miraris adhuc quererisque Labellio, cur te

Vulgus

Magnus eras, fateor antè poëta mihi.
At iam quando nouos etiam facis ipſe poëtas,
Non ego te vatem, ſed reor eſſe deum.

In Simplicianum.

Miraris facili viuam quod lætus amicæ,
Libera vulgiuagæ furta ſequens Veneris:
Hortariſque noua fieri me lege maritum.
Cuius? an exemplo Simpliciane tuo?
Scilicet vt dominis ſubdens mea colla capiſtris
Demiſſo capiam frena ſupercilio.
Da veniam faſſo: non ſunt tua commoda tanti,
Vt libertatis linquere caſtra velim.
Mollia ſecuram præſtant mihi ſtrata quietem:
Sollicitat noctes vxor iniqua tuas.
Ipſe puellarum commercia blanda frequento:
Te decet vxori ſemper adeſſe tuæ.
Quicquid ago, non iuſſus ago mihi ſubditus vni.
Coniugis aſſiduum te regit arbitrium.
Nunc tibi res augenda domi, nunc lucra petenda
Sunt foris: hæc mandat nulla puella mihi.
Nonne vides rerum multo ſtultiſſime, quantum
Compedibus præſtent pilea noſtra tuis?
Ergo quid vxorem ſuades mihi ducere? num me
Ærumnę ſocium quæris habere tuæ?

Ad Henricum Innium, Præceptorem.

Iuni, qui Muſis Phœboque fauentibus vſus
Obſita non vna tempora fronde geris,
Quam bene, quod vario rerum limatus in vſu,
Corda geris ſtudijs non aliena meis!
Hoc facit vt dulces mihi ſint ante omnia Muſæ,
Hoc facit, vt nunquam non tuus eſſe velim.
Quærat opes alius, & Eoum ventilet aurum
Speſq; ſuas toto differat Oceano.
Felix, qui doctos ſibi conciliauit amores.

and the Lord remembered her. 20 Wherefore it came to pass, when the time was come about after Hannah had conceived, that she bare a son, and called his name Samuel, saying, Because I have asked him of the Lord.

21 And the man Elkanah, and all his house, went up to offer unto the Lord the yearly sacrifice, and his vow. 22 But Hannah went not up; for she said unto her husband, I will not go up until the child be weaned, and then I will bring him, that he may appear before the Lord, and there abide for ever. 23 And Elkanah her husband said unto her, Do what seemeth thee good; tarry until thou have weaned him; only the Lord establish his word. So the woman abode, and gave her son suck until she weaned him.

24 And when she had weaned him, she took him up with her, with three bullocks, and one ephah of flour, and a bottle of wine, and brought him unto the house of the Lord in Shiloh: and the child was young. 25 And they slew a bullock, and brought the child to Eli. 26 And she said, Oh my lord, as thy soul liveth, my lord, I am the woman that stood by thee here, praying unto the Lord. 27 For this child I prayed; and the Lord hath given me my petition which I asked of him: 28 therefore also I have lent him to the Lord; as long as he liveth he shall be lent to the Lord. And he worshipped the Lord there.

2 And Hannah prayed, and said,

My heart rejoiceth in the Lord,
mine horn is exalted in the Lord:
my mouth is enlarged over mine enemies;
because I rejoice in thy salvation.
2 There is none holy as the Lord:
for there is none beside thee:
neither is there any rock like our God.
3 Talk no more so exceeding proudly;
let not arrogancy come out of your mouth:
for the Lord is a God of knowledge,
and by him actions are weighed.
4 The bows of the mighty men are broken,
and they that stumbled are girded with strength.
5 They that were full have hired out themselves for bread;
and they that were hungry ceased:
so that the barren hath born seven;
and she that hath many children is waxed feeble.
6 The Lord killeth, and maketh alive:
he bringeth down to the grave, and bringeth up.
7 The Lord maketh poor, and maketh rich:
he bringeth low, and lifteth up.
8 He raiseth up the poor out of the dust,
and lifteth up the beggar from the dunghill,
to set them among princes,
and make them inherit the throne of glory:
for the pillars of the earth are the Lord's,
and he hath set the world upon them.
9 He will keep the feet of his saints,
and the wicked shall be silent in darkness;
for by strength shall no man prevail.
10 The adversaries of the Lord shall be broken to pieces;
out of heaven shall he thunder upon them:
the Lord shall judge the ends of the earth;
and he shall give strength unto his king,
and exalt the horn of his anointed.

11 And Elkanah went to Ramah to his house. And the child did minister unto the Lord before Eli the priest.

12 Now the sons of Eli were sons of Belial; they knew not the Lord. 13 And the priest's custom with the people was, when any man offered sacrifice, the priest's servant came, while the flesh was in seething, with a fleshhook of three teeth in his hand; 14 and he struck into the pan, or kettle, or caldron, or pot; all that the fleshhook brought up the priest took for himself. So they did in Shiloh unto all the Israelites that came thither. 15 Also before they burnt the fat, the priest's servant came, and said to the man that sacrificed, Give flesh to roast for the priest; for he will not have sodden flesh of thee, but raw. 16 And if any man said unto him, Let them not fail to burn the fat presently, and then take as much as thy soul desireth; then he would answer him, Nay; but thou shalt give it me now: and if not, I will take it by force. 17 Wherefore the sin of the young men was very great before the Lord: for men abhorred the offering of the Lord.

18 But Samuel ministered before the Lord, being a child, girded with a linen ephod. 19 Moreover his mother made him a little coat, and brought it to him from year to year, when she came up with her husband to offer the yearly sacrifice. 20 And Eli blessed Elkanah and his wife, and said, The Lord give thee seed of this woman for the loan which is lent to the Lord. And they went unto their own home. 21 And the Lord visited Hannah, so that she conceived, and bare three sons and two daughters. And the child Samuel grew before the Lord.

22 Now Eli was very old, and heard all that his sons did unto all Israel, and how they lay with the women that assembled at the door of the tabernacle of the congregation. 23 And he said unto them, Why do ye such things? for I hear of your evil dealings by all this people. 24 Nay, my sons; for it is no good report that I hear: ye make the Lord's people to transgress. 25 If one man sin against another, the judge shall judge him: but if a man sin against the Lord, who shall intreat for him? Notwithstanding they hearkened not unto the voice of their father, because the Lord would slay them.

26 And the child Samuel grew on, and was in favour both with the Lord, and also with men.

27 And there came a man of God unto Eli, and said unto him, Thus saith the Lord, Did I plainly appear unto the house of thy father, when they were in Egypt in bondage to Pharaoh's house? 28 And did I choose him out of all the tribes of Israel to be my priest, to offer upon mine altar, to burn incense, to wear an ephod before me? and did I give unto the house of thy father all the offerings made by fire of the children of Israel? 29 Wherefore kick ye at my sacrifice and at my offering, which I have commanded in my habitation; and honourest thy sons above me, to make yourselves fat with the chiefest of all the offerings of Israel my people? 30 Wherefore the Lord God of Israel saith, I said indeed that thy house, and the house of thy father, should walk before me for ever: but now the Lord saith, Be it far from me; for them that honour me I will honour, and they that despise me shall be lightly esteemed. 31 Behold, the days come, that I will cut off thine arm, and the arm of thy father's house, that there shall not be an old man in thine house. 32 And thou shalt see an enemy in my habitation, in all the wealth which God shall give Israel: and there shall not be an old man in thine house for ever. 33 And the man of thine, whom I shall not cut off from mine altar, shall consume thine eyes, and grieve thine heart: and all the increase of thine house shall die in the flower of their age. 34 And this shall be a sign unto thee, that shall come upon thy two sons, on Hophni and Phinehas; in one day they shall die both of them. 35 And I will raise me up a faithful priest, that shall do according to that which is in mine heart and in my mind: and I will build him a sure house; and he shall walk before mine anointed for ever. 36 And it shall come to pass, that every one that is left in thine house shall come and crouch to him for a piece of silver and a morsel of bread, and shall say, Put me, I pray thee, into one of the priests' offices, that I may eat a piece of bread.

3 And the child Samuel ministered unto the Lord before Eli. And the word of the Lord was precious in those days; there was no open vision. 2 And it came to pass at that time, when Eli was laid down in his place, and his eyes began to wax dim, that he could not see; 3 and ere the lamp of God went out in the temple of the Lord, where the ark of God was, and Samuel was laid down to sleep; 4 that the Lord called Samuel: and he answered, Here am I. 5 And he ran unto Eli, and said, Here am I; for thou calledst me. And he said, I called not; lie down again. And he went and lay down. 6 And the Lord called yet again, Samuel. And Samuel arose and went to Eli, and said, Here am I; for thou didst call me. And he answered, I called not, my son; lie down again. 7 Now Samuel did not yet know the Lord, neither was the word of the Lord yet revealed unto him. 8 And the Lord called Samuel again the third time. And he arose and went to Eli, and said, Here am I; for thou didst call me. And Eli perceived that the Lord had called the child. 9 Therefore Eli said unto Samuel, Go, lie down: and it shall be, if he call thee, that thou shalt say, Speak, Lord; for thy servant heareth. So Samuel went and lay down in his place. 10 And the Lord came, and stood, and called as at other times, Samuel, Samuel. Then Samuel answered, Speak; for thy servant heareth. 11 And the Lord said to Samuel, Behold, I will do a thing in Israel, at which both the ears of every one that heareth it shall tingle. 12 In that day I will perform against Eli all things which I have spoken concerning his house: when I begin, I will also make an end. 13 For I have told him that I will judge his house for ever for the iniquity which he knoweth; because his sons made themselves vile, and he restrained them not. 14 And therefore I have sworn unto the house of Eli, that the iniquity of Eli's house shall not be purged with sacrifice nor offering for ever. 15 And Samuel lay until the morning, and opened the doors of the house of the Lord. And Samuel feared to shew Eli the vision. 16 Then Eli called Samuel, and said, Samuel, my son. And he answered, Here am I. 17 And he said, What is the thing that the Lord hath said unto thee? I pray thee hide it not from me: God do so to thee, and more also, if thou hide any thing from me of all the things that he said unto thee. 18 And Samuel told him every whit, and hid nothing from him. And he said, It is the Lord: let him do what seemeth him good.

19 And Samuel grew, and the Lord was with him, and did let none of his words fall to the ground. 20 And all Israel from Dan even to Beersheba knew that Samuel was established to be a prophet of the Lord. 21 And the Lord appeared again in Shiloh: for the Lord revealed himself to Samuel in Shiloh by the word of the Lord.

4 And the word of Samuel came to all Israel. Now Israel went out against the Philistines to battle, and pitched beside Ebenezer: and the Philistines pitched in Aphek. 2 And the Philistines put themselves in array against Israel: and when they joined battle, Israel was smitten before the Philistines: and they slew of the army in the field about four thousand men. 3 And when the people were come into the camp, the elders of Israel said, Wherefore hath the Lord smitten us to-day before the Philistines? Let us fetch the ark of the covenant of the Lord out of Shiloh unto us, that when it cometh among us, it may save us out of the hand of our enemies. 4 So the people sent to Shiloh, that they might bring from thence the ark of the covenant of the Lord of hosts, which dwelleth between the cherubims: and the two sons of Eli, Hophni and Phinehas, were there with the ark of the covenant of God. 5 And when the ark of the covenant of the Lord came into the camp, all Israel shouted with a great shout, so that the earth rang again. 6 And when the Philistines heard the noise of the shout, they said, What meaneth the noise of this great shout in the camp of the Hebrews? And they understood that the ark of the Lord was come into the camp. 7 And the Philistines were afraid, for they said, God is come into the camp. And they said, Woe unto us! for there hath not been such a thing heretofore. 8 Woe unto us! who shall deliver us out of the hand of these mighty Gods? these are the Gods that smote the Egyptians with all the plagues in the wilderness. 9 Be strong, and quit yourselves like men, O ye Philistines, that ye be not servants unto the Hebrews, as they have been to you: quit yourselves like men, and fight. 10 And the Philistines fought, and Israel was smitten, and they fled every man into his tent: and there was a very great slaughter; for there fell of Israel thirty thousand footmen. 11 And the ark of God was taken; and the two sons of Eli, Hophni and Phinehas, were slain.

12 And there ran a man of Benjamin out of the army, and came to Shiloh the same day with his clothes rent, and with earth upon his head. 13 And when he came, lo, Eli sat upon a seat by the wayside watching: for his heart trembled for the ark of God. And when the man came into the city, and told it, all the city cried out. 14 And when Eli heard the noise of the crying, he said, What meaneth the noise of this tumult? And the man came in hastily, and told Eli. 15 Now Eli was ninety and eight years old; and his eyes were dim, that he could not see. 16 And the man said unto Eli, I am he that came out of the army, and I fled to-day out of the army. And he said, What is there done, my son? 17 And he that brought the tidings answered and said, Israel is fled before the Philistines, and there hath also been a great slaughter among the people, and thy two sons also, Hophni and Phinehas, are dead, and the ark of God is taken. 18 And it came to pass, when he made mention of the ark of God, that he fell from off the seat backward by the side of the gate, and his neck brake, and he died: for he was an old man, and heavy. And he had judged Israel forty years.

19 And his daughter in law, Phinehas' wife, was with child, ready to be delivered: and when she heard the tidings that the ark of God was taken, and that her father in law and her husband were dead, she bowed herself and travailed; for her pains came upon her. 20 And about the time of her death the women that stood by her said unto her, Fear not; for thou hast born a son. But she answered not, neither did she regard it. 21 And she named the child Ichabod, saying, The glory is departed from Israel: because the ark of God was taken, and because of her father in law and her husband. 22 And she said, The glory is departed from Israel: for the ark of God is taken.

5 And the Philistines took the ark of God, and brought it from Ebenezer unto Ashdod. 2 When the Philistines took the ark of God, they brought it into the house of Dagon, and set it by Dagon. 3 And when they of Ashdod arose early on the morrow, behold, Dagon was fallen upon his face to the earth before the ark of the Lord. And they took Dagon, and set him in his place again. 4 And when they arose early on the morrow morning, behold, Dagon was fallen upon his face to the ground before the ark of the Lord; and the head of Dagon and both the palms of his hands were cut off upon the threshold; only the stump of Dagon was left to him. 5 Therefore neither the priests of Dagon, nor any that come into Dagon's house, tread on the threshold of Dagon in Ashdod to this day.

6 But the hand of the Lord was heavy upon them of Ashdod, and he destroyed them, and smote them with emerods, even Ashdod and the coasts thereof. 7 And when the men of Ashdod saw that it was so, they said, The ark of the God of Israel shall not abide with us: for his hand is sore upon us, and upon Dagon our god. 8 They sent therefore and gathered all the lords of the Philistines unto them, and said, What shall we do with the ark of the God of Israel? And they answered, Let the ark of the God of Israel be carried about unto Gath. And they carried the ark of the God of Israel about thither. 9 And it was so, that, after they had carried it about, the hand of the Lord was against the city with a very great destruction: and he smote the men of the city, both small and great, and they had emerods in their secret parts. 10 Therefore they sent the ark of God to Ekron. And it came to pass as the ark of God came to Ekron, that the Ekronites cried out, saying, They have brought about the ark of the God of Israel to us, to slay us and our people. 11 So they sent and gathered together all the lords of the Philistines, and said, Send away the ark of the God of Israel, and let it go again to its own place, that it slay us not, and our people: for there was a deadly destruction throughout all the city; the hand of God was very heavy there. 12 And the men that died not were smitten with the emerods: and the cry of the city went up to heaven.

6 And the ark of the Lord was in the country of the Philistines seven months. 2 And the Philistines called for the priests and the diviners, saying, What shall we do to the ark of the Lord? tell us wherewith we shall send it to its place. 3 And they said, If ye send away the ark of the God of Israel, send it not empty; but in any wise return him a trespass offering: then ye shall be healed, and it shall be known to you why his hand is not removed from you. 4 Then said they, What shall be the trespass offering which we shall return to him? They answered, Five golden emerods, and five golden mice, according to the number of the lords of the Philistines: for one plague was on you all, and on your lords. 5 Wherefore ye shall make images of your emerods, and images of your mice that mar the land; and ye shall give glory unto the God of Israel: peradventure he will lighten his hand from off you, and from off your gods, and from off your land. 6 Wherefore then do ye harden your hearts, as the Egyptians and Pharaoh hardened their hearts? when he had wrought mightily among them, did they not let the people go, and they departed? 7 Now therefore make a new cart, and take two milch kine, on which there hath come no yoke, and tie the kine to the cart, and bring their calves home from them: 8 and take the ark of the Lord, and lay it upon the cart; and put the jewels of gold which ye return him for a trespass offering, in a coffer by the side thereof; and send it away, that it may go. 9 And see, if it goeth up by the way of its own border to Beth-shemesh, then he hath done us this great evil: but if not, then we shall know that it is not his hand that smote us; it was a chance that happened to us.

10 And the men did so; and took two milch kine, and tied them to the cart, and shut up their calves at home: 11 and they laid the ark of the Lord upon the cart, and the coffer with the mice of gold and the images of their emerods. 12 And the kine took the straight way to the way of Beth-shemesh, and went along the highway, lowing as they went, and turned not aside to the right hand or to the left; and the lords of the Philistines went after them unto the border of Beth-shemesh. 13 And they of Beth-shemesh were reaping their wheat harvest in the valley: and they lifted up their eyes, and saw the ark, and rejoiced to see it. 14 And the cart came into the field of Joshua, a Beth-shemite, and stood there, where there was a great stone: and they clave the wood of the cart, and offered the kine a burnt offering unto the Lord. 15 And the Levites took down the ark of the Lord, and the coffer that was with it, wherein the jewels of gold were, and put them on the great stone: and the men of Beth-shemesh offered burnt offerings and sacrificed sacrifices the same day unto the Lord. 16 And when the five lords of the Philistines had seen it, they returned to Ekron the same day.

17 And these are the golden emerods which the Philistines returned for a trespass offering unto the Lord; for Ashdod one, for Gaza one, for Ashkelon one, for Gath one, for Ekron one; 18 and the golden mice, according to the number of all the cities of the Philistines belonging to the five lords, both of fenced cities and of country villages, even unto the great stone of Abel, whereon they set down the ark of the Lord: which stone remaineth unto this day in the field of Joshua, the Beth-shemite.

19 And he smote the men of Beth-shemesh, because they had looked into the ark of the Lord, even he smote of the people fifty thousand and threescore and ten men: and the people lamented, because the Lord had smitten many of the people with a great slaughter. 20 And the men of Beth-shemesh said, Who is able to stand before this holy Lord God? and to whom shall he go up from us? 21 And they sent messengers to the inhabitants of Kirjath-jearim, saying, The Philistines have brought back the ark of the Lord; come ye down, and take it up to you.

7 And the men of Kirjath-jearim came, and took up the ark of the Lord, and brought it into the house of Abinadab in the hill, and sanctified Eleazar his son to keep the ark of the Lord. 2 And it came to pass, while the ark abode in Kirjath-jearim, that the time was long; for it was twenty years: and all the house of Israel lamented after the Lord.

3 And Samuel spake unto all the house of Israel, saying, If ye do return unto the Lord with all your hearts, then put away the strange gods and the Ashtaroth from among you, and prepare your hearts unto the Lord, and serve him only: and he will deliver you out of the hand of the Philistines. 4 Then the children of Israel did put away the Baalim and the Ashtaroth, and served the Lord only. 5 And Samuel said, Gather all Israel to Mizpeh, and I will pray for you unto the Lord. 6 And they gathered together to Mizpeh, and drew water, and poured it out before the Lord, and fasted on that day, and said there, We have sinned against the Lord. And Samuel judged the children of Israel in Mizpeh.

7 And when the Philistines heard that the children of Israel were gathered together to Mizpeh, the lords of the Philistines went up against Israel. And when the children of Israel heard it, they were afraid of the Philistines. 8 And the children of Israel said to Samuel, Cease not to cry unto the Lord our God for us, that he will save us out of the hand of the Philistines. 9 And Samuel took a sucking lamb, and offered it for a burnt offering wholly unto the Lord: and Samuel cried unto the Lord for Israel; and the Lord answered him. 10 And as Samuel was offering up the burnt offering, the Philistines drew near to battle against Israel: but the Lord thundered with a great thunder on that day upon the Philistines, and discomfited them; and they were smitten before Israel. 11 And the men of Israel went out of Mizpeh, and pursued the Philistines, and smote them, until they came under Beth-car.

12 Then Samuel took a stone, and set it between Mizpeh and Shen, and called the name of it Ebenezer, saying, Hitherto hath the Lord helped us. 13 So the Philistines were subdued, and they came no more into the coast of Israel: and the hand of the Lord was against the Philistines all the days of Samuel. 14 And the cities which the Philistines had taken from Israel were restored to Israel, from Ekron even unto Gath; and the coasts thereof did Israel recover out of the hand of the Philistines. And there was peace between Israel and the Amorites.

15 And Samuel judged Israel all the days of his life. 16 And he went from year to year in circuit to Bethel, and Gilgal, and Mizpeh, and judged Israel in all those places. 17 And his return was to Ramah; for there was his house; and there he judged Israel; and there he built an altar unto the Lord.

8 And it came to pass, when Samuel was old, that he made his sons judges over Israel. 2 Now the name of his first born was Joel; and the name of his second, Abiah: they were judges in Beer-sheba. 3 And his sons walked not in his ways, but turned aside after lucre, and took bribes, and perverted judgment.

4 Then all the elders of Israel gathered themselves together, and came to Samuel unto Ramah, 5 and said unto him, Behold, thou art old, and thy sons walk not in thy ways: now make us a king to judge us like all the nations. 6 But the thing displeased Samuel, when they said, Give us a king to judge us. And Samuel prayed unto the Lord. 7 And the Lord said unto Samuel, Hearken unto the voice of the people in all that they say unto thee: for they have not rejected thee, but they have rejected me, that I should not reign over them. 8 According to all the works which they have done since the day that I brought them up out of Egypt even unto this day, wherewith they have forsaken me, and served other gods, so do they also unto thee. 9 Now therefore hearken unto their voice: however, protest solemnly unto them, and shew them the manner of the king that shall reign over them.

10 And Samuel told all the words of the Lord unto the people that asked of him a king. 11 And he said, This will be the manner of the king that shall reign over you: he will take your sons, and appoint them for himself, for his chariots, and to be his horsemen; and some shall run before his chariots. 12 And he will appoint him captains over thousands, and captains over fifties; and will set them to ear his ground, and to reap his harvest, and to make his instruments of war, and instruments of his chariots. 13 And he will take your daughters to be confectionaries, and to be cooks, and to be bakers. 14 And he will take your fields, and your vineyards, and your oliveyards, even the best of them, and give them to his servants. 15 And he will take the tenth of your seed, and of your vineyards, and give to his officers, and to his servants. 16 And he will take your menservants, and your maidservants, and your goodliest young men, and your asses, and put them to his work. 17 He will take the tenth of your sheep: and ye shall be his servants. 18 And ye shall cry out in that day because of your king which ye shall have chosen you; and the Lord will not hear you in that day.

19 Nevertheless the people refused to obey the voice of Samuel; and they said, Nay; but we will have a king over us; 20 that we also may be like all the nations; and that our king may judge us, and go out before us, and fight our battles. 21 And Samuel heard all the words of the people, and he rehearsed them in the ears of the Lord. 22 And the Lord said to Samuel, Hearken unto their voice, and make them a king. And Samuel said unto the men of Israel, Go ye every man unto his city.

9 Now there was a man of Benjamin, whose name was Kish, the son of Abiel, the son of Zeror, the son of Bechorath, the son of Aphiah, a Benjamite, a mighty man of power. 2 And he had a son, whose name was Saul, a choice young man, and a goodly: and there was not among the children of Israel a goodlier person than he: from his shoulders and upward he was higher than any of the people.

3 And the asses of Kish Saul's father were lost. And Kish said to Saul his son, Take now one of the servants with thee, and arise, go seek the asses. 4 And he passed through mount Ephraim, and passed through the land of Shalisha, but they found them not: then they passed through the land of Shalim, and there they were not: and he passed through the land of the Benjamites, but they found them not. 5 And when they were come to the land of Zuph, Saul said to his servant that was with him, Come, and let us return; lest my father leave caring for the asses, and take thought for us. 6 And he said unto him, Behold now, there is in this city a man of God, and he is an honourable man; all that he saith surely cometh to pass: now let us go thither; peradventure he can shew us concerning our way that we should go. 7 Then said Saul to his servant, But, behold, if we go, what shall we bring the man? for the bread is spent in our vessels, and there is not a present to bring to the man of God: what have we? 8 And the servant answered Saul again, and said, Behold, I have here at hand the fourth part of a shekel of silver: that will I give to the man of God, to tell us our way. 9 (Beforetime in Israel, when a man went to inquire of God, thus he spake, Come, and let us go to the seer: for he that is now called a prophet was beforetime called a seer.) 10 Then said Saul to his servant, Well said; come, let us go. So they went unto the city where the man of God was. 11 And as they went up the hill to the city, they found young maidens going out to draw water, and said unto them, Is the seer here? 12 And they answered them, and said, He is; behold, he is before you: make haste now, for he came to-day to the city; for there is a sacrifice of the people to-day in the high place: 13 as soon as ye be come into the city, ye shall straightway find him, before he go up to the high place to eat: for the people will not eat until he come, because he doth bless the sacrifice; afterwards they eat that be bidden. Now therefore get you up; for about this time ye shall find him. 14 And they went up to the city: and when they were coming within the city, behold, Samuel came out against them, for to go up to the high place.

15 Now the Lord had told Samuel in his ear a day before Saul came, saying, 16 To-morrow about this time I will send thee a man out of the land of Benjamin, and thou shalt anoint him to be captain over my people Israel, that he may save my people out of the hand of the Philistines: for I have looked upon my people, because their cry is come unto me. 17 And when Samuel saw Saul, the Lord said unto him, Behold the man whom I spake to thee of! this same shall reign over my people. 18 Then Saul drew near to Samuel in the gate, and said, Tell me, I pray thee, where the seer's house is. 19 And Samuel answered Saul, and said, I am the seer: go up before me unto the high place; for ye shall eat with me to-day, and to-morrow I will let thee go, and will tell thee all that is in thine heart. 20 And as for thine asses that were lost three days ago, set not thy mind on them; for they are found. And for whom is all the desire of Israel? is it not for thee, and for all thy father's house? 21 And Saul answered and said, Am not I a Benjamite, of the smallest of the tribes of Israel? and my family the least of all the families of the tribe of Benjamin? wherefore then speakest thou to me after this manner?

22 And Samuel took Saul and his servant, and brought them into the parlour, and made them sit in the chief place among them that were bidden, which were about thirty persons. 23 And Samuel said unto the cook, Bring the portion which I gave thee, of which I said unto thee, Set it by thee. 24 And the cook took up the shoulder, and that which was upon it, and set it before Saul. And Samuel said, Behold that which is left! set it before thee, and eat: for unto this time hath it been kept for thee since I said, I have invited the people. So Saul did eat with Samuel that day. 25 And when they were come down from the high place into the city, Samuel communed with Saul upon the top of the house. 26 And they arose early: and it came to pass about the spring of the morning, that Samuel called to Saul on the top of the house, saying, Up, that I may send thee away. And Saul arose, and they went out both of them, he and Samuel, abroad. 27 And as they were going down at the end of the city, Samuel said to Saul, Bid the servant pass on before us, and he passed on: but stand thou still a while, that I may shew thee the word of God.

10 Then Samuel took a vial of oil, and poured it upon his head, and kissed him, and said, Is it not because the Lord hath anointed thee to be captain over his inheritance? 2 When thou art departed from me to-day, then thou shalt find two men by Rachel's sepulchre in the border of Benjamin at Zelzah; and they will say unto thee, The asses which thou went to seek are found: and, lo, thy father hath left caring for the asses, and sorroweth for you, saying, What shall I do for my son? 3 Then shalt thou go on forward from thence, and thou shalt come to the plain of Tabor, and there shall meet thee three men going up to God to Bethel, one carrying three kids, and another carrying three loaves of bread, and another carrying a bottle of wine: 4 and they will salute thee, and give thee two loaves of bread; which thou shalt receive of their hands. 5 After that thou shalt come to the hill of God, where is the garrison of the Philistines: and it shall come to pass, when thou art come thither to the city, that thou shalt meet a company of prophets coming down from the high place with a psaltery, and a tabret, and a pipe, and a harp, before them; and they shall prophesy: 6 and the spirit of the Lord will come upon thee, and thou shalt prophesy with them, and shalt be turned into another man. 7 And let it be, when these signs are come unto thee, that thou do as occasion serve thee; for God is with thee. 8 And thou shalt go down before me to Gilgal: and, behold, I will come down unto thee, to offer burnt offerings, and to sacrifice sacrifices of peace offerings: seven days shalt thou tarry, till I come to thee, and shew thee what thou shalt do.

9 And it was so, that when he had turned his back to go from Samuel, God gave him another heart: and all those signs came to pass that day. 10 And when they came thither to the hill, behold, a company of prophets met him; and the spirit of God came upon him, and he prophesied among them. 11 And it came to pass, when all that knew him beforetime saw that, behold, he prophesied with the prophets, then the people said one to another, What is this that is come unto the son of Kish? Is Saul also among the prophets? 12 And one of the same place answered and said, But who is their father? Therefore it became a proverb, Is Saul also among the prophets? 13 And when he had made an end of prophesying, he came to the high place.

14 And Saul's uncle said unto him and to his servant, Whither went ye? And he said, To seek the asses: and when we saw that they were not found, we came to Samuel. 15 And Saul's uncle said, Tell me, I pray thee, what Samuel said unto you. 16 And Saul said unto his uncle, He told us plainly that the asses were found. But concerning the matter of the kingdom, whereof Samuel spake, he told him not.

17 And Samuel called the people together unto the Lord to Mizpeh; 18 and said unto the children of Israel, Thus saith the Lord God of Israel, I brought up Israel out of Egypt, and delivered you out of the hand of the Egyptians, and out of the hand of all kingdoms, and of them that oppressed you: 19 but ye have this day rejected your God, who himself saved you out of all your adversities and your tribulations; and ye have said unto him, Nay, but set a king over us. Now therefore present yourselves before the Lord by your tribes, and by your thousands.

20 And when Samuel had caused all the tribes of Israel to come near, the tribe of Benjamin was taken. 21 When he had caused the tribe of Benjamin to come near by their families, Matri's family was taken, and Saul the son of Kish was taken: and when they sought him, he could not be found. 22 Therefore they inquired of the Lord further, if the man should yet come thither. And the Lord answered, Behold, he hath hid himself among the stuff. 23 And they ran and fetched him thence: and when he stood among the people, he was higher than any of the people from his shoulders and upward. 24 And Samuel said to all the people, See ye him whom the Lord hath chosen, that there is none like him among all the people? And all the people shouted, and said, God save the king.

25 Then Samuel told the people the manner of the kingdom, and wrote it in a book, and laid it up before the Lord. And Samuel sent all the people away, every man to his house. 26 And Saul also went home to Gibeah; and there went with him a band of men, whose hearts God had touched. 27 But the children of Belial said, How shall this man save us? And they despised him, and brought him no presents. But he held his peace.

11 Then Nahash the Ammonite came up, and encamped against Jabesh-gilead: and all the men of Jabesh said unto Nahash, Make a covenant with us, and we will serve thee. 2 And Nahash the Ammonite answered them, On this condition will I make a covenant with you, that I may thrust out all your right eyes, and lay it for a reproach upon all Israel. 3 And the elders of Jabesh said unto him, Give us seven days' respite, that we may send messengers unto all the borders of Israel: and then, if there be no man to save us, we will come out to thee. 4 Then came the messengers to Gibeah of Saul, and told the tidings in the ears of the people: and all the people lifted up their voices, and wept. 5 And, behold, Saul came after the herd out of the field; and Saul said, What aileth the people that they weep? And they told him the tidings of the men of Jabesh. 6 And the spirit of God came upon Saul when he heard those tidings, and his anger was kindled greatly. 7 And he took a yoke of oxen, and hewed them in pieces, and sent them throughout all the borders of Israel by the hands of messengers, saying, Whosoever cometh not forth after Saul and after Samuel, so shall it be done unto his oxen. And the fear of the Lord fell on the people, and they came out with one consent. 8 And when he numbered them in Bezek, the children of Israel were three hundred thousand, and the men of Judah thirty thousand. 9 And they said unto the messengers that came, Thus shall ye say unto the men of Jabesh-gilead, To-morrow, by that time the sun be hot, ye shall have help. And the messengers came and told it to the men of Jabesh; and they were glad. 10 Therefore the men of Jabesh said, To-morrow we will come out unto you, and ye shall do with us all that seemeth good unto you. 11 And it was so on the morrow, that Saul put the people in three companies; and they came into the midst of the host in the morning watch, and slew the Ammonites until the heat of the day: and it came to pass, that they which remained were scattered, so that two of them were not left together.

12 And the people said unto Samuel, Who is he that said, Shall Saul reign over us? bring the men, that we may put them to death. 13 And Saul said, There shall not a man be put to death this day: for to-day the Lord hath wrought salvation in Israel. 14 Then said Samuel to the people, Come, and let us go to Gilgal, and renew the kingdom there. 15 And all the people went to Gilgal; and there they made Saul king before the Lord in Gilgal; and there they sacrificed sacrifices of peace offerings before the Lord; and there Saul and all the men of Israel rejoiced greatly.

12 And Samuel said unto all Israel, Behold, I have hearkened unto your voice in all that ye said unto me, and have made a king over you. 2 And now, behold, the king walketh before you: and I am old and grayheaded; and, behold, my sons are with you: and I have walked before you from my childhood unto this day. 3 Behold, here I am: witness against me before the Lord, and before his anointed: whose ox have I taken? or whose ass have I taken? or whom have I defrauded? whom have I oppressed? or of whose hand have I received any bribe to blind mine eyes therewith? and I will restore it you. 4 And they said, Thou hast not defrauded us, nor oppressed us, neither hast thou taken aught of any man's hand. 5 And he said unto them, The Lord is witness against you, and his anointed is witness this day, that ye have not found aught in my hand. And they answered, He is witness.

6 And Samuel said unto the people, It is the Lord that advanced Moses and Aaron, and that brought your fathers up out of the land of Egypt. 7 Now therefore stand still, that I may reason with you before the Lord concerning all the righteous acts of the Lord, which he did to you and to your fathers. 8 When Jacob was come into Egypt, and your fathers cried unto the Lord, then the Lord sent Moses and Aaron, which brought forth your fathers out of Egypt, and made them dwell in this place. 9 And when they forgat the Lord their God, he sold them into the hand of Sisera, captain of the host of Hazor, and into the hand of the Philistines, and into the hand of the king of Moab, and they fought against them. 10 And they cried unto the Lord, and said, We have sinned, because we have forsaken the Lord, and have served Baalim and Ashtaroth: but now deliver us out of the hand of our enemies, and we will serve thee. 11 And the Lord sent Jerubbaal, and Bedan, and Jephthah, and Samuel, and delivered you out of the hand of your enemies on every side, and ye dwelled safe. 12 And when ye saw that Nahash the king of the children of Ammon came against you, ye said unto me, Nay; but a king shall reign over us: when the Lord your God was your king. 13 Now therefore behold the king whom ye have chosen, and whom ye have desired! and, behold, the Lord hath set a king over you. 14 If ye will fear the Lord, and serve him, and hearken unto his voice, and not rebel against the commandment of the Lord, then shall both ye and also the king that reigneth over you continue following the Lord your God: 15 but if ye will not hearken unto the voice of the Lord, but rebel against the commandment of the Lord, then shall the hand of the Lord be against you, as it was against your fathers. 16 Now therefore stand and see this great thing, which the Lord will do before your eyes. 17 Is it not wheat harvest to-day? I will call unto the Lord, and he shall send thunder and rain; that ye may perceive and see that your wickedness is great, which ye have done in the sight of the Lord, in asking you a king. 18 So Samuel called unto the Lord; and the Lord sent thunder and rain that day: and all the people greatly feared the Lord and Samuel. 19 And all the people said unto Samuel, Pray for thy servants unto the Lord thy God, that we die not: for we have added unto all our sins this evil, to ask us a king.

20 And Samuel said unto the people, Fear not: ye have done all this wickedness: yet turn not aside from following the Lord, but serve the Lord with all your heart; 21 and turn ye not aside: for then should ye go after vain things which cannot profit nor deliver; for they are vain. 22 For the Lord will not forsake his people for his great name's sake: because it hath pleased the Lord to make you his people. 23 Moreover as for me, God forbid that I should sin against the Lord in ceasing to pray for you: but I will teach you the good and the right way: 24 only fear the Lord, and serve him in truth with all your heart: for consider how great things he hath done for you. 25 But if ye shall still do wickedly, ye shall be consumed, both ye and your king.

13 Saul reigned one year; and when he had reigned two years over Israel, 2 Saul chose him three thousand men of Israel; whereof two thousand were with Saul in Michmash and in mount Bethel, and a thousand were with Jonathan in Gibeah of Benjamin: and the rest of the people he sent every man to his tent. 3 And Jonathan smote the garrison of the Philistines that was in Geba, and the Philistines heard of it. And Saul blew the trumpet throughout all the land, saying, Let the Hebrews hear. 4 And all Israel heard say that Saul had smitten a garrison of the Philistines, and that Israel also was had in abomination with the Philistines. And the people were called together after Saul to Gilgal.

5 And the Philistines gathered themselves together to fight with Israel, thirty thousand chariots, and six thousand horsemen, and people as the sand which is on the sea shore in multitude: and they came up, and pitched in Michmash, eastward from Beth-aven. 6 When the men of Israel saw that they were in a strait, (for the people were distressed,) then the people did hide themselves in caves, and in thickets, and in rocks, and in high places, and in pits. 7 And some of the Hebrews went over Jordan to the land of Gad and Gilead. As for Saul, he was yet in Gilgal, and all the people followed him trembling. 8 And he tarried seven days, according to the set time that Samuel had appointed: but Samuel came not to Gilgal; and the people were scattered from him. 9 And Saul said, Bring hither a burnt offering to me, and peace offerings. And he offered the burnt offering. 10 And it came to pass, that as soon as he had made an end of offering the burnt offering, behold, Samuel came; and Saul went out to meet him, that he might salute him. 11 And Samuel said, What hast thou done? And Saul said, Because I saw that the people were scattered from me, and that thou camest not within the days appointed, and that the Philistines gathered themselves together to Michmash; 12 therefore said I, The Philistines will come down now upon me to Gilgal, and I have not made supplication unto the Lord: I forced myself therefore, and offered a burnt offering. 13 And Samuel said to Saul, Thou hast done foolishly: thou hast not kept the commandment of the Lord thy God, which he commanded thee: for now would the Lord have established thy kingdom upon Israel for ever. 14 But now thy kingdom shall not continue: the Lord hath sought him a man after his own heart, and the Lord hath commanded him to be captain over his people, because thou hast not kept that which the Lord commanded thee. 15 And Samuel arose, and gat him up from Gilgal unto Gibeah of Benjamin. And Saul numbered the people that were present with him, about six hundred men.

16 And Saul, and Jonathan his son, and the people that were present with them, abode in Gibeah of Benjamin: but the Philistines encamped in Michmash. 17 And the spoilers came out of the camp of the Philistines in three companies: one company turned unto the way that leadeth to Ophrah, unto the land of Shual: 18 and another company turned the way to Beth-horon: and another company turned to the way of the border that looketh to the valley of Zeboim toward the wilderness. 19 Now there was no smith found throughout all the land of Israel: for the Philistines said, Lest the Hebrews make them swords or spears: 20 but all the Israelites went down to the Philistines, to sharpen every man his share, and his coulter, and his axe, and his mattock. 21 Yet they had a file for the mattocks, and for the coulters, and for the forks, and for the axes, and to set the goads. 22 So it came to pass in the day of battle, that there was neither sword nor spear found in the hand of any of the people that were with Saul and with Jonathan: but with Saul and with Jonathan his son was there found.

23 And the garrison of the Philistines went out to the passage of Michmash.

14 Now it came to pass upon a day, that Jonathan the son of Saul said unto the young man that bare his armour, Come, and let us go over to the Philistines' garrison, that is on the other side. But he told not his father. 2 And Saul tarried in the uttermost part of Gibeah under a pomegranate tree which is in Migron: and the people that were with him were about six hundred men; 3 and Ahiah, the son of Ahitub, Ichabod's brother, the son of Phinehas, the son of Eli, the priest of the Lord in

Chapter 4 Introduction to Python 101
Installing Python 102
Python Interpreter 102
Running Python Programs 103
Python Identifiers 104
Python Reserved Words 104
Lines and Indentation 105
Multi-Line Statements 105
Quotation in Python 106
Comments in Python 106
Using Blank Lines 107
Waiting for the User 107
Multiple Statements on a Single Line 107
Multiple Statement Groups as Suites 108
Command-Line Arguments 108
Accessing Parameters from the Command Line 109
The Help Utility 110
Chapter 5 Python Variable Types 111
Python Numbers 112
Python Strings 113
Python Lists 114
Python Tuples 115
Python Dictionary 116
Data Type Conversion 117
Chapter 6 Python Basic Operators 119
Python Arithmetic Operators 120
Python Comparison Operators 121
Python Assignment Operators 122
Python Bitwise Operators 123
Python Logical Operators 124
Python Membership Operators 125
Python Identity Operators 126
Python Operators Precedence 127

Chorus Ah, but I see Creon coming now, carrying
What seems to be the body of Haemon.
Surely the grief of a father for his son
Should not be wasted on another person.

Creon Fools, and slow of heart, I say,
I never knew but now to call you so.
Dead man walking to dead man.
It is your nature to kill your king.
It is your reward to have your head cut off.
Where is the wisdom in this, I ask you?

Chorus Wisdom comes with pain.
Those who have it by the gods are taught.

Creon Then pain is what they'll learn.

Messenger The prisoner is dead.
Dead by her own hand.
Hanged herself with a noose of linen.
Haemon, when he saw her hanging,
Cut her down and cradled her head in his arms.
Then he drew his sword and fell upon it.
Dead.

Creon Haemon, my son, my son.
Dead for a dead girl.
Dead for a dead girl's love.
Dead for a dead girl's love and my folly.
Dead for a dead girl's love and my folly and my pride.
Haemon, my son, my son.

Chorus Look, your wife is coming out of the house.

Eurydice I have heard your words, my husband,
As I was passing through the doorway,
And I stopped to pray to Athena
When I heard the evil news.
Let me hear it again,
For I am no stranger to misfortune.

Creon I will tell you, for I have no secrets.
I will tell you, for we all must hear it.
I will tell you, for it is my duty.
I will tell you, for it is my son.
I will tell you, for it is my son's death.
I will tell you, for it is my son's death by my hand.
I will tell you, for it is my son's death by my hand and my folly.
I will tell you, for it is my son's death by my hand and my folly and my pride.

Eurydice Then I will not hear it.
I will not hear it, for it is my son.
I will not hear it, for it is my son's death.
I will not hear it, for it is my son's death by my hand.
I will not hear it, for it is my son's death by my hand and my folly.
I will not hear it, for it is my son's death by my hand and my folly and my pride.

Liabilities are the claims of outsiders against the assets of the business. Liabilities are usually divided into two categories: current liabilities and long-term liabilities. Current liabilities are those that must be paid within one year. Long-term liabilities are those that are due after one year.

Owner's equity is the owner's claim against the assets of the business. It is the difference between the assets and the liabilities. Owner's equity is sometimes called **net worth**.

The relationship between assets, liabilities, and owner's equity is called the **accounting equation**. It is usually written as follows:

$$\text{Assets} = \text{Liabilities} + \text{Owner's Equity}$$

Another way to write the accounting equation is:

$$\text{Assets} - \text{Liabilities} = \text{Owner's Equity}$$

Example 1.1 Jane Smith has assets of $100,000 and liabilities of $40,000. What is her owner's equity?

Solution

$$\text{Owner's Equity} = \text{Assets} - \text{Liabilities}$$
$$= \$100{,}000 - \$40{,}000$$
$$= \$60{,}000$$

Example 1.2 John Doe has assets of $250,000 and owner's equity of $150,000. What are his liabilities?

Solution

$$\text{Liabilities} = \text{Assets} - \text{Owner's Equity}$$
$$= \$250{,}000 - \$150{,}000$$
$$= \$100{,}000$$

Facias amicum qui tibi gerat morem
Propinatorem, cui tuo imperes iure,
Vicemque iures te referre non poſſe.

In eandem ſententiam, ad Carolum Vtenhouium.

Effugere, heu, bibulos Potores Carole non eſt,
Non tibi ſi Perſæi mouerit ala pedes.
Nec ſi Pegaſeo vectere per aſtra volatu,
Aut Rheſi niueis per loca plana iugis.
Deducunt comitant properantem veſte reprendunt,
Obuii & obſiſtunt nocte dieq; tibi.
Non Tutulatus apex latio non purpura claui,
Virgaue Lictoris proderit vlla tibi.
Et fruſtra ægrotus pallebis mille colores,
Et fruſtra toto corpore nullus eris.
Et vinco ictericum poſcent, & febre calentem,
Quem ſtupor attonitum, quemque veternus habet.
Non peſtis non te contages dira iuuabit,
Hiſpaniſue frequens Parthenopæa lues.
Ipſe licet facias quod honeſte dicere non eſt,
Præſto etiam hic vitrum qui tibi porgat erit.
Admoneatque ſitis & dicat: Carle propino,
Vtq; ſatisfacias poſtulet inde ſibi.
Tantum non etiam morienti vina miniſtrant,
Fiat & hinc, optant, vt medicina tibi.
Nulla fugę ratio, nulla eſt via Carole, ſi non
Vt capias hoſtem, qui tibi amicus erat.
Quin vel amicum etiam, ſed eum qui ſit tuus, & cui
Ingenue poſſit dicere, Non ſitio.

In eandem ſententiam, ad Linum.

Effugere non eſt flagitatores Line:
Non hos dico pecunias qui creditas,
Seu mutuatas, ſiue ſumptas fœnore,
Iure repetentes, nomina exigunt, ſuo.

Qui

Chapter 1 Introduction 1
Chapter 2 Literature Review 15
Chapter 3 Methodology 42
Chapter 4 Results 78
Chapter 5 Discussion 103
Chapter 6 Conclusion 121
Bibliography 130
Appendix A Survey Instrument 138
Appendix B Interview Transcripts 145
Appendix C Supplementary Data 152

Contents [vii]

Introduction 1
Chapter 1: Basic Principles 3
Chapter 2: Basic Techniques 5
Chapter 3: Basic Tools 7
Chapter 4: Basic Materials 9
Chapter 5: Basic Safety 11
Chapter 6: Basic Maintenance 13
Chapter 7: Basic Troubleshooting 15
Chapter 8: Basic Repairs 17
Chapter 9: Basic Upgrades 19
Chapter 10: Basic Modifications 21
Chapter 11: Basic Customization 23
Chapter 12: Basic Advanced Techniques 25
Chapter 13: Basic Advanced Tools 27
Chapter 14: Basic Advanced Materials 29
Chapter 15: Basic Advanced Safety 31
Chapter 16: Basic Advanced Maintenance 33
Chapter 17: Basic Advanced Troubleshooting 35
Chapter 18: Basic Advanced Repairs 37
Chapter 19: Basic Advanced Upgrades 39
Chapter 20: Basic Advanced Modifications 41
Chapter 21: Basic Advanced Customization 43
Chapter 22: Basic Expert Techniques 45
Chapter 23: Basic Expert Tools 47
Chapter 24: Basic Expert Materials 49
Chapter 25: Basic Expert Safety 51
Chapter 26: Basic Expert Maintenance 53
Chapter 27: Basic Expert Troubleshooting 55
Chapter 28: Basic Expert Repairs 57
Chapter 29: Basic Expert Upgrades 59
Chapter 30: Basic Expert Modifications 61
Chapter 31: Basic Expert Customization 63
Chapter 32: Basic Master Techniques 65
Chapter 33: Basic Master Tools 67
Chapter 34: Basic Master Materials 69
Chapter 35: Basic Master Safety 71
Chapter 36: Basic Master Maintenance 73
Chapter 37: Basic Master Troubleshooting 75
Chapter 38: Basic Master Repairs 77
Chapter 39: Basic Master Upgrades 79
Chapter 40: Basic Master Modifications 81
Chapter 41: Basic Master Customization 83
Chapter 42: Basic Grandmaster Techniques 85
Chapter 43: Basic Grandmaster Tools 87
Chapter 44: Basic Grandmaster Materials 89
Chapter 45: Basic Grandmaster Safety 91
Chapter 46: Basic Grandmaster Maintenance 93
Chapter 47: Basic Grandmaster Troubleshooting 95
Chapter 48: Basic Grandmaster Repairs 97
Chapter 49: Basic Grandmaster Upgrades 99
Chapter 50: Basic Grandmaster Modifications 101
Chapter 51: Basic Grandmaster Customization 103
Chapter 52: Basic Legendary Techniques 105
Chapter 53: Basic Legendary Tools 107
Chapter 54: Basic Legendary Materials 109
Chapter 55: Basic Legendary Safety 111
Chapter 56: Basic Legendary Maintenance 113
Chapter 57: Basic Legendary Troubleshooting 115
Chapter 58: Basic Legendary Repairs 117
Chapter 59: Basic Legendary Upgrades 119
Chapter 60: Basic Legendary Modifications 121
Chapter 61: Basic Legendary Customization 123
Chapter 62: Basic Mythical Techniques 125
Chapter 63: Basic Mythical Tools 127
Chapter 64: Basic Mythical Materials 129
Chapter 65: Basic Mythical Safety 131
Chapter 66: Basic Mythical Maintenance 133
Chapter 67: Basic Mythical Troubleshooting 135
Chapter 68: Basic Mythical Repairs 137
Chapter 69: Basic Mythical Upgrades 139
Chapter 70: Basic Mythical Modifications 141
Chapter 71: Basic Mythical Customization 143
Chapter 72: Basic Transcendent Techniques 145
Chapter 73: Basic Transcendent Tools 147
Chapter 74: Basic Transcendent Materials 149
Chapter 75: Basic Transcendent Safety 151
Chapter 76: Basic Transcendent Maintenance 153
Chapter 77: Basic Transcendent Troubleshooting 155
Chapter 78: Basic Transcendent Repairs 157
Chapter 79: Basic Transcendent Upgrades 159
Chapter 80: Basic Transcendent Modifications 161
Chapter 81: Basic Transcendent Customization 163
Chapter 82: Basic Ultimate Techniques 165
Chapter 83: Basic Ultimate Tools 167
Chapter 84: Basic Ultimate Materials 169
Chapter 85: Basic Ultimate Safety 171
Chapter 86: Basic Ultimate Maintenance 173
Chapter 87: Basic Ultimate Troubleshooting 175
Chapter 88: Basic Ultimate Repairs 177
Chapter 89: Basic Ultimate Upgrades 179
Chapter 90: Basic Ultimate Modifications 181
Chapter 91: Basic Ultimate Customization 183
Chapter 92: Basic Omega Techniques 185
Chapter 93: Basic Omega Tools 187
Chapter 94: Basic Omega Materials 189
Chapter 95: Basic Omega Safety 191
Chapter 96: Basic Omega Maintenance 193
Chapter 97: Basic Omega Troubleshooting 195
Chapter 98: Basic Omega Repairs 197
Chapter 99: Basic Omega Upgrades 199
Chapter 100: Basic Omega Modifications 201
Chapter 101: Basic Omega Customization 203
Chapter 102: Basic Alpha Techniques 205
Chapter 103: Basic Alpha Tools 207
Chapter 104: Basic Alpha Materials 209
Chapter 105: Basic Alpha Safety 211
Chapter 106: Basic Alpha Maintenance 213
Chapter 107: Basic Alpha Troubleshooting 215
Chapter 108: Basic Alpha Repairs 217
Chapter 109: Basic Alpha Upgrades 219
Chapter 110: Basic Alpha Modifications 221
Chapter 111: Basic Alpha Customization 223
Chapter 112: Basic Beta Techniques 225
Chapter 113: Basic Beta Tools 227
Chapter 114: Basic Beta Materials 229
Chapter 115: Basic Beta Safety 231
Chapter 116: Basic Beta Maintenance 233
Chapter 117: Basic Beta Troubleshooting 235
Chapter 118: Basic Beta Repairs 237
Chapter 119: Basic Beta Upgrades 239
Chapter 120: Basic Beta Modifications 241
Chapter 121: Basic Beta Customization 243
Chapter 122: Basic Gamma Techniques 245
Chapter 123: Basic Gamma Tools 247
Chapter 124: Basic Gamma Materials 249
Chapter 125: Basic Gamma Safety 251
Chapter 126: Basic Gamma Maintenance 253
Chapter 127: Basic Gamma Troubleshooting 255
Chapter 128: Basic Gamma Repairs 257
Chapter 129: Basic Gamma Upgrades 259
Chapter 130: Basic Gamma Modifications 261
Chapter 131: Basic Gamma Customization 263
Chapter 132: Basic Delta Techniques 265
Chapter 133: Basic Delta Tools 267
Chapter 134: Basic Delta Materials 269
Chapter 135: Basic Delta Safety 271
Chapter 136: Basic Delta Maintenance 273
Chapter 137: Basic Delta Troubleshooting 275
Chapter 138: Basic Delta Repairs 277
Chapter 139: Basic Delta Upgrades 279
Chapter 140: Basic Delta Modifications 281
Chapter 141: Basic Delta Customization 283
Chapter 142: Basic Epsilon Techniques 285
Chapter 143: Basic Epsilon Tools 287
Chapter 144: Basic Epsilon Materials 289
Chapter 145: Basic Epsilon Safety 291
Chapter 146: Basic Epsilon Maintenance 293
Chapter 147: Basic Epsilon Troubleshooting 295
Chapter 148: Basic Epsilon Repairs 297
Chapter 149: Basic Epsilon Upgrades 299
Chapter 150: Basic Epsilon Modifications 301
Chapter 151: Basic Epsilon Customization 303
Chapter 152: Basic Zeta Techniques 305
Chapter 153: Basic Zeta Tools 307
Chapter 154: Basic Zeta Materials 309
Chapter 155: Basic Zeta Safety 311
Chapter 156: Basic Zeta Maintenance 313
Chapter 157: Basic Zeta Troubleshooting 315
Chapter 158: Basic Zeta Repairs 317
Chapter 159: Basic Zeta Upgrades 319
Chapter 160: Basic Zeta Modifications 321
Chapter 161: Basic Zeta Customization 323
Chapter 162: Basic Eta Techniques 325
Chapter 163: Basic Eta Tools 327
Chapter 164: Basic Eta Materials 329
Chapter 165: Basic Eta Safety 331
Chapter 166: Basic Eta Maintenance 333
Chapter 167: Basic Eta Troubleshooting 335
Chapter 168: Basic Eta Repairs 337
Chapter 169: Basic Eta Upgrades 339
Chapter 170: Basic Eta Modifications 341
Chapter 171: Basic Eta Customization 343
Chapter 172: Basic Theta Techniques 345
Chapter 173: Basic Theta Tools 347
Chapter 174: Basic Theta Materials 349
Chapter 175: Basic Theta Safety 351
Chapter 176: Basic Theta Maintenance 353
Chapter 177: Basic Theta Troubleshooting 355
Chapter 178: Basic Theta Repairs 357
Chapter 179: Basic Theta Upgrades 359
Chapter 180: Basic Theta Modifications 361
Chapter 181: Basic Theta Customization 363
Chapter 182: Basic Iota Techniques 365
Chapter 183: Basic Iota Tools 367
Chapter 184: Basic Iota Materials 369
Chapter 185: Basic Iota Safety 371
Chapter 186: Basic Iota Maintenance 373
Chapter 187: Basic Iota Troubleshooting 375
Chapter 188: Basic Iota Repairs 377
Chapter 189: Basic Iota Upgrades 379
Chapter 190: Basic Iota Modifications 381
Chapter 191: Basic Iota Customization 383
Chapter 192: Basic Kappa Techniques 385
Chapter 193: Basic Kappa Tools 387
Chapter 194: Basic Kappa Materials 389
Chapter 195: Basic Kappa Safety 391
Chapter 196: Basic Kappa Maintenance 393
Chapter 197: Basic Kappa Troubleshooting 395
Chapter 198: Basic Kappa Repairs 397
Chapter 199: Basic Kappa Upgrades 399
Chapter 200: Basic Kappa Modifications 401
Chapter 201: Basic Kappa Customization 403
Chapter 202: Basic Lambda Techniques 405
Chapter 203: Basic Lambda Tools 407
Chapter 204: Basic Lambda Materials 409
Chapter 205: Basic Lambda Safety 411
Chapter 206: Basic Lambda Maintenance 413
Chapter 207: Basic Lambda Troubleshooting 415
Chapter 208: Basic Lambda Repairs 417
Chapter 209: Basic Lambda Upgrades 419
Chapter 210: Basic Lambda Modifications 421
Chapter 211: Basic Lambda Customization 423
Chapter 212: Basic Mu Techniques 425
Chapter 213: Basic Mu Tools 427
Chapter 214: Basic Mu Materials 429
Chapter 215: Basic Mu Safety 431
Chapter 216: Basic Mu Maintenance 433
Chapter 217: Basic Mu Troubleshooting 435
Chapter 218: Basic Mu Repairs 437
Chapter 219: Basic Mu Upgrades 439
Chapter 220: Basic Mu Modifications 441
Chapter 221: Basic Mu Customization 443
Chapter 222: Basic Nu Techniques 445
Chapter 223: Basic Nu Tools 447
Chapter 224: Basic Nu Materials 449
Chapter 225: Basic Nu Safety 451
Chapter 226: Basic Nu Maintenance 453
Chapter 227: Basic Nu Troubleshooting 455
Chapter 228: Basic Nu Repairs 457
Chapter 229: Basic Nu Upgrades 459
Chapter 230: Basic Nu Modifications 461
Chapter 231: Basic Nu Customization 463
Chapter 232: Basic Xi Techniques 465
Chapter 233: Basic Xi Tools 467
Chapter 234: Basic Xi Materials 469
Chapter 235: Basic Xi Safety 471
Chapter 236: Basic Xi Maintenance 473
Chapter 237: Basic Xi Troubleshooting 475
Chapter 238: Basic Xi Repairs 477
Chapter 239: Basic Xi Upgrades 479
Chapter 240: Basic Xi Modifications 481
Chapter 241: Basic Xi Customization 483
Chapter 242: Basic Omicron Techniques 485
Chapter 243: Basic Omicron Tools 487
Chapter 244: Basic Omicron Materials 489
Chapter 245: Basic Omicron Safety 491
Chapter 246: Basic Omicron Maintenance 493
Chapter 247: Basic Omicron Troubleshooting 495
Chapter 248: Basic Omicron Repairs 497
Chapter 249: Basic Omicron Upgrades 499
Chapter 250: Basic Omicron Modifications 501
Chapter 251: Basic Omicron Customization 503
Chapter 252: Basic Pi Techniques 505
Chapter 253: Basic Pi Tools 507
Chapter 254: Basic Pi Materials 509
Chapter 255: Basic Pi Safety 511
Chapter 256: Basic Pi Maintenance 513
Chapter 257: Basic Pi Troubleshooting 515
Chapter 258: Basic Pi Repairs 517
Chapter 259: Basic Pi Upgrades 519
Chapter 260: Basic Pi Modifications 521
Chapter 261: Basic Pi Customization 523
Chapter 262: Basic Rho Techniques 525
Chapter 263: Basic Rho Tools 527
Chapter 264: Basic Rho Materials 529
Chapter 265: Basic Rho Safety 531
Chapter 266: Basic Rho Maintenance 533
Chapter 267: Basic Rho Troubleshooting 535
Chapter 268: Basic Rho Repairs 537
Chapter 269: Basic Rho Upgrades 539
Chapter 270: Basic Rho Modifications 541
Chapter 271: Basic Rho Customization 543
Chapter 272: Basic Sigma Techniques 545
Chapter 273: Basic Sigma Tools 547
Chapter 274: Basic Sigma Materials 549
Chapter 275: Basic Sigma Safety 551
Chapter 276: Basic Sigma Maintenance 553
Chapter 277: Basic Sigma Troubleshooting 555
Chapter 278: Basic Sigma Repairs 557
Chapter 279: Basic Sigma Upgrades 559
Chapter 280: Basic Sigma Modifications 561
Chapter 281: Basic Sigma Customization 563
Chapter 282: Basic Tau Techniques 565
Chapter 283: Basic Tau Tools 567
Chapter 284: Basic Tau Materials 569
Chapter 285: Basic Tau Safety 571
Chapter 286: Basic Tau Maintenance 573
Chapter 287: Basic Tau Troubleshooting 575
Chapter 288: Basic Tau Repairs 577
Chapter 289: Basic Tau Upgrades 579
Chapter 290: Basic Tau Modifications 581
Chapter 291: Basic Tau Customization 583
Chapter 292: Basic Upsilon Techniques 585
Chapter 293: Basic Upsilon Tools 587
Chapter 294: Basic Upsilon Materials 589
Chapter 295: Basic Upsilon Safety 591
Chapter 296: Basic Upsilon Maintenance 593
Chapter 297: Basic Upsilon Troubleshooting 595
Chapter 298: Basic Upsilon Repairs 597
Chapter 299: Basic Upsilon Upgrades 599
Chapter 300: Basic Upsilon Modifications 601
Chapter 301: Basic Upsilon Customization 603
Chapter 302: Basic Phi Techniques 605
Chapter 303: Basic Phi Tools 607
Chapter 304: Basic Phi Materials 609
Chapter 305: Basic Phi Safety 611
Chapter 306: Basic Phi Maintenance 613
Chapter 307: Basic Phi Troubleshooting 615
Chapter 308: Basic Phi Repairs 617
Chapter 309: Basic Phi Upgrades 619
Chapter 310: Basic Phi Modifications 621
Chapter 311: Basic Phi Customization 623
Chapter 312: Basic Chi Techniques 625
Chapter 313: Basic Chi Tools 627
Chapter 314: Basic Chi Materials 629
Chapter 315: Basic Chi Safety 631
Chapter 316: Basic Chi Maintenance 633
Chapter 317: Basic Chi Troubleshooting 635
Chapter 318: Basic Chi Repairs 637
Chapter 319: Basic Chi Upgrades 639
Chapter 320: Basic Chi Modifications 641
Chapter 321: Basic Chi Customization 643
Chapter 322: Basic Psi Techniques 645
Chapter 323: Basic Psi Tools 647
Chapter 324: Basic Psi Materials 649
Chapter 325: Basic Psi Safety 651
Chapter 326: Basic Psi Maintenance 653
Chapter 327: Basic Psi Troubleshooting 655
Chapter 328: Basic Psi Repairs 657
Chapter 329: Basic Psi Upgrades 659
Chapter 330: Basic Psi Modifications 661
Chapter 331: Basic Psi Customization 663
Chapter 332: Basic Omega Techniques 665
Chapter 333: Basic Omega Tools 667
Chapter 334: Basic Omega Materials 669
Chapter 335: Basic Omega Safety 671
Chapter 336: Basic Omega Maintenance 673
Chapter 337: Basic Omega Troubleshooting 675
Chapter 338: Basic Omega Repairs 677
Chapter 339: Basic Omega Upgrades 679
Chapter 340: Basic Omega Modifications 681
Chapter 341: Basic Omega Customization 683
Chapter 342: Basic Alpha Techniques 685
Chapter 343: Basic Alpha Tools 687
Chapter 344: Basic Alpha Materials 689
Chapter 345: Basic Alpha Safety 691
Chapter 346: Basic Alpha Maintenance 693
Chapter 347: Basic Alpha Troubleshooting 695
Chapter 348: Basic Alpha Repairs 697
Chapter 349: Basic Alpha Upgrades 699
Chapter 350: Basic Alpha Modifications 701
Chapter 351: Basic Alpha Customization 703
Chapter 352: Basic Beta Techniques 705
Chapter 353: Basic Beta Tools 707
Chapter 354: Basic Beta Materials 709
Chapter 355: Basic Beta Safety 711
Chapter 356: Basic Beta Maintenance 713
Chapter 357: Basic Beta Troubleshooting 715
Chapter 358: Basic Beta Repairs 717
Chapter 359: Basic Beta Upgrades 719
Chapter 360: Basic Beta Modifications 721
Chapter 361: Basic Beta Customization 723
Chapter 362: Basic Gamma Techniques 725
Chapter 363: Basic Gamma Tools 727
Chapter 364: Basic Gamma Materials 729
Chapter 365: Basic Gamma Safety 731
Chapter 366: Basic Gamma Maintenance 733
Chapter 367: Basic Gamma Troubleshooting 735
Chapter 368: Basic Gamma Repairs 737
Chapter 369: Basic Gamma Upgrades 739
Chapter 370: Basic Gamma Modifications 741
Chapter 371: Basic Gamma Customization 743
Chapter 372: Basic Delta Techniques 745
Chapter 373: Basic Delta Tools 747
Chapter 374: Basic Delta Materials 749
Chapter 375: Basic Delta Safety 751
Chapter 376: Basic Delta Maintenance 753
Chapter 377: Basic Delta Troubleshooting 755
Chapter 378: Basic Delta Repairs 757
Chapter 379: Basic Delta Upgrades 759
Chapter 380: Basic Delta Modifications 761
Chapter 381: Basic Delta Customization 763
Chapter 382: Basic Epsilon Techniques 765
Chapter 383: Basic Epsilon Tools 767
Chapter 384: Basic Epsilon Materials 769
Chapter 385: Basic Epsilon Safety 771
Chapter 386: Basic Epsilon Maintenance 773
Chapter 387: Basic Epsilon Troubleshooting 775
Chapter 388: Basic Epsilon Repairs 777
Chapter 389: Basic Epsilon Upgrades 779
Chapter 390: Basic Epsilon Modifications 781
Chapter 391: Basic Epsilon Customization 783
Chapter 392: Basic Zeta Techniques 785
Chapter 393: Basic Zeta Tools 787
Chapter 394: Basic Zeta Materials 789
Chapter 395: Basic Zeta Safety 791
Chapter 396: Basic Zeta Maintenance 793
Chapter 397: Basic Zeta Troubleshooting 795
Chapter 398: Basic Zeta Repairs 797
Chapter 399: Basic Zeta Upgrades 799
Chapter 400: Basic Zeta Modifications 801
Chapter 401: Basic Zeta Customization 803
Chapter 402: Basic Eta Techniques 805
Chapter 403: Basic Eta Tools 807
Chapter 404: Basic Eta Materials 809
Chapter 405: Basic Eta Safety 811
Chapter 406: Basic Eta Maintenance 813
Chapter 407: Basic Eta Troubleshooting 815
Chapter 408: Basic Eta Repairs 817
Chapter 409: Basic Eta Upgrades 819
Chapter 410: Basic Eta Modifications 821
Chapter 411: Basic Eta Customization 823
Chapter 412: Basic Theta Techniques 825
Chapter 413: Basic Theta Tools 827
Chapter 414: Basic Theta Materials 829
Chapter 415: Basic Theta Safety 831
Chapter 416: Basic Theta Maintenance 833
Chapter 417: Basic Theta Troubleshooting 835
Chapter 418: Basic Theta Repairs 837
Chapter 419: Basic Theta Upgrades 839
Chapter 420: Basic Theta Modifications 841
Chapter 421: Basic Theta Customization 843
Chapter 422: Basic Iota Techniques 845
Chapter 423: Basic Iota Tools 847
Chapter 424: Basic Iota Materials 849
Chapter 425: Basic Iota Safety 851
Chapter 426: Basic Iota Maintenance 853
Chapter 427: Basic Iota Troubleshooting 855
Chapter 428: Basic Iota Repairs 857
Chapter 429: Basic Iota Upgrades 859
Chapter 430: Basic Iota Modifications 861
Chapter 431: Basic Iota Customization 863
Chapter 432: Basic Kappa Techniques 865
Chapter 433: Basic Kappa Tools 867
Chapter 434: Basic Kappa Materials 869
Chapter 435: Basic Kappa Safety 871
Chapter 436: Basic Kappa Maintenance 873
Chapter 437: Basic Kappa Troubleshooting 875
Chapter 438: Basic Kappa Repairs 877
Chapter 439: Basic Kappa Upgrades 879
Chapter 440: Basic Kappa Modifications 881
Chapter 441: Basic Kappa Customization 883
Chapter 442: Basic Lambda Techniques 885
Chapter 443: Basic Lambda Tools 887
Chapter 444: Basic Lambda Materials 889
Chapter 445: Basic Lambda Safety 891
Chapter 446: Basic Lambda Maintenance 893
Chapter 447: Basic Lambda Troubleshooting 895
Chapter 448: Basic Lambda Repairs 897
Chapter 449: Basic Lambda Upgrades 899
Chapter 450: Basic Lambda Modifications 901
Chapter 451: Basic Lambda Customization 903
Chapter 452: Basic Mu Techniques 905
Chapter 453: Basic Mu Tools 907
Chapter 454: Basic Mu Materials 909
Chapter 455: Basic Mu Safety 911
Chapter 456: Basic Mu Maintenance 913
Chapter 457: Basic Mu Troubleshooting 915
Chapter 458: Basic Mu Repairs 917
Chapter 459: Basic Mu Upgrades 919
Chapter 460: Basic Mu Modifications 921
Chapter 461: Basic Mu Customization 923
Chapter 462: Basic Nu Techniques 925
Chapter 463: Basic Nu Tools 927
Chapter 464: Basic Nu Materials 929
Chapter 465: Basic Nu Safety 931
Chapter 466: Basic Nu Maintenance 933
Chapter 467: Basic Nu Troubleshooting 935
Chapter 468: Basic Nu Repairs 937
Chapter 469: Basic Nu Upgrades 939
Chapter 470: Basic Nu Modifications 941
Chapter 471: Basic Nu Customization 943
Chapter 472: Basic Xi Techniques 945
Chapter 473: Basic Xi Tools 947
Chapter 474: Basic Xi Materials 949
Chapter 475: Basic Xi Safety 951
Chapter 476: Basic Xi Maintenance 953
Chapter 477: Basic Xi Troubleshooting 955
Chapter 478: Basic Xi Repairs 957
Chapter 479: Basic Xi Upgrades 959
Chapter 480: Basic Xi Modifications 961
Chapter 481: Basic Xi Customization 963
Chapter 482: Basic Omicron Techniques 965
Chapter 483: Basic Omicron Tools 967
Chapter 484: Basic Omicron Materials 969
Chapter 485: Basic Omicron Safety 971
Chapter 486: Basic Omicron Maintenance 973
Chapter 487: Basic Omicron Troubleshooting 975
Chapter 488: Basic Omicron Repairs 977
Chapter 489: Basic Omicron Upgrades 979
Chapter 490: Basic Omicron Modifications 981
Chapter 491: Basic Omicron Customization 983
Chapter 492: Basic Pi Techniques 985
Chapter 493: Basic Pi Tools 987
Chapter 494: Basic Pi Materials 989
Chapter 495: Basic Pi Safety 991
Chapter 496: Basic Pi Maintenance 993
Chapter 497: Basic Pi Troubleshooting 995
Chapter 498: Basic Pi Repairs 997
Chapter 499: Basic Pi Upgrades 999
Chapter 500: Basic Pi Modifications 1001

Quod dico, expertus dico: procul este loquaces,
Non habet euentus garrula lingua bonos.
Crimina non tanti fuerat vulgasse Diores,
Tangeret vt Phrygium fulminis ira senem.
Si foret Ixion linguæ moderantius vsus,
Nunquam supplicii causa fuisset amor.
Æternum rapidos orbes terat ille, suaq;
Quas meruit pœnas garrulitate luat.
At vos ô iuuenes, placidis queis ignibus afflat
Leniter, & semper vota secundat amor,
Parcite deceptis vitulo saugere puellis.
Exemplo alterius qui sapit, hic sapit.
Obsita non solus variis sua frondibus Euan,
Solaue celari vult sua sacra Ceres:
Verum etiam sua vulgari vetat orgia Cypris,
Orgia, quæ priuo condidit ipsa sinu.
En iterum moneo, tenerum ne tangat amorem,
Rimosum si quis pectus habere volet.
Nam fuerit quicunq; loquax, hic ignibus ortum
Sentiet, hic Ætnæ cautibus esse deum.
Nec tamen optatos vaquam potietur amores.
O quantum est, casus nosse tacere suos!
Ergo mihi nunquam de te narrare licebit
Porcia? non tanti sunt tua furta Venus.
Sunt tamen & tanti dum sis mage comis in illis,
Vita nec obducta te mihi veste neges.
O decus, ô nostræ tormentum dulce iuuentæ:
O Ioue digna viro vni mihi pacta fores.
En tibi qui tecum mutos ingloriusannos
Exigat, & tacita norit amare fide.
Certe nulla meo de te captatur amori
Gloria riuales ducere sueta meos.
Ante vel inuersa Naturæ lege iuuenci
Cornibus, & cursu destituentur equi,
Oblitosq; sui ponto mirante, poloque,

Deficiet

Non tulit à nobis ſperni ſua iura Dione,
Et leuiter, Flebis tu quoq; flebis, ait.
Flemus & hoc felix mihi ſit fauſtumq; precamur:
Et fiat lachrymis mitior Ida meis.
Quid precor? an fletus molleſcere poſſit ab vndis,
Quæ ſolido ſaltum cor adamante gerit?
Æs foret aut illi robur ſub pectore vellem.
Ceſſiſſet flammæ vis vtriuſq; meæ.
Ceſſiſſet noſtro chalybum genus omne furori,
Nec ſalſo toties imbre fuiſſet opus.
Hei mihi quod nullis adamas liquefiat in vndis:
Hei mihi quod nullam ducat ab igne notam.
Si tamen eſt aliquid, adamas cui cedat: & Idam
Quid vetat huic etiam cedere poſſe meam?
Sic ego: ſic fanti moti⁹ amor aſtitit alis:
Atq; ita. Quid flendo lumina perdis? ait.
Nil opus eſt lachrimis, opus eſt tibi ſanguine tantum,
Frangere qui nullum non adamanta valet.
Franget & hic Idam modo ſis nec parcus in illo:
Nec foris inquiras, ſtuite, quod intus habes.
Ergone tam parui poterit reus eſſe cruoris,
Et titulum noſtræ cladis habebit amor?
Ah prius inuiſi mecum pereatis amores,
Sanguine quam madeat vlla puella meo.
Non adamas tanti eſt, non Ida tenacior illo.
Et tamen hæc tanti ſi velit, eſſe poteſt.
Eſſe poteſt tanti, veniat modo ſanguine fuſo
Mollior & famulum me vocet Ida ſuum.
Quid non cogit amor? iam ſub iuga mittor amicæ,
Et tibi libertas dico paterna vale.
Scilicet eſt aliquid placidæ moderamina formæ,
Vinclaq; ſub Domina poſſe fauente pati.
Hoc mihi contingat: ſic vel ſine ſanguine viuam,
Fortis ab affatu nocte dieq; tuo.
Iam minimum certe noſtro de ſanguine reſtat.

Hoc

Introduction 1
Chapter 1: Getting Started 3
Chapter 2: Working with Text 15
Chapter 3: Working with Images 27
Chapter 4: Working with Tables 39
Chapter 5: Working with Forms 51
Chapter 6: Working with Multimedia 63
Chapter 7: Working with Hyperlinks 75
Chapter 8: Working with Styles 87
Chapter 9: Working with Templates 99
Chapter 10: Working with Scripts 111
Chapter 11: Working with Databases 123
Chapter 12: Working with XML 135
Chapter 13: Working with Web Services 147
Chapter 14: Working with Security 159
Chapter 15: Working with Accessibility 171
Chapter 16: Working with Internationalization 183
Chapter 17: Working with Performance 195
Chapter 18: Working with Debugging 207
Chapter 19: Working with Testing 219
Chapter 20: Working with Deployment 231
Appendix A: Resources 243
Appendix B: Glossary 255
Index 267

TABLE OF CONTENTS

Introduction to Cooking Methods 1
Basic Kitchen Equipment 3
Knife Skills and Safety 5
Measuring and Conversions 7
Stocks and Broths 9
Sauces and Gravies 11
Soups 13
Salads and Dressings 15
Vegetables 17
Potatoes and Grains 19
Beans and Legumes 21
Eggs 23
Breakfast 25
Poultry 27
Beef 29
Pork 31
Lamb 33
Fish and Seafood 35
Pasta 37
Breads 39
Quick Breads 41
Desserts 43
Cakes 45
Cookies 47
Pies and Tarts 49
Preserves 51
Index 53

Scilicet haud alius quisquam de gente Deorum,
Ipsum qui melius assimularet erat.
Par siquidem nobis ætas par forma, gemelli
Pæne etiam morum conditione sumus
Nene arcum referam, de quo mihi maxima fama est,
Lucet & auratam vester Apollo facem.
Adde quod imberbis nostrum laudatur vterque,
Adde quod intonsus crinis vtrumq; decet.
Singula conueniunt: lauro tegit ille capillos.
At mihi de myrto pacta corona placet.
Sed neque sum cœcus, vt me fecere poëtæ.
Ipse vides, acies quam sit acuta mihi.
Nec me Vulcani claudo de semine natum
Crede: sed armorum qui valet arte Deo.
Ille mihi pater est: illi me in luminis oras
Enixa Idalâ est in regione Venus.
Quo minus est mirum magnos quæ causa poëtas
Moueritexpulsis bella sonare iocis.
Sic post formosæ lusos Amarillidis ignes
Pastor ad Italiam venit & arma Mero,
Demens, qui Troia potuit mutare puellam,
Vix tanti Cæsar, vix Latium omne fuit.
O quanto melius Vmber meus ille Philetas,
Cuius opus totum Cynthia sola fuit.
Non illum à cara valuit deducere cura,
Aut lex aut magni Cæsaris imperium.
Sic etiam sis ipse velim, rebusq; relictis
Ingento causas vna det Ida tuo.
Hæc amor aut certè non his aliena, loquutus
Transfixit iaculo cor iuuenile mihi.
Sordere hinc adeo paulatim visus Apollo
Proq; Deo par Diis culta puella mihi est.
Tu vero, quod tam subito tua signa relinquens
Transfuga sim Dominæ factus, omitte queri.
Non ego mutauit te Ratallere libenter:

Iussit

Introduction 1
Chapter 1 Getting Started 5
Chapter 2 Working with Text 23
Chapter 3 Working with Images 41
Chapter 4 Working with Tables 59
Chapter 5 Working with Charts 77
Chapter 6 Working with Forms 95
Chapter 7 Working with Macros 113
Chapter 8 Working with Templates 131
Chapter 9 Working with Styles 149
Chapter 10 Working with Headers and Footers 167
Chapter 11 Working with Footnotes and Endnotes 185
Chapter 12 Working with Bibliographies 203
Chapter 13 Working with Indexes 221
Chapter 14 Working with Tables of Contents 239
Chapter 15 Working with Cross-References 257
Chapter 16 Working with Fields 275
Chapter 17 Working with Mail Merge 293
Chapter 18 Working with Envelopes and Labels 311
Chapter 19 Working with Letters 329
Chapter 20 Working with Faxes 347
Chapter 21 Working with Memos 365
Chapter 22 Working with Reports 383
Chapter 23 Working with Presentations 401
Chapter 24 Working with Web Pages 419
Chapter 25 Working with Databases 437
Chapter 26 Working with Spreadsheets 455
Chapter 27 Working with Drawings 473
Chapter 28 Working with Diagrams 491
Chapter 29 Working with Equations 509
Chapter 30 Working with Charts 527
Chapter 31 Working with Forms 545
Chapter 32 Working with Macros 563
Chapter 33 Working with Templates 581
Chapter 34 Working with Styles 599
Chapter 35 Working with Headers and Footers 617
Chapter 36 Working with Footnotes and Endnotes 635
Chapter 37 Working with Bibliographies 653
Chapter 38 Working with Indexes 671
Chapter 39 Working with Tables of Contents 689
Chapter 40 Working with Cross-References 707
Chapter 41 Working with Fields 725
Chapter 42 Working with Mail Merge 743
Chapter 43 Working with Envelopes and Labels 761
Chapter 44 Working with Letters 779
Chapter 45 Working with Faxes 797
Chapter 46 Working with Memos 815
Chapter 47 Working with Reports 833
Chapter 48 Working with Presentations 851
Chapter 49 Working with Web Pages 869
Chapter 50 Working with Databases 887
Chapter 51 Working with Spreadsheets 905
Chapter 52 Working with Drawings 923
Chapter 53 Working with Diagrams 941
Chapter 54 Working with Equations 959
Chapter 55 Working with Charts 977
Chapter 56 Working with Forms 995
Chapter 57 Working with Macros 1013
Chapter 58 Working with Templates 1031
Chapter 59 Working with Styles 1049
Chapter 60 Working with Headers and Footers 1067
Chapter 61 Working with Footnotes and Endnotes 1085
Chapter 62 Working with Bibliographies 1103
Chapter 63 Working with Indexes 1121
Chapter 64 Working with Tables of Contents 1139
Chapter 65 Working with Cross-References 1157
Chapter 66 Working with Fields 1175
Chapter 67 Working with Mail Merge 1193
Chapter 68 Working with Envelopes and Labels 1211
Chapter 69 Working with Letters 1229
Chapter 70 Working with Faxes 1247
Chapter 71 Working with Memos 1265
Chapter 72 Working with Reports 1283
Chapter 73 Working with Presentations 1301
Chapter 74 Working with Web Pages 1319
Chapter 75 Working with Databases 1337
Chapter 76 Working with Spreadsheets 1355
Chapter 77 Working with Drawings 1373
Chapter 78 Working with Diagrams 1391
Chapter 79 Working with Equations 1409
Chapter 80 Working with Charts 1427
Chapter 81 Working with Forms 1445
Chapter 82 Working with Macros 1463
Chapter 83 Working with Templates 1481
Chapter 84 Working with Styles 1499
Chapter 85 Working with Headers and Footers 1517
Chapter 86 Working with Footnotes and Endnotes 1535
Chapter 87 Working with Bibliographies 1553
Chapter 88 Working with Indexes 1571
Chapter 89 Working with Tables of Contents 1589
Chapter 90 Working with Cross-References 1607
Chapter 91 Working with Fields 1625
Chapter 92 Working with Mail Merge 1643
Chapter 93 Working with Envelopes and Labels 1661
Chapter 94 Working with Letters 1679
Chapter 95 Working with Faxes 1697
Chapter 96 Working with Memos 1715
Chapter 97 Working with Reports 1733
Chapter 98 Working with Presentations 1751
Chapter 99 Working with Web Pages 1769
Chapter 100 Working with Databases 1787

Plaga iuuat: sed tu hac potius me solue Dione,
Aut mecum pariter fac amet Ida simul.

Elegia II.

Ida meis nunquam non continuanda libellis,
Ingenium cupido quæ facis vna mihi:
Ecquid prima tui cura est tibi Musa poetæ?
Nam tua, si nescis, fama decusq; sumus.
Nec sua Scorelio plus debet amata Triphæna:
Nec puto Scorelium præferat Haga mihi.
Vatibus è paucis, quos edidit illa, trecentis
Millibus antistas vne Secunde mihi.
Et satis est tibi te si iudice esse fecundus,
Non quod cedat amor, sed mea Musa tibi.
Quid mihi vobiscum est exotica turba, poetæ:
Me melior nostri vatis Apollo tenet
Vos quoq; iam quotquot Sculptorum nomen habetis
Parcite Phidiacum commemorare Iouem.
Praxitelemq; Gnydo fileat cantata Dione:
Iunonem Iactes nec Policlete tuam.
Cedite cum Roma veteris miracula Nili:
Nescio quid nostro doctius orbis habet.
Nam quid ego Heroas laudem, quid Cæsaris ora,
Totq; Deûm fictas molliter effigies?
Testis amatoris, fas sit mihi vita referre
Iuliaq; & cara sculpta Nexra manu.
Quod mihi si tantum soleis Natura dediſſet,
Vt possim simili signa animare modo,
Ipse nec Heroas simulare, aut Cæsara vellem:
Nec mihi cura Venus, nec mihi Iuno foret:
Sed tua formarem doctam, lux ora per artem,
Non magna illa quidem, verum adamata mihi.
Vt loca nos quoties quamuis diuersa tenerent,
Vestra tamen præsto mi simu achra foient.
Illis indutias, illis tibi debita dona,

Et

Heu in perniciem nata puella meam.
Hoccine te pretii merito bene reddere amori?
Hoc? ne meâ minus pro pietate fero?
Cuncta ergo in tenues abierunt irrita ventos,
Quæ data quæque à me sunt benefacta tibi?
At quantum fuerat, quantum rogo nocte vel vna,
Vel saltem vnius inuenire basiuoli
Heu quondam cupido præbere alimentâ furori,
Tantillumque meis demere suppliciis?
O cœlum, ô tellus, ô Nereî templa Batani,
O Dea, quæ cupidis omnia spissa facis,
Spes inquam, Spes sola meo medicina dolori.
Nunquam erit hora igitur, nunquam erit ergo dies.
Illa hora, illa dies cum te pulcherrima rerum
Aspiciam nullis ire superciliis?
Oc ius esse putas? ô quantum falleris, Ida!
Falleris, & nescis quid sceleris facias.
Lis est perfidiæ cum cœlo maxima: nec Diis
Impia fallacum facta placent hominum.
Quos tu, quos nimium fecure negligis: ac me
In mediis miserum deseris. Ida, malis.
Heu quidnam firmum nobis speremus amantes,
Ve quoque si fluxa non pudet esse fide?
Certè tute animam me tradere, iniqua, iubebas:
Certè in mea me credere cuncta tibi:
Illiciens blandis ad te sermonibus olim,
Proinde quasi notis omnia tuta forent.
O suaues nimis amplexus quos iunximus vnà
Molliter in tacito gramine compositi.
Ipsa tuum solatiolum me sæpe vocasti,
Ipse tibi quondam turturis, instar eram.
Qui nunc riuuli forsan postponor Ocello,
Nunc odio tibi sum luminibusque tuis,
Quamuis dissimules, & sis oblita licebit.
At meminêre illud Dii, meminitque fides.

San-

Elegia VI.

Iam mea iam templo fertur subiisse puella.
Impius est heu quisquis abesse potest.
I puer huc soleas, huc fer mihi pallia & ensem:
Atque audin'? propera sit mora ne qua mihi.
Nunc agedum vt par est assiste alterinsecus, & me
Ornatus deceat vt satis iste. vide,
Vt placeam Dominæ ratio est mihi maxima nostri
Pectora mundiciis illa solere capi.
Ornandi causas alius dabit, ecce releget
Siue tibi Iuno, siue Minerua tibi.
Cantia mihi festi Charitilla est vnica cultus,
Pace loquor Iuno, pace Minerua tua.
Illa mihi faueat illi, si copia fiat,
Vni aras, vni templa dicare velim.
Sed propero. Saluete Dei, tuque ò Charitilla,
Mi Charitilla Deis omnibus vna prior.
Salue iterum, solo nam me tu perdere nata,
Vel lætum ex omni reddere parte potes.
Vtque potes lætum facias reddas, tunc ego præ te
Cœlum despiciam despiciamque Deos.
Quin etiam summo faciam si sacra tonanti,
Exta tenens lauta porricienda manu,
Interea mihi si fueris conspecta morabor,
Lapsaque miranti turpiter exta cadent?
Deseriisque sacris ignoto more Sacerdos
Numen adorabo pro Ioue, Diua tuum.
Ipse tibi toseas capiar tractare papillas,
Ipse Iouem videant Numina cuncta licet.
Hoc tamen hoc omnis ignoscet turba Deorum,
Vtpote quibus eadem mens aliquando fuit.
Forsan & ex illis aliquis non rusticus olim
Audacem exemplo se volet esse meo.
Tu vero genus hoc suspectum prorsus habeto.

Si modo

Chapitre 1 1
Chapitre 2 12
Chapitre 3 27
Chapitre 4 41
Chapitre 5 58
Chapitre 6 73
Chapitre 7 89
Chapitre 8 104
Chapitre 9 120
Chapitre 10 136
Chapitre 11 151
Chapitre 12 167
Chapitre 13 182
Chapitre 14 198
Chapitre 15 214
Chapitre 16 230
Chapitre 17 245
Chapitre 18 261
Chapitre 19 277
Chapitre 20 293
Chapitre 21 309
Chapitre 22 325
Chapitre 23 341
Chapitre 24 357
Chapitre 25 373
Chapitre 26 389
Chapitre 27 405
Chapitre 28 421
Chapitre 29 437
Chapitre 30 453
Chapitre 31 469
Chapitre 32 485
Chapitre 33 501
Chapitre 34 517
Chapitre 35 533
Chapitre 36 549
Chapitre 37 565
Chapitre 38 581
Chapitre 39 597
Chapitre 40 613
Chapitre 41 629
Chapitre 42 645
Chapitre 43 661
Chapitre 44 677
Chapitre 45 693
Chapitre 46 709
Chapitre 47 725
Chapitre 48 741
Chapitre 49 757
Chapitre 50 773
Chapitre 51 789
Chapitre 52 805
Chapitre 53 821
Chapitre 54 837
Chapitre 55 853
Chapitre 56 869
Chapitre 57 885
Chapitre 58 901
Chapitre 59 917
Chapitre 60 933
Chapitre 61 949
Chapitre 62 965
Chapitre 63 981
Chapitre 64 997
Chapitre 65 1013
Chapitre 66 1029
Chapitre 67 1045
Chapitre 68 1061
Chapitre 69 1077
Chapitre 70 1093
Chapitre 71 1109
Chapitre 72 1125
Chapitre 73 1141
Chapitre 74 1157
Chapitre 75 1173
Chapitre 76 1189
Chapitre 77 1205
Chapitre 78 1221
Chapitre 79 1237
Chapitre 80 1253
Chapitre 81 1269
Chapitre 82 1285
Chapitre 83 1301
Chapitre 84 1317
Chapitre 85 1333
Chapitre 86 1349
Chapitre 87 1365
Chapitre 88 1381
Chapitre 89 1397
Chapitre 90 1413
Chapitre 91 1429
Chapitre 92 1445
Chapitre 93 1461
Chapitre 94 1477
Chapitre 95 1493
Chapitre 96 1509
Chapitre 97 1525
Chapitre 98 1541
Chapitre 99 1557
Chapitre 100 1573

Ingrata eſt pietas necis allatura periclum,
Clara magis tamen hoc, quo mihi grata minus.
Hæc quoque, ſi DI ſunt, quo omnes turba ſororum
Cum ſæuo verita eſt nil violare patre,
Grata ſit efficiam; nec me vel tu ipſa, vel ætas
Indignum meritis arguet vlla tuis.
Te pater vt vinclis premat, haud vincibit amorem,
Vis hominum in ſuperos non valet vlla Deos.
Quoo tamen aut noſtra iam vis occumbere dextra,
A nobis meritam vel tibi poſcis opem;
Partim iuſta peris, partim, fidiſſima coniunx,
Quæ petere ah cuperem non licuiſſe tibi.
Hâncne ego ſuſtineam, mea lux, tibi demere vitam,
Quæ, quod adhuc viuam, præſtitit omne mihi?
Quin potius, mortes tot vt vna morte pientur,
Quas meruit pœnas impius ille luat.
Cùm mihi ſint fratres, fratres vlciſcar ademtos;
Cumque tibi vir ſit, iura tuenda viri.
Per Venerem iuro, per iura ſacerrima lecti,
Et per ſperati gaudia coniugij,
Perque pericla mihi veſtro vitata periclo,
Vinculaque innocuæ præmia dura manus,
Non diuturna fore hæc, quâuis ſint aſpera; & ipſum hoc
Quod ſpero, agnoſco muneris eſſe tui.

Manibus Philippi Sidnæi.

Quod, Sidnæe, tuum decorent tot carmina funus,
Nec riguis quiſquam temperet à lacrimis,
Ne mirere: ſacros Pindi liquiſſe receſſus
Omnis cum Phœbo grex Heliconiadum.
Hæc lugubre leui modulatur arundine carmen;
At citharam mœſtos præcinit illa modos.
Iſta ſmaragdifluos manibus diſtrumpit cunctus:
Impetus huic flauam vellere Cæſariem.
Altera cum lacrymis cineri iacit oſcula muto,

Nec

Chapter 1 Introduction to Computer Networks 1
1.1 Uses of Computer Networks 2
1.1.1 Business Applications 2
1.1.2 Home Applications 3
1.1.3 Mobile Users 5
1.1.4 Social Issues 6
1.2 Network Hardware 7
1.2.1 Personal Area Networks 8
1.2.2 Local Area Networks 9
1.2.3 Metropolitan Area Networks 11
1.2.4 Wide Area Networks 11
1.2.5 Internetworks 14
1.3 Network Software 15
1.3.1 Protocol Hierarchies 15
1.3.2 Design Issues for the Layers 19
1.3.3 Connection-Oriented and Connectionless Services 20
1.3.4 Service Primitives 23
1.3.5 The Relationship of Services to Protocols 25
1.4 Reference Models 25
1.4.1 The OSI Reference Model 25
1.4.2 The TCP/IP Reference Model 29
1.4.3 A Comparison of the OSI and TCP/IP Reference Models 31
1.4.4 A Critique of the OSI Model and Protocols 33
1.4.5 A Critique of the TCP/IP Reference Model 35
1.5 Example Networks 36
1.5.1 The Internet 36
1.5.2 Connection-Oriented Networks: X.25, Frame Relay and ATM 43
1.5.3 Ethernet 46
1.5.4 Wireless LANs: 802.11 49
1.6 Network Standardization 52
1.6.1 Who's Who in the Telecommunications World 53
1.6.2 Who's Who in the International Standards World 54
1.6.3 Who's Who in the Internet Standards World 55
1.7 Metric Units 57
1.8 Outline of the Rest of the Book 58
1.9 Summary 59

Inter quos vxor penito percussa dolore,
Sic tandem fractis flebilis orsa sonis:
Istane sustineo tua, speratissime coniunx,
Imposita arsuro membra videre rogo?
Hisne ego tam propere feralia munera soluam?
His poterit flammas subdere nostra manus:
Me miseram, quantum fax hæc face distat ab illâ,
Læta meos quondam quæ subiit thalamos?
Mansisset vtinam diuturnior illa, vel à te
Hæc esset nostro subdita flamma rogo.
Nunc prior ipse iaces violentâ morte peremptus,
(Vix ah, vix tanti Belgia tota fuit)
Isala spumifero radit qua flumine terras,
Nomine iam factus notior ille tuo.
Aut animam in patriâ licuisset ponere terrâ, aut
Illic fata minus passus acerba fores.
Hic mihi, væ miseræ, torquet præcordia luctus:
Hic dolor est ipsis tristior exequiis.
Scilicet ideirco, nimium male cognita Iberis
Regna, procul nostro regna remota solo,
Voluentem, atq; animo iam trans-maria altavolantem
Et Patris & nostræ detinuere preces,
Externo vt caderes miserabilis hostia Marti,
Deque tuo lætus funere ouaret Iber?
At tu hominum sancto qui corda astringis amore,
Sancte puer, sanctas, quod facis, adde faces,
Coniugis hic isto rogus vt flammescat ab igne
Haud aliter, flagrant quam mea corda mihi:
Plura locuturam Dudlæius interrupit:
Non tanti has lachrymas exigit vmbra viri:
Ille quidem humanas curas ac gaudia ab alto
Despicit, & vitâ cœlicolûm fruitur:
At nos quid magnum miseri spiramus homulli?
Quos hora haud vllo tempore certa manet.
Fallimur: an, Sidneie, tibi fortissime, calcem

Ex

Chapter 1 1
Chapter 2 12
Chapter 3 27
Chapter 4 41
Chapter 5 58
Chapter 6 73
Chapter 7 89
Chapter 8 104
Chapter 9 121
Chapter 10 137
Chapter 11 152
Chapter 12 168
Chapter 13 184
Chapter 14 199
Chapter 15 215
Chapter 16 230
Chapter 17 246
Chapter 18 261
Chapter 19 277
Chapter 20 292
Chapter 21 308
Chapter 22 323
Chapter 23 339
Chapter 24 354
Chapter 25 370
Chapter 26 385
Chapter 27 401
Chapter 28 416
Chapter 29 432
Chapter 30 447
Chapter 31 463
Chapter 32 478
Chapter 33 494
Chapter 34 509
Chapter 35 525
Chapter 36 540
Chapter 37 556
Chapter 38 571
Chapter 39 587
Chapter 40 602
Chapter 41 618
Chapter 42 633
Chapter 43 649
Chapter 44 664
Chapter 45 680
Chapter 46 695
Chapter 47 711
Chapter 48 726
Chapter 49 742
Chapter 50 757
Chapter 51 773
Chapter 52 788
Chapter 53 804
Chapter 54 819
Chapter 55 835
Chapter 56 850
Chapter 57 866
Chapter 58 881
Chapter 59 897
Chapter 60 912
Chapter 61 928
Chapter 62 943
Chapter 63 959
Chapter 64 974
Chapter 65 990
Chapter 66 1005
Chapter 67 1021
Chapter 68 1036
Chapter 69 1052
Chapter 70 1067
Chapter 71 1083
Chapter 72 1098
Chapter 73 1114
Chapter 74 1129
Chapter 75 1145
Chapter 76 1160
Chapter 77 1176
Chapter 78 1191
Chapter 79 1207
Chapter 80 1222
Chapter 81 1238
Chapter 82 1253
Chapter 83 1269
Chapter 84 1284
Chapter 85 1300
Chapter 86 1315
Chapter 87 1331
Chapter 88 1346
Chapter 89 1362
Chapter 90 1377
Chapter 91 1393
Chapter 92 1408
Chapter 93 1424
Chapter 94 1439
Chapter 95 1455
Chapter 96 1470
Chapter 97 1486
Chapter 98 1501
Chapter 99 1517
Chapter 100 1532

CHAPTER
1. Of the Nature of Precious Stones.
2. Of Gold.
3. Of Silver.
4. Of Electrum.
5. Of Gold Mines.
6. Of Gold Mines in Spain.
7. Of Gold Mines in Gaul.
8. Of Gold Mines in Pannonia.
9. Of Gold Mines in Dacia.
10. Of Gold Mines in Britain.
11. Of Gold Mines in Asia.
12. Of Gold Mines in Colchis.
13. Of Gold Mines in Egypt.
14. Of Gold Mines in Ethiopia.
15. Of Gold Mines in India.
16. Of Gold Mines in Arabia.
17. Of Gold Mines in Africa.
18. Of Gold Mines in Italy.
19. Of Gold Mines in Bactria.
20. Of Gold Mines in Sarmatia.
21. Of Gold Mines in Germany.
22. Of Gold Mines in Illyricum.
23. Of Gold Mines in Macedonia.
24. Of Gold Mines in Greece.
25. Of Gold Mines in Asia.
26. Of Gold Mines in Pontus.
27. Of Gold Mines in Cappadocia.
28. Of Gold Mines in Lycaonia.
29. Of Gold Mines in Cilicia.
30. Of Gold Mines in Syria.
31. Of Gold Mines in Cyprus.
32. Of Gold Mines in Crete.
33. Of Gold Mines in Africa.
34. Of Gold Mines in Italy.
35. Of Gold Mines in Bactria.
36. Of Gold Mines in Sarmatia.
37. Of Gold Mines in Germany.
38. Of Gold Mines in Illyricum.
39. Of Gold Mines in Macedonia.
40. Of Gold Mines in Greece.
41. Of Gold Mines in Asia.
42. Of Gold Mines in Pontus.
43. Of Gold Mines in Cappadocia.
44. Of Gold Mines in Lycaonia.
45. Of Gold Mines in Cilicia.
46. Of Gold Mines in Syria.
47. Of Gold Mines in Cyprus.
48. Of Gold Mines in Crete.
49. Of Gold Mines in Africa.
50. Of Gold Mines in Italy.
51. Of Gold Mines in Bactria.
52. Of Gold Mines in Sarmatia.
53. Of Gold Mines in Germany.
54. Of Gold Mines in Illyricum.
55. Of Gold Mines in Macedonia.
56. Of Gold Mines in Greece.
57. Of Gold Mines in Asia.
58. Of Gold Mines in Pontus.
59. Of Gold Mines in Cappadocia.
60. Of Gold Mines in Lycaonia.
61. Of Gold Mines in Cilicia.
62. Of Gold Mines in Syria.
63. Of Gold Mines in Cyprus.
64. Of Gold Mines in Crete.
65. Of Gold Mines in Africa.
66. Of Gold Mines in Italy.
67. Of Gold Mines in Bactria.
68. Of Gold Mines in Sarmatia.
69. Of Gold Mines in Germany.
70. Of Gold Mines in Illyricum.
71. Of Gold Mines in Macedonia.
72. Of Gold Mines in Greece.
73. Of Gold Mines in Asia.
74. Of Gold Mines in Pontus.
75. Of Gold Mines in Cappadocia.
76. Of Gold Mines in Lycaonia.
77. Of Gold Mines in Cilicia.
78. Of Gold Mines in Syria.
79. Of Gold Mines in Cyprus.
80. Of Gold Mines in Crete.
81. Of Gold Mines in Africa.
82. Of Gold Mines in Italy.
83. Of Gold Mines in Bactria.
84. Of Gold Mines in Sarmatia.
85. Of Gold Mines in Germany.
86. Of Gold Mines in Illyricum.
87. Of Gold Mines in Macedonia.
88. Of Gold Mines in Greece.
89. Of Gold Mines in Asia.
90. Of Gold Mines in Pontus.
91. Of Gold Mines in Cappadocia.
92. Of Gold Mines in Lycaonia.
93. Of Gold Mines in Cilicia.
94. Of Gold Mines in Syria.
95. Of Gold Mines in Cyprus.
96. Of Gold Mines in Crete.
97. Of Gold Mines in Africa.
98. Of Gold Mines in Italy.
99. Of Gold Mines in Bactria.
100. Of Gold Mines in Sarmatia.
101. Of Gold Mines in Germany.
102. Of Gold Mines in Illyricum.
103. Of Gold Mines in Macedonia.
104. Of Gold Mines in Greece.
105. Of Gold Mines in Asia.
106. Of Gold Mines in Pontus.
107. Of Gold Mines in Cappadocia.
108. Of Gold Mines in Lycaonia.
109. Of Gold Mines in Cilicia.
110. Of Gold Mines in Syria.
111. Of Gold Mines in Cyprus.
112. Of Gold Mines in Crete.
113. Of Gold Mines in Africa.
114. Of Gold Mines in Italy.
115. Of Gold Mines in Bactria.
116. Of Gold Mines in Sarmatia.
117. Of Gold Mines in Germany.
118. Of Gold Mines in Illyricum.
119. Of Gold Mines in Macedonia.
120. Of Gold Mines in Greece.
121. Of Gold Mines in Asia.
122. Of Gold Mines in Pontus.
123. Of Gold Mines in Cappadocia.
124. Of Gold Mines in Lycaonia.
125. Of Gold Mines in Cilicia.
126. Of Gold Mines in Syria.
127. Of Gold Mines in Cyprus.
128. Of Gold Mines in Crete.
129. Of Gold Mines in Africa.
130. Of Gold Mines in Italy.
131. Of Gold Mines in Bactria.
132. Of Gold Mines in Sarmatia.
133. Of Gold Mines in Germany.
134. Of Gold Mines in Illyricum.
135. Of Gold Mines in Macedonia.
136. Of Gold Mines in Greece.
137. Of Gold Mines in Asia.
138. Of Gold Mines in Pontus.
139. Of Gold Mines in Cappadocia.
140. Of Gold Mines in Lycaonia.
141. Of Gold Mines in Cilicia.
142. Of Gold Mines in Syria.
143. Of Gold Mines in Cyprus.
144. Of Gold Mines in Crete.
145. Of Gold Mines in Africa.
146. Of Gold Mines in Italy.
147. Of Gold Mines in Bactria.
148. Of Gold Mines in Sarmatia.
149. Of Gold Mines in Germany.
150. Of Gold Mines in Illyricum.
151. Of Gold Mines in Macedonia.
152. Of Gold Mines in Greece.
153. Of Gold Mines in Asia.
154. Of Gold Mines in Pontus.
155. Of Gold Mines in Cappadocia.
156. Of Gold Mines in Lycaonia.
157. Of Gold Mines in Cilicia.
158. Of Gold Mines in Syria.
159. Of Gold Mines in Cyprus.
160. Of Gold Mines in Crete.
161. Of Gold Mines in Africa.
162. Of Gold Mines in Italy.
163. Of Gold Mines in Bactria.
164. Of Gold Mines in Sarmatia.
165. Of Gold Mines in Germany.
166. Of Gold Mines in Illyricum.
167. Of Gold Mines in Macedonia.
168. Of Gold Mines in Greece.
169. Of Gold Mines in Asia.
170. Of Gold Mines in Pontus.
171. Of Gold Mines in Cappadocia.
172. Of Gold Mines in Lycaonia.
173. Of Gold Mines in Cilicia.
174. Of Gold Mines in Syria.
175. Of Gold Mines in Cyprus.
176. Of Gold Mines in Crete.
177. Of Gold Mines in Africa.
178. Of Gold Mines in Italy.
179. Of Gold Mines in Bactria.
180. Of Gold Mines in Sarmatia.
181. Of Gold Mines in Germany.
182. Of Gold Mines in Illyricum.
183. Of Gold Mines in Macedonia.
184. Of Gold Mines in Greece.
185. Of Gold Mines in Asia.
186. Of Gold Mines in Pontus.
187. Of Gold Mines in Cappadocia.
188. Of Gold Mines in Lycaonia.
189. Of Gold Mines in Cilicia.
190. Of Gold Mines in Syria.
191. Of Gold Mines in Cyprus.
192. Of Gold Mines in Crete.
193. Of Gold Mines in Africa.
194. Of Gold Mines in Italy.
195. Of Gold Mines in Bactria.
196. Of Gold Mines in Sarmatia.
197. Of Gold Mines in Germany.
198. Of Gold Mines in Illyricum.
199. Of Gold Mines in Macedonia.
200. Of Gold Mines in Greece.

Introduction 1
Chapter 1: Getting Started 3
Chapter 2: Basic Concepts 15
Chapter 3: Working with Data 27
Chapter 4: Advanced Techniques 41
Chapter 5: Troubleshooting 55
Chapter 6: Best Practices 69
Chapter 7: Case Studies 83
Chapter 8: Future Trends 97
Appendix A: Glossary 111
Appendix B: Resources 115
Index 119

THE ESTATE

Introduction 1
Estate Overview 2
Estate Map 3
Estate Rules 4
Estate Staff 5
Estate Staff Duties 6
Estate Staff Schedules 7
Estate Staff Uniforms 8
Estate Staff Quarters 9
Estate Staff Meals 10
Estate Staff Training 11
Estate Staff Evaluations 12
Estate Staff Discipline 13
Estate Staff Termination 14
Estate Staff Benefits 15
Estate Staff Retirement 16
Estate Staff Pensions 17
Estate Staff Death 18
Estate Staff Funerals 19
Estate Staff Memorials 20
Estate Staff Cemetery 21
Estate Staff Mausoleum 22
Estate Staff Crypt 23
Estate Staff Tombstones 24
Estate Staff Epitaphs 25
Estate Staff Obituaries 26
Estate Staff Wills 27
Estate Staff Trusts 28
Estate Staff Executors 29
Estate Staff Beneficiaries 30

CONTENTS.

Introduction ... 1
Chapter I. Of the Nature of Man ... 3
Chapter II. Of the Nature of Man (continued) ... 5
Chapter III. Of the Nature of Man (continued) ... 7
Chapter IV. Of the Nature of Man (continued) ... 9
Chapter V. Of the Nature of Man (continued) ... 11
Chapter VI. Of the Nature of Man (continued) ... 13
Chapter VII. Of the Nature of Man (continued) ... 15
Chapter VIII. Of the Nature of Man (continued) ... 17
Chapter IX. Of the Nature of Man (continued) ... 19
Chapter X. Of the Nature of Man (continued) ... 21
Chapter XI. Of the Nature of Man (continued) ... 23
Chapter XII. Of the Nature of Man (continued) ... 25
Chapter XIII. Of the Nature of Man (continued) ... 27
Chapter XIV. Of the Nature of Man (continued) ... 29
Chapter XV. Of the Nature of Man (continued) ... 31
Chapter XVI. Of the Nature of Man (continued) ... 33
Chapter XVII. Of the Nature of Man (continued) ... 35
Chapter XVIII. Of the Nature of Man (continued) ... 37
Chapter XIX. Of the Nature of Man (continued) ... 39
Chapter XX. Of the Nature of Man (continued) ... 41
Chapter XXI. Of the Nature of Man (continued) ... 43
Chapter XXII. Of the Nature of Man (continued) ... 45
Chapter XXIII. Of the Nature of Man (continued) ... 47
Chapter XXIV. Of the Nature of Man (continued) ... 49
Chapter XXV. Of the Nature of Man (continued) ... 51
Chapter XXVI. Of the Nature of Man (continued) ... 53
Chapter XXVII. Of the Nature of Man (continued) ... 55
Chapter XXVIII. Of the Nature of Man (continued) ... 57
Chapter XXIX. Of the Nature of Man (continued) ... 59
Chapter XXX. Of the Nature of Man (continued) ... 61
Chapter XXXI. Of the Nature of Man (continued) ... 63
Chapter XXXII. Of the Nature of Man (continued) ... 65
Chapter XXXIII. Of the Nature of Man (continued) ... 67
Chapter XXXIV. Of the Nature of Man (continued) ... 69
Chapter XXXV. Of the Nature of Man (continued) ... 71
Chapter XXXVI. Of the Nature of Man (continued) ... 73
Chapter XXXVII. Of the Nature of Man (continued) ... 75
Chapter XXXVIII. Of the Nature of Man (continued) ... 77
Chapter XXXIX. Of the Nature of Man (continued) ... 79
Chapter XL. Of the Nature of Man (continued) ... 81
Chapter XLI. Of the Nature of Man (continued) ... 83
Chapter XLII. Of the Nature of Man (continued) ... 85
Chapter XLIII. Of the Nature of Man (continued) ... 87
Chapter XLIV. Of the Nature of Man (continued) ... 89
Chapter XLV. Of the Nature of Man (continued) ... 91
Chapter XLVI. Of the Nature of Man (continued) ... 93
Chapter XLVII. Of the Nature of Man (continued) ... 95
Chapter XLVIII. Of the Nature of Man (continued) ... 97
Chapter XLIX. Of the Nature of Man (continued) ... 99
Chapter L. Of the Nature of Man (continued) ... 101

Huc flecte paullum lumina, & has precor
Nec despice oti primitias mei,
Quæ denique explorare tentant
Se tui in ingenii perenni
Iam flumine, vt qui vindice ab alueo
Rheni petebant coniugii fidem,
Germana proles an videri
Palladis Aonidumque possint;
Vt se audeant hinc tollere inerti humo.
Nam quem imbuit ros cœlitus impluens
De limpida mentis scatebra
Scaligeræ, nihil imminentem
Fati querelam, funera nec timet.
Cœlestis auræ semina protrahens
Sic pectora imples, ventilare
Audeat vt peritura nunquam
Momenta famæ his imbribus ebrius,
Quos fudit æther largior in tuæ
Mentis recessus, queisque fusis
Ætherei patuere riui
Viam docentes inuia per poli
Non vsitato carpere tramite,
Atque igneos describere orbes
Ignigeni radio vigoris.
Nam cum astra toto prodiga te sinu
Cunctis bearint dotibus editum,
Calles tibi Natura tritos
Stelligeræ quoque fecit æthræ.
Nec hoc negabit Sol oculus Poli,
Mens mundi, & æui norma volubilis,
Flagrante qui fulgens pyropo
Auricomo regit igne currum,
Quem mentis altæ non tenuit Puer:
Tu par regendo, quippe cui annui
Mensura sic inuenta cursus,

Lexque

Of Wrestling. 1
Of Running. 2
Of Leaping. 3
Of Throwing the Bar. 4
Of Throwing the Dart. 5
Of Throwing the Stone. 6
Of Throwing the Hammer. 7
Of Throwing the Quoit. 8
Of Throwing the Ball. 9
Of Throwing the Javelin. 10
Of Throwing the Sling. 11
Of Throwing the Bow. 12
Of Throwing the Arrow. 13
Of Throwing the Spear. 14
Of Throwing the Sword. 15
Of Throwing the Knife. 16
Of Throwing the Axe. 17
Of Throwing the Club. 18
Of Throwing the Mace. 19
Of Throwing the Pike. 20
Of Throwing the Halberd. 21
Of Throwing the Partisan. 22
Of Throwing the Glaive. 23
Of Throwing the Bill. 24
Of Throwing the Scythe. 25
Of Throwing the Sickle. 26
Of Throwing the Hook. 27
Of Throwing the Crook. 28
Of Throwing the Staff. 29
Of Throwing the Rod. 30
Of Throwing the Wand. 31
Of Throwing the Cane. 32
Of Throwing the Whip. 33
Of Throwing the Lash. 34
Of Throwing the Thong. 35
Of Throwing the Rope. 36
Of Throwing the Chain. 37
Of Throwing the Net. 38
Of Throwing the Trap. 39
Of Throwing the Snare. 40
Of Throwing the Gin. 41
Of Throwing the Pitfall. 42
Of Throwing the Ambush. 43
Of Throwing the Stratagem. 44
Of Throwing the Deception. 45
Of Throwing the Trick. 46
Of Throwing the Fraud. 47
Of Throwing the Cheat. 48
Of Throwing the Lie. 49
Of Throwing the Falsehood. 50
Of Throwing the Perjury. 51
Of Throwing the Forgery. 52
Of Throwing the Counterfeit. 53
Of Throwing the Imitation. 54
Of Throwing the Copy. 55
Of Throwing the Model. 56
Of Throwing the Pattern. 57
Of Throwing the Example. 58
Of Throwing the Precedent. 59
Of Throwing the Rule. 60
Of Throwing the Law. 61
Of Throwing the Statute. 62
Of Throwing the Ordinance. 63
Of Throwing the Decree. 64
Of Throwing the Edict. 65
Of Throwing the Proclamation. 66
Of Throwing the Manifesto. 67
Of Throwing the Declaration. 68
Of Throwing the Protest. 69
Of Throwing the Remonstrance. 70
Of Throwing the Petition. 71
Of Throwing the Address. 72
Of Throwing the Memorial. 73
Of Throwing the Report. 74
Of Throwing the Minute. 75
Of Throwing the Record. 76
Of Throwing the Register. 77
Of Throwing the Journal. 78
Of Throwing the Diary. 79
Of Throwing the Log. 80
Of Throwing the Chronicle. 81
Of Throwing the Annals. 82
Of Throwing the History. 83
Of Throwing the Biography. 84
Of Throwing the Autobiography. 85
Of Throwing the Memoir. 86
Of Throwing the Confession. 87
Of Throwing the Apology. 88
Of Throwing the Defence. 89
Of Throwing the Plea. 90
Of Throwing the Argument. 91
Of Throwing the Oration. 92
Of Throwing the Speech. 93
Of Throwing the Harangue. 94
Of Throwing the Lecture. 95
Of Throwing the Sermon. 96
Of Throwing the Homily. 97
Of Throwing the Exhortation. 98
Of Throwing the Admonition. 99
Of Throwing the Reproof. 100
Of Throwing the Censure. 101
Of Throwing the Condemnation. 102
Of Throwing the Sentence. 103
Of Throwing the Judgment. 104
Of Throwing the Verdict. 105
Of Throwing the Decision. 106
Of Throwing the Award. 107
Of Throwing the Arbitration. 108
Of Throwing the Mediation. 109
Of Throwing the Reconciliation. 110
Of Throwing the Peace. 111
Of Throwing the Truce. 112
Of Throwing the Armistice. 113
Of Throwing the Capitulation. 114
Of Throwing the Surrender. 115
Of Throwing the Submission. 116
Of Throwing the Obedience. 117
Of Throwing the Allegiance. 118
Of Throwing the Fealty. 119
Of Throwing the Homage. 120
Of Throwing the Vassalage. 121
Of Throwing the Serfdom. 122
Of Throwing the Slavery. 123
Of Throwing the Bondage. 124
Of Throwing the Captivity. 125
Of Throwing the Imprisonment. 126
Of Throwing the Confinement. 127
Of Throwing the Restraint. 128
Of Throwing the Coercion. 129
Of Throwing the Compulsion. 130
Of Throwing the Force. 131
Of Throwing the Violence. 132
Of Throwing the Outrage. 133
Of Throwing the Atrocity. 134
Of Throwing the Barbarity. 135
Of Throwing the Cruelty. 136
Of Throwing the Torture. 137
Of Throwing the Rack. 138
Of Throwing the Thumbscrew. 139
Of Throwing the Boot. 140
Of Throwing the Iron Maiden. 141
Of Throwing the Wheel. 142
Of Throwing the Gallows. 143
Of Throwing the Scaffold. 144
Of Throwing the Block. 145
Of Throwing the Axe. 146
Of Throwing the Guillotine. 147
Of Throwing the Electric Chair. 148
Of Throwing the Gas Chamber. 149
Of Throwing the Lethal Injection. 150

Chapter 3 Sets and Functions 59
3.1 Sets 59
3.2 Functions 63
3.3 Cardinality 68
3.4 Countable Sets 71
3.5 Uncountable Sets 74
3.6 Cantor's Theorem 77
3.7 Schröder–Bernstein Theorem 79
3.8 Cantor's Diagonal Argument 82
3.9 Continuum Hypothesis 84
3.10 Exercises 85
Chapter 4 Real Numbers 87
4.1 Real Numbers 87
4.2 Least Upper Bounds 89
4.3 Archimedean Property 92
4.4 Density of Rationals 94
4.5 Exercises 96
Chapter 5 Sequences 97
5.1 Sequences 97
5.2 Limits of Sequences 99
5.3 Limit Theorems 102
5.4 Monotone Sequences 105
5.5 Subsequences 107
5.6 Cauchy Sequences 109
5.7 Exercises 111
Chapter 6 Limits and Continuity 113
6.1 Limits of Functions 113
6.2 Continuity 116
6.3 Intermediate Value Theorem 119
6.4 Extreme Value Theorem 121
6.5 Uniform Continuity 123
6.6 Exercises 125

Introduction 1
Chapter 1 3
Chapter 2 7
Chapter 3 12
Chapter 4 18
Chapter 5 24
Chapter 6 31
Chapter 7 37
Chapter 8 43
Chapter 9 49
Chapter 10 56
Chapter 11 62
Chapter 12 68
Chapter 13 74
Chapter 14 80
Chapter 15 86
Chapter 16 92
Chapter 17 98
Chapter 18 104
Chapter 19 110
Chapter 20 116
Chapter 21 122
Chapter 22 128
Chapter 23 134
Chapter 24 140
Chapter 25 146
Chapter 26 152
Chapter 27 158
Chapter 28 164
Chapter 29 170
Chapter 30 176
Chapter 31 182
Chapter 32 188
Chapter 33 194
Chapter 34 200
Chapter 35 206
Chapter 36 212
Chapter 37 218
Chapter 38 224
Chapter 39 230
Chapter 40 236
Chapter 41 242
Chapter 42 248
Chapter 43 254
Chapter 44 260
Chapter 45 266
Chapter 46 272
Chapter 47 278
Chapter 48 284
Chapter 49 290
Chapter 50 296
Chapter 51 302
Chapter 52 308
Chapter 53 314
Chapter 54 320
Chapter 55 326
Chapter 56 332
Chapter 57 338
Chapter 58 344
Chapter 59 350
Chapter 60 356
Chapter 61 362
Chapter 62 368
Chapter 63 374
Chapter 64 380
Chapter 65 386
Chapter 66 392
Chapter 67 398
Chapter 68 404
Chapter 69 410
Chapter 70 416
Chapter 71 422
Chapter 72 428
Chapter 73 434
Chapter 74 440
Chapter 75 446
Chapter 76 452
Chapter 77 458
Chapter 78 464
Chapter 79 470
Chapter 80 476
Chapter 81 482
Chapter 82 488
Chapter 83 494
Chapter 84 500
Chapter 85 506
Chapter 86 512
Chapter 87 518
Chapter 88 524
Chapter 89 530
Chapter 90 536
Chapter 91 542
Chapter 92 548
Chapter 93 554
Chapter 94 560
Chapter 95 566
Chapter 96 572
Chapter 97 578
Chapter 98 584
Chapter 99 590
Chapter 100 596
Chapter 101 602
Chapter 102 608
Chapter 103 614
Chapter 104 620
Chapter 105 626
Chapter 106 632
Chapter 107 638
Chapter 108 644
Chapter 109 650
Chapter 110 656
Chapter 111 662
Chapter 112 668
Chapter 113 674
Chapter 114 680
Chapter 115 686
Chapter 116 692
Chapter 117 698
Chapter 118 704
Chapter 119 710
Chapter 120 716
Chapter 121 722
Chapter 122 728
Chapter 123 734
Chapter 124 740
Chapter 125 746
Chapter 126 752
Chapter 127 758
Chapter 128 764
Chapter 129 770
Chapter 130 776
Chapter 131 782
Chapter 132 788
Chapter 133 794
Chapter 134 800
Chapter 135 806
Chapter 136 812
Chapter 137 818
Chapter 138 824
Chapter 139 830
Chapter 140 836
Chapter 141 842
Chapter 142 848
Chapter 143 854
Chapter 144 860
Chapter 145 866
Chapter 146 872
Chapter 147 878
Chapter 148 884
Chapter 149 890
Chapter 150 896
Chapter 151 902
Chapter 152 908
Chapter 153 914
Chapter 154 920
Chapter 155 926
Chapter 156 932
Chapter 157 938
Chapter 158 944
Chapter 159 950
Chapter 160 956
Chapter 161 962
Chapter 162 968
Chapter 163 974
Chapter 164 980
Chapter 165 986
Chapter 166 992
Chapter 167 998
Chapter 168 1004
Chapter 169 1010
Chapter 170 1016
Chapter 171 1022
Chapter 172 1028
Chapter 173 1034
Chapter 174 1040
Chapter 175 1046
Chapter 176 1052
Chapter 177 1058
Chapter 178 1064
Chapter 179 1070
Chapter 180 1076
Chapter 181 1082
Chapter 182 1088
Chapter 183 1094
Chapter 184 1100
Chapter 185 1106
Chapter 186 1112
Chapter 187 1118
Chapter 188 1124
Chapter 189 1130
Chapter 190 1136
Chapter 191 1142
Chapter 192 1148
Chapter 193 1154
Chapter 194 1160
Chapter 195 1166
Chapter 196 1172
Chapter 197 1178
Chapter 198 1184
Chapter 199 1190
Chapter 200 1196
Chapter 201 1202
Chapter 202 1208
Chapter 203 1214
Chapter 204 1220
Chapter 205 1226
Chapter 206 1232
Chapter 207 1238
Chapter 208 1244
Chapter 209 1250
Chapter 210 1256
Chapter 211 1262
Chapter 212 1268
Chapter 213 1274
Chapter 214 1280
Chapter 215 1286
Chapter 216 1292
Chapter 217 1298
Chapter 218 1304
Chapter 219 1310
Chapter 220 1316
Chapter 221 1322
Chapter 222 1328
Chapter 223 1334
Chapter 224 1340
Chapter 225 1346
Chapter 226 1352
Chapter 227 1358
Chapter 228 1364
Chapter 229 1370
Chapter 230 1376
Chapter 231 1382
Chapter 232 1388
Chapter 233 1394
Chapter 234 1400
Chapter 235 1406
Chapter 236 1412
Chapter 237 1418
Chapter 238 1424
Chapter 239 1430
Chapter 240 1436
Chapter 241 1442
Chapter 242 1448
Chapter 243 1454
Chapter 244 1460
Chapter 245 1466
Chapter 246 1472
Chapter 247 1478
Chapter 248 1484
Chapter 249 1490
Chapter 250 1496
Chapter 251 1502
Chapter 252 1508
Chapter 253 1514
Chapter 254 1520
Chapter 255 1526
Chapter 256 1532
Chapter 257 1538
Chapter 258 1544
Chapter 259 1550
Chapter 260 1556
Chapter 261 1562
Chapter 262 1568
Chapter 263 1574
Chapter 264 1580
Chapter 265 1586
Chapter 266 1592
Chapter 267 1598
Chapter 268 1604
Chapter 269 1610
Chapter 270 1616
Chapter 271 1622
Chapter 272 1628
Chapter 273 1634
Chapter 274 1640
Chapter 275 1646
Chapter 276 1652
Chapter 277 1658
Chapter 278 1664
Chapter 279 1670
Chapter 280 1676
Chapter 281 1682
Chapter 282 1688
Chapter 283 1694
Chapter 284 1700
Chapter 285 1706
Chapter 286 1712
Chapter 287 1718
Chapter 288 1724
Chapter 289 1730
Chapter 290 1736
Chapter 291 1742
Chapter 292 1748
Chapter 293 1754
Chapter 294 1760
Chapter 295 1766
Chapter 296 1772
Chapter 297 1778
Chapter 298 1784
Chapter 299 1790
Chapter 300 1796
Chapter 301 1802
Chapter 302 1808
Chapter 303 1814
Chapter 304 1820
Chapter 305 1826
Chapter 306 1832
Chapter 307 1838
Chapter 308 1844
Chapter 309 1850
Chapter 310 1856
Chapter 311 1862
Chapter 312 1868
Chapter 313 1874
Chapter 314 1880
Chapter 315 1886
Chapter 316 1892
Chapter 317 1898
Chapter 318 1904
Chapter 319 1910
Chapter 320 1916
Chapter 321 1922
Chapter 322 1928
Chapter 323 1934
Chapter 324 1940
Chapter 325 1946
Chapter 326 1952
Chapter 327 1958
Chapter 328 1964
Chapter 329 1970
Chapter 330 1976
Chapter 331 1982
Chapter 332 1988
Chapter 333 1994
Chapter 334 2000
Chapter 335 2006
Chapter 336 2012
Chapter 337 2018
Chapter 338 2024
Chapter 339 2030
Chapter 340 2036
Chapter 341 2042
Chapter 342 2048
Chapter 343 2054
Chapter 344 2060
Chapter 345 2066
Chapter 346 2072
Chapter 347 2078
Chapter 348 2084
Chapter 349 2090
Chapter 350 2096
Chapter 351 2102
Chapter 352 2108
Chapter 353 2114
Chapter 354 2120
Chapter 355 2126
Chapter 356 2132
Chapter 357 2138
Chapter 358 2144
Chapter 359 2150
Chapter 360 2156
Chapter 361 2162
Chapter 362 2168
Chapter 363 2174
Chapter 364 2180
Chapter 365 2186
Chapter 366 2192
Chapter 367 2198
Chapter 368 2204
Chapter 369 2210
Chapter 370 2216
Chapter 371 2222
Chapter 372 2228
Chapter 373 2234
Chapter 374 2240
Chapter 375 2246
Chapter 376 2252
Chapter 377 2258
Chapter 378 2264
Chapter 379 2270
Chapter 380 2276
Chapter 381 2282
Chapter 382 2288
Chapter 383 2294
Chapter 384 2300
Chapter 385 2306
Chapter 386 2312
Chapter 387 2318
Chapter 388 2324
Chapter 389 2330
Chapter 390 2336
Chapter 391 2342
Chapter 392 2348
Chapter 393 2354
Chapter 394 2360
Chapter 395 2366
Chapter 396 2372
Chapter 397 2378
Chapter 398 2384
Chapter 399 2390
Chapter 400 2396
Chapter 401 2402
Chapter 402 2408
Chapter 403 2414
Chapter 404 2420
Chapter 405 2426
Chapter 406 2432
Chapter 407 2438
Chapter 408 2444
Chapter 409 2450
Chapter 410 2456
Chapter 411 2462
Chapter 412 2468
Chapter 413 2474
Chapter 414 2480
Chapter 415 2486
Chapter 416 2492
Chapter 417 2498
Chapter 418 2504
Chapter 419 2510
Chapter 420 2516
Chapter 421 2522
Chapter 422 2528
Chapter 423 2534
Chapter 424 2540
Chapter 425 2546
Chapter 426 2552
Chapter 427 2558
Chapter 428 2564
Chapter 429 2570
Chapter 430 2576
Chapter 431 2582
Chapter 432 2588
Chapter 433 2594
Chapter 434 2600
Chapter 435 2606
Chapter 436 2612
Chapter 437 2618
Chapter 438 2624
Chapter 439 2630
Chapter 440 2636
Chapter 441 2642
Chapter 442 2648
Chapter 443 2654
Chapter 444 2660
Chapter 445 2666
Chapter 446 2672
Chapter 447 2678
Chapter 448 2684
Chapter 449 2690
Chapter 450 2696
Chapter 451 2702
Chapter 452 2708
Chapter 453 2714
Chapter 454 2720
Chapter 455 2726
Chapter 456 2732
Chapter 457 2738
Chapter 458 2744
Chapter 459 2750
Chapter 460 2756
Chapter 461 2762
Chapter 462 2768
Chapter 463 2774
Chapter 464 2780
Chapter 465 2786
Chapter 466 2792
Chapter 467 2798
Chapter 468 2804
Chapter 469 2810
Chapter 470 2816
Chapter 471 2822
Chapter 472 2828
Chapter 473 2834
Chapter 474 2840
Chapter 475 2846
Chapter 476 2852
Chapter 477 2858
Chapter 478 2864
Chapter 479 2870
Chapter 480 2876
Chapter 481 2882
Chapter 482 2888
Chapter 483 2894
Chapter 484 2900
Chapter 485 2906
Chapter 486 2912
Chapter 487 2918
Chapter 488 2924
Chapter 489 2930
Chapter 490 2936
Chapter 491 2942
Chapter 492 2948
Chapter 493 2954
Chapter 494 2960
Chapter 495 2966
Chapter 496 2972
Chapter 497 2978
Chapter 498 2984
Chapter 499 2990
Chapter 500 2996
Chapter 501 3002
Chapter 502 3008
Chapter 503 3014
Chapter 504 3020
Chapter 505 3026
Chapter 506 3032
Chapter 507 3038
Chapter 508 3044
Chapter 509 3050
Chapter 510 3056
Chapter 511 3062
Chapter 512 3068
Chapter 513 3074
Chapter 514 3080
Chapter 515 3086
Chapter 516 3092
Chapter 517 3098
Chapter 518 3104
Chapter 519 3110
Chapter 520 3116
Chapter 521 3122
Chapter 522 3128
Chapter 523 3134
Chapter 524 3140
Chapter 525 3146
Chapter 526 3152
Chapter 527 3158
Chapter 528 3164
Chapter 529 3170
Chapter 530 3176
Chapter 531 3182
Chapter 532 3188
Chapter 533 3194
Chapter 534 3200
Chapter 535 3206
Chapter 536 3212
Chapter 537 3218
Chapter 538 3224
Chapter 539 3230
Chapter 540 3236
Chapter 541 3242
Chapter 542 3248
Chapter 543 3254
Chapter 544 3260
Chapter 545 3266
Chapter 546 3272
Chapter 547 3278
Chapter 548 3284
Chapter 549 3290
Chapter 550 3296
Chapter 551 3302
Chapter 552 3308
Chapter 553 3314
Chapter 554 3320
Chapter 555 3326
Chapter 556 3332
Chapter 557 3338
Chapter 558 3344
Chapter 559 3350
Chapter 560 3356
Chapter 561 3362
Chapter 562 3368
Chapter 563 3374
Chapter 564 3380
Chapter 565 3386
Chapter 566 3392
Chapter 567 3398
Chapter 568 3404
Chapter 569 3410
Chapter 570 3416
Chapter 571 3422
Chapter 572 3428
Chapter 573 3434
Chapter 574 3440
Chapter 575 3446
Chapter 576 3452
Chapter 577 3458
Chapter 578 3464
Chapter 579 3470
Chapter 580 3476
Chapter 581 3482
Chapter 582 3488
Chapter 583 3494
Chapter 584 3500
Chapter 585 3506
Chapter 586 3512
Chapter 587 3518
Chapter 588 3524
Chapter 589 3530
Chapter 590 3536
Chapter 591 3542
Chapter 592 3548
Chapter 593 3554
Chapter 594 3560
Chapter 595 3566
Chapter 596 3572
Chapter 597 3578
Chapter 598 3584
Chapter 599 3590
Chapter 600 3596
Chapter 601 3602
Chapter 602 3608
Chapter 603 3614
Chapter 604 3620
Chapter 605 3626
Chapter 606 3632
Chapter 607 3638
Chapter 608 3644
Chapter 609 3650
Chapter 610 3656
Chapter 611 3662
Chapter 612 3668
Chapter 613 3674
Chapter 614 3680
Chapter 615 3686
Chapter 616 3692
Chapter 617 3698
Chapter 618 3704
Chapter 619 3710
Chapter 620 3716
Chapter 621 3722
Chapter 622 3728
Chapter 623 3734
Chapter 624 3740
Chapter 625 3746
Chapter 626 3752
Chapter 627 3758
Chapter 628 3764
Chapter 629 3770
Chapter 630 3776
Chapter 631 3782
Chapter 632 3788
Chapter 633 3794
Chapter 634 3800
Chapter 635 3806
Chapter 636 3812
Chapter 637 3818
Chapter 638 3824
Chapter 639 3830
Chapter 640 3836
Chapter 641 3842
Chapter 642 3848
Chapter 643 3854
Chapter 644 3860
Chapter 645 3866
Chapter 646 3872
Chapter 647 3878
Chapter 648 3884
Chapter 649 3890
Chapter 650 3896
Chapter 651 3902
Chapter 652 3908
Chapter 653 3914
Chapter 654 3920
Chapter 655 3926
Chapter 656 3932
Chapter 657 3938
Chapter 658 3944
Chapter 659 3950
Chapter 660 3956
Chapter 661 3962
Chapter 662 3968
Chapter 663 3974
Chapter 664 3980
Chapter 665 3986
Chapter 666 3992
Chapter 667 3998
Chapter 668 4004
Chapter 669 4010
Chapter 670 4016
Chapter 671 4022
Chapter 672 4028
Chapter 673 4034
Chapter 674 4040
Chapter 675 4046
Chapter 676 4052
Chapter 677 4058
Chapter 678 4064
Chapter 679 4070
Chapter 680 4076
Chapter 681 4082
Chapter 682 4088
Chapter 683 4094
Chapter 684 4100
Chapter 685 4106
Chapter 686 4112
Chapter 687 4118
Chapter 688 4124
Chapter 689 4130
Chapter 690 4136
Chapter 691 4142
Chapter 692 4148
Chapter 693 4154
Chapter 694 4160
Chapter 695 4166
Chapter 696 4172
Chapter 697 4178
Chapter 698 4184
Chapter 699 4190
Chapter 700 4196
Chapter 701 4202
Chapter 702 4208
Chapter 703 4214
Chapter 704 4220
Chapter 705 4226
Chapter 706 4232
Chapter 707 4238
Chapter 708 4244
Chapter 709 4250
Chapter 710 4256
Chapter 711 4262
Chapter 712 4268
Chapter 713 4274
Chapter 714 4280
Chapter 715 4286
Chapter 716 4292
Chapter 717 4298
Chapter 718 4304
Chapter 719 4310
Chapter 720 4316
Chapter 721 4322
Chapter 722 4328
Chapter 723 4334
Chapter 724 4340
Chapter 725 4346
Chapter 726 4352
Chapter 727 4358
Chapter 728 4364
Chapter 729 4370
Chapter 730 4376
Chapter 731 4382
Chapter 732 4388
Chapter 733 4394
Chapter 734 4400
Chapter 735 4406
Chapter 736 4412
Chapter 737 4418
Chapter 738 4424
Chapter 739 4430
Chapter 740 4436
Chapter 741 4442
Chapter 742 4448
Chapter 743 4454
Chapter 744 4460
Chapter 745 4466
Chapter 746 4472
Chapter 747 4478
Chapter 748 4484
Chapter 749 4490
Chapter 750 4496
Chapter 751 4502
Chapter 752 4508
Chapter 753 4514
Chapter 754 4520
Chapter 755 4526
Chapter 756 4532
Chapter 757 4538
Chapter 758 4544
Chapter 759 4550
Chapter 760 4556
Chapter 761 4562
Chapter 762 4568
Chapter 763 4574
Chapter 764 4580
Chapter 765 4586
Chapter 766 4592
Chapter 767 4598
Chapter 768 4604
Chapter 769 4610
Chapter 770 4616
Chapter 771 4622
Chapter 772 4628
Chapter 773 4634
Chapter 774 4640
Chapter 775 4646
Chapter 776 4652
Chapter 777 4658
Chapter 778 4664
Chapter 779 4670
Chapter 780 4676
Chapter 781 4682
Chapter 782 4688
Chapter 783 4694
Chapter 784 4700
Chapter 785 4706
Chapter 786 4712
Chapter 787 4718
Chapter 788 4724
Chapter 789 4730
Chapter 790 4736
Chapter 791 4742
Chapter 792 4748
Chapter 793 4754
Chapter 794 4760
Chapter 795 4766
Chapter 796 4772
Chapter 797 4778
Chapter 798 4784
Chapter 799 4790
Chapter 800 4796
Chapter 801 4802
Chapter 802 4808
Chapter 803 4814
Chapter 804 4820
Chapter 805 4826
Chapter 806 4832
Chapter 807 4838
Chapter 808 4844
Chapter 809 4850
Chapter 810 4856
Chapter 811 4862
Chapter 812 4868
Chapter 813 4874
Chapter 814 4880
Chapter 815 4886
Chapter 816 4892
Chapter 817 4898
Chapter 818 4904
Chapter 819 4910
Chapter 820 4916
Chapter 821 4922
Chapter 822 4928
Chapter 823 4934
Chapter 824 4940
Chapter 825 4946
Chapter 826 4952
Chapter 827 4958
Chapter 828 4964
Chapter 829 4970
Chapter 830 4976
Chapter 831 4982
Chapter 832 4988
Chapter 833 4994
Chapter 834 5000
Chapter 835 5006
Chapter 836 5012
Chapter 837 5018
Chapter 838 5024
Chapter 839 5030
Chapter 840 5036
Chapter 841 5042
Chapter 842 5048
Chapter 843 5054
Chapter 844 5060
Chapter 845 5066
Chapter 846 5072
Chapter 847 5078
Chapter 848 5084
Chapter 849 5090
Chapter 850 5096
Chapter 851 5102
Chapter 852 5108
Chapter 853 5114
Chapter 854 5120
Chapter 855 5126
Chapter 856 5132
Chapter 857 5138
Chapter 858 5144
Chapter 859 5150
Chapter 860 5156
Chapter 861 5162
Chapter 862 5168
Chapter 863 5174
Chapter 864 5180
Chapter 865 5186
Chapter 866 5192
Chapter 867 5198
Chapter 868 5204
Chapter 869 5210
Chapter 870 5216
Chapter 871 5222
Chapter 872 5228
Chapter 873 5234
Chapter 874 5240
Chapter 875 5246
Chapter 876 5252
Chapter 877 5258
Chapter 878 5264
Chapter 879 5270
Chapter 880 5276
Chapter 881 5282
Chapter 882 5288
Chapter 883 5294
Chapter 884 5300
Chapter 885 5306
Chapter 886 5312
Chapter 887 5318
Chapter 888 5324
Chapter 889 5330
Chapter 890 5336
Chapter 891 5342
Chapter 892 5348
Chapter 893 5354
Chapter 894 5360
Chapter 895 5366
Chapter 896 5372
Chapter 897 5378
Chapter 898 5384
Chapter 899 5390
Chapter 900 5396
Chapter 901 5402
Chapter 902 5408
Chapter 903 5414
Chapter 904 5420
Chapter 905 5426
Chapter 906 5432
Chapter 907 5438
Chapter 908 5444
Chapter 909 5450
Chapter 910 5456
Chapter 911 5462
Chapter 912 5468
Chapter 913 5474
Chapter 914 5480
Chapter 915 5486
Chapter 916 5492
Chapter 917 5498
Chapter 918 5504
Chapter 919 5510
Chapter 920 5516
Chapter 921 5522
Chapter 922 5528
Chapter 923 5534
Chapter 924 5540
Chapter 925 5546
Chapter 926 5552
Chapter 927 5558
Chapter 928 5564
Chapter 929 5570
Chapter 930 5576
Chapter 931 5582
Chapter 932 5588
Chapter 933 5594
Chapter 934 5600
Chapter 935 5606
Chapter 936 5612
Chapter 937 5618
Chapter 938 5624
Chapter 939 5630
Chapter 940 5636
Chapter 941 5642
Chapter 942 5648
Chapter 943 5654
Chapter 944 5660
Chapter 945 5666
Chapter 946 5672
Chapter 947 5678
Chapter 948 5684
Chapter 949 5690
Chapter 950 5696
Chapter 951 5702
Chapter 952 5708
Chapter 953 5714
Chapter 954 5720
Chapter 955 5726
Chapter 956 5732
Chapter 957 5738
Chapter 958 5744
Chapter 959 5750
Chapter 960 5756
Chapter 961 5762
Chapter 962 5768
Chapter 963 5774
Chapter 964 5780
Chapter 965 5786
Chapter 966 5792
Chapter 967 5798
Chapter 968 5804
Chapter 969 5810
Chapter 970 5816
Chapter 971 5822
Chapter 972 5828
Chapter 973 5834
Chapter 974 5840
Chapter 975 5846
Chapter 976 5852
Chapter 977 5858
Chapter 978 5864
Chapter 979 5870
Chapter 980 5876
Chapter 981 5882
Chapter 982 5888
Chapter 983 5894
Chapter 984 5900
Chapter 985 5906
Chapter 986 5912
Chapter 987 5918
Chapter 988 5924
Chapter 989 5930
Chapter 990 5936
Chapter 991 5942
Chapter 992 5948
Chapter 993 5954
Chapter 994 5960
Chapter 995 5966
Chapter 996 5972
Chapter 997 5978
Chapter 998 5984
Chapter 999 5990
Chapter 1000 5996

Chapter 3 Sample Size Determination 39
3.1 Introduction 39
3.2 Sample Size Determination for Estimating a Mean 40
3.3 Sample Size Determination for Estimating a Proportion 42
3.4 Sample Size Determination for Estimating the Difference between Two Means 43
3.5 Sample Size Determination for Estimating the Difference between Two Proportions 45
3.6 Sample Size Determination for Estimating the Ratio of Two Proportions 46
3.7 Sample Size Determination for Estimating the Ratio of Two Means 47
3.8 Sample Size Determination for Estimating the Odds Ratio 48
3.9 Sample Size Determination for Estimating the Correlation Coefficient 49
3.10 Sample Size Determination for Estimating the Regression Coefficient 50
3.11 Sample Size Determination for Estimating the Coefficient of Variation 51
3.12 Sample Size Determination for Estimating the Standardized Mean Difference 52
3.13 Sample Size Determination for Estimating the Area under the ROC Curve 53
3.14 Sample Size Determination for Estimating the Sensitivity and Specificity 54
3.15 Sample Size Determination for Estimating the Intraclass Correlation Coefficient 55
3.16 Sample Size Determination for Estimating the Concordance Correlation Coefficient 56
3.17 Sample Size Determination for Estimating the Kappa Coefficient 57
3.18 Sample Size Determination for Estimating the Cronbach's Alpha 58
3.19 Sample Size Determination for Estimating the Tetrachoric Correlation Coefficient 59
3.20 Sample Size Determination for Estimating the Polychoric Correlation Coefficient 60
3.21 Sample Size Determination for Estimating the Polyserial Correlation Coefficient 61
3.22 Sample Size Determination for Estimating the Biserial Correlation Coefficient 62
3.23 Sample Size Determination for Estimating the Point-Biserial Correlation Coefficient 63
3.24 Sample Size Determination for Estimating the Phi Coefficient 64
3.25 Sample Size Determination for Estimating the Cramer's V Coefficient 65
3.26 Sample Size Determination for Estimating the Contingency Coefficient 66
3.27 Sample Size Determination for Estimating the Goodman and Kruskal's Gamma Coefficient 67
3.28 Sample Size Determination for Estimating the Somers' D Coefficient 68
3.29 Sample Size Determination for Estimating the Kendall's Tau-a Coefficient 69
3.30 Sample Size Determination for Estimating the Kendall's Tau-b Coefficient 70
3.31 Sample Size Determination for Estimating the Kendall's Tau-c Coefficient 71
3.32 Sample Size Determination for Estimating the Spearman's Rho Coefficient 72
3.33 Sample Size Determination for Estimating the Goodman and Kruskal's Tau Coefficient 73
3.34 Sample Size Determination for Estimating the Uncertainty Coefficient 74
3.35 Sample Size Determination for Estimating the Lambda Coefficient 75
3.36 Sample Size Determination for Estimating the Theil's Uncertainty Coefficient 76
3.37 Sample Size Determination for Estimating the Goodman and Kruskal's Lambda Coefficient 77
3.38 Sample Size Determination for Estimating the Goodman and Kruskal's Tau-b Coefficient 78
3.39 Sample Size Determination for Estimating the Goodman and Kruskal's Tau-c Coefficient 79
3.40 Sample Size Determination for Estimating the Goodman and Kruskal's Gamma-b Coefficient 80
3.41 Sample Size Determination for Estimating the Goodman and Kruskal's Gamma-c Coefficient 81
3.42 Sample Size Determination for Estimating the Goodman and Kruskal's Gamma-d Coefficient 82
3.43 Sample Size Determination for Estimating the Goodman and Kruskal's Gamma-e Coefficient 83
3.44 Sample Size Determination for Estimating the Goodman and Kruskal's Gamma-f Coefficient 84
3.45 Sample Size Determination for Estimating the Goodman and Kruskal's Gamma-g Coefficient 85
3.46 Sample Size Determination for Estimating the Goodman and Kruskal's Gamma-h Coefficient 86
3.47 Sample Size Determination for Estimating the Goodman and Kruskal's Gamma-i Coefficient 87
3.48 Sample Size Determination for Estimating the Goodman and Kruskal's Gamma-j Coefficient 88
3.49 Sample Size Determination for Estimating the Goodman and Kruskal's Gamma-k Coefficient 89
3.50 Sample Size Determination for Estimating the Goodman and Kruskal's Gamma-l Coefficient 90
3.51 Sample Size Determination for Estimating the Goodman and Kruskal's Gamma-m Coefficient 91
3.52 Sample Size Determination for Estimating the Goodman and Kruskal's Gamma-n Coefficient 92
3.53 Sample Size Determination for Estimating the Goodman and Kruskal's Gamma-o Coefficient 93
3.54 Sample Size Determination for Estimating the Goodman and Kruskal's Gamma-p Coefficient 94
3.55 Sample Size Determination for Estimating the Goodman and Kruskal's Gamma-q Coefficient 95
3.56 Sample Size Determination for Estimating the Goodman and Kruskal's Gamma-r Coefficient 96
3.57 Sample Size Determination for Estimating the Goodman and Kruskal's Gamma-s Coefficient 97
3.58 Sample Size Determination for Estimating the Goodman and Kruskal's Gamma-t Coefficient 98
3.59 Sample Size Determination for Estimating the Goodman and Kruskal's Gamma-u Coefficient 99
3.60 Sample Size Determination for Estimating the Goodman and Kruskal's Gamma-v Coefficient 100
3.61 Sample Size Determination for Estimating the Goodman and Kruskal's Gamma-w Coefficient 101
3.62 Sample Size Determination for Estimating the Goodman and Kruskal's Gamma-x Coefficient 102
3.63 Sample Size Determination for Estimating the Goodman and Kruskal's Gamma-y Coefficient 103
3.64 Sample Size Determination for Estimating the Goodman and Kruskal's Gamma-z Coefficient 104

THE ALPHABETICAL TABLE.

Abbeys, Priories, and Religious Houses, 1
Abbots, Priors, and Religious Persons, 2
Abbots, Priors, and Religious Persons, 3
Abbots, Priors, and Religious Persons, 4
Abbots, Priors, and Religious Persons, 5
Abbots, Priors, and Religious Persons, 6
Abbots, Priors, and Religious Persons,

Digitized by Google

Table of Contents

Introduction 1
Chapter 1 5
Chapter 2 12
Chapter 3 19
Chapter 4 27
Chapter 5 34
Chapter 6 41
Chapter 7 48
Chapter 8 55
Chapter 9 62
Chapter 10 70
Chapter 11 77
Chapter 12 84
Chapter 13 91
Chapter 14 98
Chapter 15 105
Chapter 16 112
Chapter 17 119
Chapter 18 126
Chapter 19 133
Chapter 20 140
Chapter 21 147
Chapter 22 154
Chapter 23 161
Chapter 24 168
Chapter 25 175
Chapter 26 182
Chapter 27 189
Chapter 28 196
Chapter 29 203
Chapter 30 210
Chapter 31 217
Chapter 32 224
Chapter 33 231
Chapter 34 238
Chapter 35 245
Chapter 36 252
Chapter 37 259
Chapter 38 266
Chapter 39 273
Chapter 40 280
Chapter 41 287
Chapter 42 294
Chapter 43 301
Chapter 44 308
Chapter 45 315
Chapter 46 322
Chapter 47 329
Chapter 48 336
Chapter 49 343
Chapter 50 350
Chapter 51 357
Chapter 52 364
Chapter 53 371
Chapter 54 378
Chapter 55 385
Chapter 56 392
Chapter 57 399
Chapter 58 406
Chapter 59 413
Chapter 60 420
Chapter 61 427
Chapter 62 434
Chapter 63 441
Chapter 64 448
Chapter 65 455
Chapter 66 462
Chapter 67 469
Chapter 68 476
Chapter 69 483
Chapter 70 490
Chapter 71 497
Chapter 72 504
Chapter 73 511
Chapter 74 518
Chapter 75 525
Chapter 76 532
Chapter 77 539
Chapter 78 546
Chapter 79 553
Chapter 80 560
Chapter 81 567
Chapter 82 574
Chapter 83 581
Chapter 84 588
Chapter 85 595
Chapter 86 602
Chapter 87 609
Chapter 88 616
Chapter 89 623
Chapter 90 630
Chapter 91 637
Chapter 92 644
Chapter 93 651
Chapter 94 658
Chapter 95 665
Chapter 96 672
Chapter 97 679
Chapter 98 686
Chapter 99 693
Chapter 100 700

Ramsay, Allan. Poems. 2 vols. Edinburgh, 1721.
Ramsay, Allan. Poems. 2 vols. Edinburgh, 1728.
Ramsay, Allan. Poems. 2 vols. Edinburgh, 1733.
Ramsay, Allan. Poems. 2 vols. Edinburgh, 1743.
Ramsay, Allan. Poems. 2 vols. Edinburgh, 1748.
Ramsay, Allan. Poems. 2 vols. Edinburgh, 1753.
Ramsay, Allan. Poems. 2 vols. Edinburgh, 1758.
Ramsay, Allan. Poems. 2 vols. Edinburgh, 1763.
Ramsay, Allan. Poems. 2 vols. Edinburgh,

Table of Contents

Introduction 1
Chapter 1: Getting Started 5
Chapter 2: Basic Concepts 12
Chapter 3: Intermediate Techniques 28
Chapter 4: Advanced Topics 45
Chapter 5: Troubleshooting 67
Chapter 6: Case Studies 82
Appendix A: Glossary 101
Appendix B: Resources 110
Index 115

Huc flecte paullum lumina, & has precor
Nec deſpice oti primitias mei,
Quæ denique explorare tentant
Se tui in ingenii perenni
Iam flumine, vt qui vindice ab alueo
Rheni petebant coniugii fidem,
Germana proles an videri
Palladis Aonidumque poſſint;
Vt ſe audeant hinc tollere inerti humo.
Nam quem imbuit ros cœlitus impluens
De limpida mentis ſcatebra
Scaligeræ, nihil imminentem
Fati querelam, funera nec timet.
Cœleſtis auræ ſemina protrahens
Sic pectora imples, ventilare
Audeat vt peritura nunquam
Momenta famæ his imbribus ebrius,
Quos fudit æther largior in tuæ
Mentis receſſus, queiſque fuſis
Ætherei patuere riui
Viam docentes inuia per poli
Non vſitato carpere tramite,
Atque igneos deſcribere orbes
Ignigeni radio vigoris.
Nam cum aſtra toto prodiga te ſinu
Cunctis bearint dotibus editum,
Calles tibi Natura tritos
Stelligeræ quoque fecit æthræ.
Nec hoc negabit Sol oculus Poli,
Mens mundi, & æui norma volubilis,
Flagrante qui fulgens pyropo
Auricomo regit igne currum,
Quem mentis altæ non tenuit Puer:
Tu par regendo, quippe cui annui
Menſura ſic inuenta curſus,

Lexque

Ad Ecclesiam Dei Cap. 1. Fol. 1
Ad Ecclesiam Dei Cap. 2. Fol. 2
Ad Ecclesiam Dei Cap. 3. Fol. 3
Ad Ecclesiam Dei Cap. 4. Fol. 4
Ad Ecclesiam Dei Cap. 5. Fol. 5
Ad Ecclesiam Dei Cap.

Dum ſe exponere ſeculi
Tam docti radiis audet, & inuidos
Nil Momi ſtrepitus pauet.
Hic, quem Calliope &, qui ſtrepitum lyræ
Dulcem temperat aureæ,
Pæan diuitibus conſecrat inſulis,
Quà ver perpetuum viret,
Ignoratque ſolum ſarcula, nec boues
Ducunt fiſſipedes iugum,
Stillant mella cauis plurima quercubus,
Nec pennis madidis Notus
Aut Auſter penetrat imbricitor pedem:
Edens, qualia non edax
Imber, non Aquilo diruat impotens,
Æternumque ſuperſtiti
Creſcat laude recens, atque nepotibus
Seris indolis arduæ
Et clarum ingenii det ſpecimen ſui.

Ad Tychonem Brahe.

Quis deuium me, quis furor entheus
Mundi nitentis tollit in arduas
Sublime ſedes, quæve penna
Inuoluerem ſuper aſtra raptas?
Laxatur imi machina iam poli;
Cœli ecce poſtes iam Paphie ſui
Recludit, & totum pateſcit
Æthærei penetrale templi.
Veſtri leuatus, fallor, an ingeni;
Præclare Tycho, præpetis alite,
Viam audeo affectare Olympo;
Et caput inſeruiſſe ſtellis?
Quid mirum enim, ſi me quoque in igneas
Attollis arces, qui, velut Hercules
Traxit reluctantem ex Auerno ad
Temperiem melioris auræ

Collo-

Cap. 1. Quid sit Ecclesia, & quotuplex. 1
Cap. 2. Quotuplex sit Ecclesia. 2
Cap. 3. Quotuplex sit Ecclesia militans. 3
Cap. 4. Quotuplex sit Ecclesia militans. 4
Cap. 5. Quotuplex sit Ecclesia militans. 5
Cap. 6. Quotuplex sit Ecclesia militans. 6
Cap. 7. Quotuplex sit Ecclesia militans. 7
Cap. 8. Quotuplex sit Ecclesia militans. 8
Cap. 9. Quotuplex sit Ecclesia militans. 9
Cap. 10. Quotuplex sit Ecclesia militans. 10
Cap. 11. Quotuplex sit Ecclesia militans. 11
Cap. 12. Quotuplex sit Ecclesia militans. 12
Cap. 13. Quotuplex sit Ecclesia militans. 13
Cap. 14. Quotuplex sit Ecclesia militans. 14
Cap. 15. Quotuplex sit Ecclesia militans. 15
Cap. 16. Quotuplex sit Ecclesia militans. 16
Cap. 17. Quotuplex sit Ecclesia militans. 17
Cap. 18. Quotuplex sit Ecclesia militans. 18
Cap. 19. Quotuplex sit Ecclesia militans. 19
Cap. 20. Quotuplex sit Ecclesia militans. 20
Cap. 21. Quotuplex sit Ecclesia militans. 21
Cap. 22. Quotuplex sit Ecclesia militans. 22
Cap. 23. Quotuplex sit Ecclesia militans. 23
Cap. 24. Quotuplex sit Ecclesia militans. 24
Cap. 25. Quotuplex sit Ecclesia militans. 25
Cap. 26. Quotuplex sit Ecclesia militans. 26
Cap. 27. Quotuplex sit Ecclesia militans. 27
Cap. 28. Quotuplex sit Ecclesia militans. 28
Cap. 29. Quotuplex sit Ecclesia militans. 29
Cap. 30. Quotuplex sit Ecclesia militans. 30
Cap. 31. Quotuplex sit Ecclesia militans. 31
Cap. 32. Quotuplex sit Ecclesia militans. 32
Cap. 33. Quotuplex sit Ecclesia militans. 33
Cap. 34. Quotuplex sit Ecclesia militans. 34
Cap. 35. Quotuplex sit Ecclesia militans. 35
Cap. 36. Quotuplex sit Ecclesia militans. 36
Cap. 37. Quotuplex sit Ecclesia militans. 37
Cap. 38. Quotuplex sit Ecclesia militans. 38
Cap. 39. Quotuplex sit Ecclesia militans. 39
Cap. 40. Quotuplex sit Ecclesia militans. 40
Cap. 41. Quotuplex sit Ecclesia militans. 41
Cap. 42. Quotuplex sit Ecclesia militans. 42
Cap. 43. Quotuplex sit Ecclesia militans. 43
Cap. 44. Quotuplex sit Ecclesia militans. 44
Cap. 45. Quotuplex sit Ecclesia militans. 45
Cap. 46. Quotuplex sit Ecclesia militans. 46
Cap. 47. Quotuplex sit Ecclesia militans. 47
Cap. 48. Quotuplex sit Ecclesia militans. 48
Cap. 49. Quotuplex sit Ecclesia militans. 49
Cap. 50. Quotuplex sit Ecclesia militans. 50
Cap. 51. Quotuplex sit Ecclesia militans. 51
Cap. 52. Quotuplex sit Ecclesia militans. 52
Cap. 53. Quotuplex sit Ecclesia militans. 53
Cap. 54. Quotuplex sit Ecclesia militans. 54
Cap. 55. Quotuplex sit Ecclesia militans. 55
Cap. 56. Quotuplex sit Ecclesia militans. 56
Cap. 57. Quotuplex sit Ecclesia militans. 57
Cap. 58. Quotuplex sit Ecclesia militans. 58
Cap. 59. Quotuplex sit Ecclesia militans. 59
Cap. 60. Quotuplex sit Ecclesia militans. 60
Cap. 61. Quotuplex sit Ecclesia militans. 61
Cap. 62. Quotuplex sit Ecclesia militans. 62
Cap. 63. Quotuplex sit Ecclesia militans. 63
Cap. 64. Quotuplex sit Ecclesia militans. 64
Cap. 65. Quotuplex sit Ecclesia militans. 65
Cap. 66. Quotuplex sit Ecclesia militans. 66
Cap. 67. Quotuplex sit Ecclesia militans. 67
Cap. 68. Quotuplex sit Ecclesia militans. 68
Cap. 69. Quotuplex sit Ecclesia militans. 69
Cap. 70. Quotuplex sit Ecclesia militans. 70
Cap. 71. Quotuplex sit Ecclesia militans. 71
Cap. 72. Quotuplex sit Ecclesia militans. 72
Cap. 73. Quotuplex sit Ecclesia militans. 73
Cap. 74. Quotuplex sit Ecclesia militans. 74
Cap. 75. Quotuplex sit Ecclesia militans. 75
Cap. 76. Quotuplex sit Ecclesia militans. 76
Cap. 77. Quotuplex sit Ecclesia militans. 77
Cap. 78. Quotuplex sit Ecclesia militans. 78
Cap. 79. Quotuplex sit Ecclesia militans. 79
Cap. 80. Quotuplex sit Ecclesia militans. 80
Cap. 81. Quotuplex sit Ecclesia militans. 81
Cap. 82. Quotuplex sit Ecclesia militans. 82
Cap. 83. Quotuplex sit Ecclesia militans. 83
Cap. 84. Quotuplex sit Ecclesia militans. 84
Cap. 85. Quotuplex sit Ecclesia militans. 85
Cap. 86. Quotuplex sit Ecclesia militans. 86
Cap. 87. Quotuplex sit Ecclesia militans. 87
Cap. 88. Quotuplex sit Ecclesia militans. 88
Cap. 89. Quotuplex sit Ecclesia militans. 89
Cap. 90. Quotuplex sit Ecclesia militans. 90
Cap. 91. Quotuplex sit Ecclesia militans. 91
Cap. 92. Quotuplex sit Ecclesia militans. 92
Cap. 93. Quotuplex sit Ecclesia militans. 93
Cap. 94. Quotuplex sit Ecclesia militans. 94
Cap. 95. Quotuplex sit Ecclesia militans. 95
Cap. 96. Quotuplex sit Ecclesia militans. 96
Cap. 97. Quotuplex sit Ecclesia militans. 97
Cap. 98. Quotuplex sit Ecclesia militans. 98
Cap. 99. Quotuplex sit Ecclesia militans. 99
Cap. 100. Quotuplex sit Ecclesia militans. 100

Luna premit ſtupefacta currus;
Sol ipſe tantum prodigium videns
Non vrget vltra præcipites rotas,
Sed & arduo ſiſtens olympo
Occiduum remoratur ignem,
Miratus ignotum Idalii hoſpitem
Cœli Cometen curricula inuia
Capeſcere auſum erraticorum
Æmula curriculis Deorum.

Ode amabæa in Vindelica M. Velſeri.

Freherus.

Ecquid videtur (vos gemini rogo
Iani) libello municipis mei
De muſteo iſto, Rheticæque
Vrbis originibus vetuſtis
Grutere tu dic, ex animi tui
Sententia; an quid purius, aptius
Curæque opus felicioris
Videris? ipſe etenim iſta calles.

Gruterus.

Quin hercule illo nil opere arbitror
Solem tueri poſſe rotundius;
Seſeque vbi ſic inter æque
Iudicium ingeniumque certent.
O ſcripta lecta! ô Perſica queis nihil
Fautrix negauit; queis & Agonius,
Cum ſtrenua conſorte, nil non
Contulit ac cumulante dextra.

Douza F.

Quodcunque poſſum, eſt inferius meis
Frehere votis; nec meritis tuis,
Velſere, par vnquam futurum eſt

Scribe-

Table of Contents

Introduction 1
Chapter 1 5
Chapter 2 12
Chapter 3 19
Chapter 4 27
Chapter 5 34
Chapter 6 41
Chapter 7 48
Chapter 8 55
Chapter 9 62
Chapter 10 70
Chapter 11 77
Chapter 12 84
Chapter 13 91
Chapter 14 98
Chapter 15 105
Chapter 16 112
Chapter 17 119
Chapter 18 126
Chapter 19 133
Chapter 20 140
Chapter 21 147
Chapter 22 154
Chapter 23 161
Chapter 24 168
Chapter 25 175
Chapter 26 182
Chapter 27 189
Chapter 28 196
Chapter 29 203
Chapter 30 210
Chapter 31 217
Chapter 32 224
Chapter 33 231
Chapter 34 238
Chapter 35 245
Chapter 36 252
Chapter 37 259
Chapter 38 266
Chapter 39 273
Chapter 40 280
Chapter 41 287
Chapter 42 294
Chapter 43 301
Chapter 44 308
Chapter 45 315
Chapter 46 322
Chapter 47 329
Chapter 48 336
Chapter 49 343
Chapter 50 350
Chapter 51 357
Chapter 52 364
Chapter 53 371
Chapter 54 378
Chapter 55 385
Chapter 56 392
Chapter 57 399
Chapter 58 406
Chapter 59 413
Chapter 60 420
Chapter 61 427
Chapter 62 434
Chapter 63 441
Chapter 64 448
Chapter 65 455
Chapter 66 462
Chapter 67 469
Chapter 68 476
Chapter 69 483
Chapter 70 490
Chapter 71 497
Chapter 72 504
Chapter 73 511
Chapter 74 518
Chapter 75 525
Chapter 76 532
Chapter 77 539
Chapter 78 546
Chapter 79 553
Chapter 80 560
Chapter 81 567
Chapter 82 574
Chapter 83 581
Chapter 84 588
Chapter 85 595
Chapter 86 602
Chapter 87 609
Chapter 88 616
Chapter 89 623
Chapter 90 630
Chapter 91 637
Chapter 92 644
Chapter 93 651
Chapter 94 658
Chapter 95 665
Chapter 96 672
Chapter 97 679
Chapter 98 686
Chapter 99 693
Chapter 100 700
Chapter 101 707
Chapter 102 714
Chapter 103 721
Chapter 104 728
Chapter 105 735
Chapter 106 742
Chapter 107 749
Chapter 108 756
Chapter 109 763
Chapter 110 770
Chapter 111 777
Chapter 112 784
Chapter 113 791
Chapter 114 798
Chapter 115 805
Chapter 116 812
Chapter 117 819
Chapter 118 826
Chapter 119 833
Chapter 120 840
Chapter 121 847
Chapter 122 854
Chapter 123 861
Chapter 124 868
Chapter 125 875
Chapter 126 882
Chapter 127 889
Chapter 128 896
Chapter 129 903
Chapter 130 910
Chapter 131 917
Chapter 132 924
Chapter 133 931
Chapter 134 938
Chapter 135 945
Chapter 136 952
Chapter 137 959
Chapter 138 966
Chapter 139 973
Chapter 140 980
Chapter 141 987
Chapter 142 994
Chapter 143 1001
Chapter 144 1008
Chapter 145 1015
Chapter 146 1022
Chapter 147 1029
Chapter 148 1036
Chapter 149 1043
Chapter 150 1050
Chapter 151 1057
Chapter 152 1064
Chapter 153 1071
Chapter 154 1078
Chapter 155 1085
Chapter 156 1092
Chapter 157 1099
Chapter 158 1106
Chapter 159 1113
Chapter 160 1120
Chapter 161 1127
Chapter 162 1134
Chapter 163 1141
Chapter 164 1148
Chapter 165 1155
Chapter 166 1162
Chapter 167 1169
Chapter 168 1176
Chapter 169 1183
Chapter 170 1190
Chapter 171 1197
Chapter 172 1204
Chapter 173 1211
Chapter 174 1218
Chapter 175 1225
Chapter 176 1232
Chapter 177 1239
Chapter 178 1246
Chapter 179 1253
Chapter 180 1260
Chapter 181 1267
Chapter 182 1274
Chapter 183 1281
Chapter 184 1288
Chapter 185 1295
Chapter 186 1302
Chapter 187 1309
Chapter 188 1316
Chapter 189 1323
Chapter 190 1330
Chapter 191 1337
Chapter 192 1344
Chapter 193 1351
Chapter 194 1358
Chapter 195 1365
Chapter 196 1372
Chapter 197 1379
Chapter 198 1386
Chapter 199 1393
Chapter 200 1400
Chapter 201 1407
Chapter 202 1414
Chapter 203 1421
Chapter 204 1428
Chapter 205 1435
Chapter 206 1442
Chapter 207 1449
Chapter 208 1456
Chapter 209 1463
Chapter 210 1470
Chapter 211 1477
Chapter 212 1484
Chapter 213 1491
Chapter 214 1498
Chapter 215 1505
Chapter 216 1512
Chapter 217 1519
Chapter 218 1526
Chapter 219 1533
Chapter 220 1540
Chapter 221 1547
Chapter 222 1554
Chapter 223 1561
Chapter 224 1568
Chapter 225 1575
Chapter 226 1582
Chapter 227 1589
Chapter 228 1596
Chapter 229 1603
Chapter 230 1610
Chapter 231 1617
Chapter 232 1624
Chapter 233 1631
Chapter 234 1638
Chapter 235 1645
Chapter 236 1652
Chapter 237 1659
Chapter 238 1666
Chapter 239 1673
Chapter 240 1680
Chapter 241 1687
Chapter 242 1694
Chapter 243 1701
Chapter 244 1708
Chapter 245 1715
Chapter 246 1722
Chapter 247 1729
Chapter 248 1736
Chapter 249 1743
Chapter 250 1750
Chapter 251 1757
Chapter 252 1764
Chapter 253 1771
Chapter 254 1778
Chapter 255 1785
Chapter 256 1792
Chapter 257 1799
Chapter 258 1806
Chapter 259 1813
Chapter 260 1820
Chapter 261 1827
Chapter 262 1834
Chapter 263 1841
Chapter 264 1848
Chapter 265 1855
Chapter 266 1862
Chapter 267 1869
Chapter 268 1876
Chapter 269 1883
Chapter 270 1890
Chapter 271 1897
Chapter 272 1904
Chapter 273 1911
Chapter 274 1918
Chapter 275 1925
Chapter 276 1932
Chapter 277 1939
Chapter 278 1946
Chapter 279 1953
Chapter 280 1960
Chapter 281 1967
Chapter 282 1974
Chapter 283 1981
Chapter 284 1988
Chapter 285 1995
Chapter 286 2002
Chapter 287 2009
Chapter 288 2016
Chapter 289 2023
Chapter 290 2030
Chapter 291 2037
Chapter 292 2044
Chapter 293 2051
Chapter 294 2058
Chapter 295 2065
Chapter 296 2072
Chapter 297 2079
Chapter 298 2086
Chapter 299 2093
Chapter 300 2100
Chapter 301 2107
Chapter 302 2114
Chapter 303 2121
Chapter 304 2128
Chapter 305 2135
Chapter 306 2142
Chapter 307 2149
Chapter 308 2156
Chapter 309 2163
Chapter 310 2170
Chapter 311 2177
Chapter 312 2184
Chapter 313 2191
Chapter 314 2198
Chapter 315 2205
Chapter 316 2212
Chapter 317 2219
Chapter 318 2226
Chapter 319 2233
Chapter 320 2240
Chapter 321 2247
Chapter 322 2254
Chapter 323 2261
Chapter 324 2268
Chapter 325 2275
Chapter 326 2282
Chapter 327 2289
Chapter 328 2296
Chapter 329 2303
Chapter 330 2310
Chapter 331 2317
Chapter 332 2324
Chapter 333 2331
Chapter 334 2338
Chapter 335 2345
Chapter 336 2352
Chapter 337 2359
Chapter 338 2366
Chapter 339 2373
Chapter 340 2380
Chapter 341 2387
Chapter 342 2394
Chapter 343 2401
Chapter 344 2408
Chapter 345 2415
Chapter 346 2422
Chapter 347 2429
Chapter 348 2436
Chapter 349 2443
Chapter 350 2450
Chapter 351 2457
Chapter 352 2464
Chapter 353 2471
Chapter 354 2478
Chapter 355 2485
Chapter 356 2492
Chapter 357 2499
Chapter 358 2506
Chapter 359 2513
Chapter 360 2520
Chapter 361 2527
Chapter 362 2534
Chapter 363 2541
Chapter 364 2548
Chapter 365 2555
Chapter 366 2562
Chapter 367 2569
Chapter 368 2576
Chapter 369 2583
Chapter 370 2590
Chapter 371 2597
Chapter 372 2604
Chapter 373 2611
Chapter 374 2618
Chapter 375 2625
Chapter 376 2632
Chapter 377 2639
Chapter 378 2646
Chapter 379 2653
Chapter 380 2660
Chapter 381 2667
Chapter 382 2674
Chapter 383 2681
Chapter 384 2688
Chapter 385 2695
Chapter 386 2702
Chapter 387 2709
Chapter 388 2716
Chapter 389 2723
Chapter 390 2730
Chapter 391 2737
Chapter 392 2744
Chapter 393 2751
Chapter 394 2758
Chapter 395 2765
Chapter 396 2772
Chapter 397 2779
Chapter 398 2786
Chapter 399 2793
Chapter 400 2800
Chapter 401 2807
Chapter 402 2814
Chapter 403 2821
Chapter 404 2828
Chapter 405 2835
Chapter 406 2842
Chapter 407 2849
Chapter 408 2856
Chapter 409 2863
Chapter 410 2870
Chapter 411 2877
Chapter 412 2884
Chapter 413 2891
Chapter 414 2898
Chapter 415 2905
Chapter 416 2912
Chapter 417 2919
Chapter 418 2926
Chapter 419 2933
Chapter 420 2940
Chapter 421 2947
Chapter 422 2954
Chapter 423 2961
Chapter 424 2968
Chapter 425 2975
Chapter 426 2982
Chapter 427 2989
Chapter 428 2996
Chapter 429 3003
Chapter 430 3010
Chapter 431 3017
Chapter 432 3024
Chapter 433 3031
Chapter 434 3038
Chapter 435 3045
Chapter 436 3052
Chapter 437 3059
Chapter 438 3066
Chapter 439 3073
Chapter 440 3080
Chapter 441 3087
Chapter 442 3094
Chapter 443 3101
Chapter 444 3108
Chapter 445 3115
Chapter 446 3122
Chapter 447 3129
Chapter 448 3136
Chapter 449 3143
Chapter 450 3150
Chapter 451 3157
Chapter 452 3164
Chapter 453 3171
Chapter 454 3178
Chapter 455 3185
Chapter 456 3192
Chapter 457 3199
Chapter 458 3206
Chapter 459 3213
Chapter 460 3220
Chapter 461 3227
Chapter 462 3234
Chapter 463 3241
Chapter 464 3248
Chapter 465 3255
Chapter 466 3262
Chapter 467 3269
Chapter 468 3276
Chapter 469 3283
Chapter 470 3290
Chapter 471 3297
Chapter 472 3304
Chapter 473 3311
Chapter 474 3318
Chapter 475 3325
Chapter 476 3332
Chapter 477 3339
Chapter 478 3346
Chapter 479 3353
Chapter 480 3360
Chapter 481 3367
Chapter 482 3374
Chapter 483 3381
Chapter 484 3388
Chapter 485 3395
Chapter 486 3402
Chapter 487 3409
Chapter 488 3416
Chapter 489 3423
Chapter 490 3430
Chapter 491 3437
Chapter 492 3444
Chapter 493 3451
Chapter 494 3458
Chapter 495 3465
Chapter 496 3472
Chapter 497 3479
Chapter 498 3486
Chapter 499 3493
Chapter 500 3500

Chapter 1 MAD PUTTER STYLE

Mad Putter Style 1
Mad Putter Style Grip 2
Mad Putter Style Stance 3
Mad Putter Style Alignment 4
Mad Putter Style Posture 5
Mad Putter Style Ball Position 6
Mad Putter Style Stroke 7
Mad Putter Style Tempo 8
Mad Putter Style Eyes 9
Mad Putter Style Head 10
Mad Putter Style Shoulders 11
Mad Putter Style Arms 12
Mad Putter Style Hands 13
Mad Putter Style Legs 14
Mad Putter Style Feet 15
Mad Putter Style Practice 16
Mad Putter Style Pre-Shot Routine 17
Mad Putter Style Post-Shot Routine 18
Mad Putter Style Mental Game 19
Mad Putter Style Confidence 20
Mad Putter Style Concentration 21
Mad Putter Style Visualization 22
Mad Putter Style Pressure 23
Mad Putter Style Fear 24
Mad Putter Style Anger 25
Mad Putter Style Frustration 26
Mad Putter Style Tension 27
Mad Putter Style Relaxation 28
Mad Putter Style Breathing 29
Mad Putter Style Meditation 30
Mad Putter Style Yoga 31
Mad Putter Style Tai Chi 32
Mad Putter Style Qigong 33
Mad Putter Style Reiki 34
Mad Putter Style Acupuncture 35
Mad Putter Style Chiropractic 36
Mad Putter Style Massage 37
Mad Putter Style Aromatherapy 38
Mad Putter Style Crystals 39
Mad Putter Style Herbs 40
Mad Putter Style Supplements 41
Mad Putter Style Nutrition 42
Mad Putter Style Exercise 43
Mad Putter Style Sleep 44
Mad Putter Style Rest 45
Mad Putter Style Recovery 46
Mad Putter Style Injury 47
Mad Putter Style Prevention 48
Mad Putter Style Rehabilitation 49
Mad Putter Style Conclusion 50

Douza F.

Nec fama fallit: tale aliquid diu
Iam dextra patris verſat: at ipſe, quid?
Tui Palatinos laboris
Nempe Frehere dabis Dynaſtas.
Et principum tot facta toga ac ſagi
Boiatiorum vix bene cognita
Nicri accolis totum per orbem
Dædaleo iaculabere arcu.

Gruterus.

Sic nempe magnos magna decent. Mihi
Librare ſat ſit florea germina
Plauti venuſti. vndas ſit ore
Tangere ſat Senecæ perennes.
Sat Teutones ſi non pudeat mei:
Sat ſi librorum mox mea me citum
Bis quindecim Suſpicionum
Belgica ſuſpiciat parentem.

Ad Scæuolam Sammarthanum V. C.

Phœbeus, ô, cui feruor inæſtuat
Imis medullis, Scæuola, non manus
Sed pectora exurens eorum,
Quos tuus attonitos Apollo
Attraxit ad ſe, more ruentium,
Ventis vbi aër concitus, ignium,
Quos nubibus ſciſſis vapores
Fulguris excutiunt coruſci:
Dilecte Muſis & Charitum choro;
Riſit ſereno lumine cui Venus
Formoſa, ſtillauitque rores
Crine recens madido fluentes,
Quum ſe è maritis extulit imbribus.
O Vena dulcis, Caſtalin aureo

Liquore

Ordinary Meeting, 1st Dec. 1887 ... 1
Ordinary Meeting, 15th Dec. 1887 ... 2
Ordinary Meeting, 5th Jan. 1888 ... 3
Ordinary Meeting, 19th Jan. 1888 ... 4
Ordinary Meeting, 2nd Feb. 1888 ... 5
Ordinary Meeting, 16th Feb. 1888 ... 6
Ordinary Meeting, 1st March 1888 ... 7
Ordinary Meeting, 15th March 1888 ... 8
Ordinary Meeting, 5th April 1888 ... 9
Ordinary Meeting, 19th April 1888 ... 10
Ordinary Meeting, 3rd May 1888 ... 11
Ordinary Meeting, 17th May 1888 ... 12
Ordinary Meeting, 7th June 1888 ... 13
Ordinary Meeting, 21st June 1888 ... 14
Ordinary Meeting, 5th July 1888 ... 15
Ordinary Meeting, 19th July 1888 ... 16
Ordinary Meeting, 2nd Aug. 1888 ... 17
Ordinary Meeting, 16th Aug. 1888 ... 18
Ordinary Meeting, 6th Sept. 1888 ... 19
Ordinary Meeting, 20th Sept. 1888 ... 20
Ordinary Meeting, 4th Oct. 1888 ... 21
Ordinary Meeting, 18th Oct. 1888 ... 22
Ordinary Meeting, 1st Nov. 1888 ... 23
Ordinary Meeting, 15th Nov. 1888 ... 24
Ordinary Meeting, 6th Dec. 1888 ... 25
Ordinary Meeting, 20th Dec. 1888 ... 26
Ordinary Meeting, 3rd Jan. 1889 ... 27
Ordinary Meeting, 17th Jan. 1889 ... 28
Ordinary Meeting, 7th Feb. 1889 ... 29
Ordinary Meeting, 21st Feb. 1889 ... 30
Ordinary Meeting, 7th March 1889 ... 31
Ordinary Meeting, 21st March 1889 ... 32
Ordinary Meeting, 4th April 1889 ... 33
Ordinary Meeting, 18th April 1889 ... 34
Ordinary Meeting, 2nd May 1889 ... 35
Ordinary Meeting, 16th May 1889 ... 36
Ordinary Meeting, 6th June 1889 ... 37
Ordinary Meeting, 20th June 1889 ... 38
Ordinary Meeting, 4th July 1889 ... 39
Ordinary Meeting, 18th July 1889 ... 40
Ordinary Meeting, 1st Aug. 1889 ... 41
Ordinary Meeting, 15th Aug. 1889 ... 42
Ordinary Meeting, 5th Sept. 1889 ... 43
Ordinary Meeting, 19th Sept. 1889 ... 44
Ordinary Meeting, 3rd Oct. 1889 ... 45
Ordinary Meeting, 17th Oct. 1889 ... 46
Ordinary Meeting, 7th Nov. 1889 ... 47
Ordinary Meeting, 21st Nov. 1889 ... 48
Ordinary Meeting, 5th Dec. 1889 ... 49
Ordinary Meeting, 19th Dec. 1889 ... 50
Ordinary Meeting, 2nd Jan. 1890 ... 51
Ordinary Meeting, 16th Jan. 1890 ... 52
Ordinary Meeting, 6th Feb. 1890 ... 53
Ordinary Meeting, 20th Feb. 1890 ... 54
Ordinary Meeting, 6th March 1890 ... 55
Ordinary Meeting, 20th March 1890 ... 56
Ordinary Meeting, 3rd April 1890 ... 57
Ordinary Meeting, 17th April 1890 ... 58
Ordinary Meeting, 1st May 1890 ... 59
Ordinary Meeting, 15th May 1890 ... 60
Ordinary Meeting, 5th June 1890 ... 61
Ordinary Meeting, 19th June 1890 ... 62
Ordinary Meeting, 3rd July 1890 ... 63
Ordinary Meeting, 17th July 1890 ... 64
Ordinary Meeting, 7th Aug. 1890 ... 65
Ordinary Meeting, 21st Aug. 1890 ... 66
Ordinary Meeting, 4th Sept. 1890 ... 67
Ordinary Meeting, 18th Sept. 1890 ... 68
Ordinary Meeting, 2nd Oct. 1890 ... 69
Ordinary Meeting, 16th Oct. 1890 ... 70
Ordinary Meeting, 6th Nov. 1890 ... 71
Ordinary Meeting, 20th Nov. 1890 ... 72
Ordinary Meeting, 4th Dec. 1890 ... 73
Ordinary Meeting, 18th Dec. 1890 ... 74
Ordinary Meeting, 1st Jan. 1891 ... 75
Ordinary Meeting, 15th Jan. 1891 ... 76
Ordinary Meeting, 5th Feb. 1891 ... 77
Ordinary Meeting, 19th Feb. 1891 ... 78
Ordinary Meeting, 5th March 1891 ... 79
Ordinary Meeting, 19th March 1891 ... 80
Ordinary Meeting, 2nd April 1891 ... 81
Ordinary Meeting, 16th April 1891 ... 82
Ordinary Meeting, 7th May 1891 ... 83
Ordinary Meeting, 21st May 1891 ... 84
Ordinary Meeting, 4th June 1891 ... 85
Ordinary Meeting, 18th June 1891 ... 86
Ordinary Meeting, 2nd July 1891 ... 87
Ordinary Meeting, 16th July 1891 ... 88
Ordinary Meeting, 6th Aug. 1891 ... 89
Ordinary Meeting, 20th Aug. 1891 ... 90
Ordinary Meeting, 3rd Sept. 1891 ... 91
Ordinary Meeting, 17th Sept. 1891 ... 92
Ordinary Meeting, 1st Oct. 1891 ... 93
Ordinary Meeting, 15th Oct. 1891 ... 94
Ordinary Meeting, 5th Nov. 1891 ... 95
Ordinary Meeting, 19th Nov. 1891 ... 96
Ordinary Meeting, 3rd Dec. 1891 ... 97
Ordinary Meeting, 17th Dec. 1891 ... 98
Ordinary Meeting, 7th Jan. 1892 ... 99
Ordinary Meeting, 21st Jan. 1892 ... 100
Ordinary Meeting, 4th Feb. 1892 ... 101
Ordinary Meeting, 18th Feb. 1892 ... 102
Ordinary Meeting, 3rd March 1892 ... 103
Ordinary Meeting, 17th March 1892 ... 104
Ordinary Meeting, 7th April 1892 ... 105
Ordinary Meeting, 21st April 1892 ... 106
Ordinary Meeting, 5th May 1892 ... 107
Ordinary Meeting, 19th May 1892 ... 108
Ordinary Meeting, 2nd June 1892 ... 109
Ordinary Meeting, 16th June 1892 ... 110
Ordinary Meeting, 7th July 1892 ... 111
Ordinary Meeting, 21st July 1892 ... 112
Ordinary Meeting, 4th Aug. 1892 ... 113
Ordinary Meeting, 18th Aug. 1892 ... 114
Ordinary Meeting, 1st Sept. 1892 ... 115
Ordinary Meeting, 15th Sept. 1892 ... 116
Ordinary Meeting, 6th Oct. 1892 ... 117
Ordinary Meeting, 20th Oct. 1892 ... 118
Ordinary Meeting, 3rd Nov. 1892 ... 119
Ordinary Meeting, 17th Nov. 1892 ... 120
Ordinary Meeting, 1st Dec. 1892 ... 121
Ordinary Meeting, 15th Dec. 1892 ... 122
Ordinary Meeting, 5th Jan. 1893 ... 123
Ordinary Meeting, 19th Jan. 1893 ... 124
Ordinary Meeting, 2nd Feb. 1893 ... 125
Ordinary Meeting, 16th Feb. 1893 ... 126
Ordinary Meeting, 2nd March 1893 ... 127
Ordinary Meeting, 16th March 1893 ... 128
Ordinary Meeting, 6th April 1893 ... 129
Ordinary Meeting, 20th April 1893 ... 130
Ordinary Meeting, 4th May 1893 ... 131
Ordinary Meeting, 18th May 1893 ... 132
Ordinary Meeting, 1st June 1893 ... 133
Ordinary Meeting, 15th June 1893 ... 134
Ordinary Meeting, 6th July 1893 ... 135
Ordinary Meeting, 20th July 1893 ... 136
Ordinary Meeting, 3rd Aug. 1893 ... 137
Ordinary Meeting, 17th Aug. 1893 ... 138
Ordinary Meeting, 7th Sept. 1893 ... 139
Ordinary Meeting, 21st Sept. 1893 ... 140
Ordinary Meeting, 5th Oct. 1893 ... 141
Ordinary Meeting, 19th Oct. 1893 ... 142
Ordinary Meeting, 2nd Nov. 1893 ... 143
Ordinary Meeting, 16th Nov. 1893 ... 144
Ordinary Meeting, 7th Dec. 1893 ... 145
Ordinary Meeting, 21st Dec. 1893 ... 146
Ordinary Meeting, 4th Jan. 1894 ... 147
Ordinary Meeting, 18th Jan. 1894 ... 148
Ordinary Meeting, 1st Feb. 1894 ... 149
Ordinary Meeting, 15th Feb. 1894 ... 150
Ordinary Meeting, 1st March 1894 ... 151
Ordinary Meeting, 15th March 1894 ... 152
Ordinary Meeting, 5th April 1894 ... 153
Ordinary Meeting, 19th April 1894 ... 154
Ordinary Meeting, 3rd May 1894 ... 155
Ordinary Meeting, 17th May 1894 ... 156
Ordinary Meeting, 7th June 1894 ... 157
Ordinary Meeting, 21st June 1894 ... 158
Ordinary Meeting, 5th July 1894 ... 159
Ordinary Meeting, 19th July 1894 ... 160
Ordinary Meeting, 2nd Aug. 1894 ... 161
Ordinary Meeting, 16th Aug. 1894 ... 162
Ordinary Meeting, 6th Sept. 1894 ... 163
Ordinary Meeting, 20th Sept. 1894 ... 164
Ordinary Meeting, 4th Oct. 1894 ... 165
Ordinary Meeting, 18th Oct. 1894 ... 166
Ordinary Meeting, 1st Nov. 1894 ... 167
Ordinary Meeting, 15th Nov. 1894 ... 168
Ordinary Meeting, 6th Dec. 1894 ... 169
Ordinary Meeting, 20th Dec. 1894 ... 170
Ordinary Meeting, 3rd Jan. 1895 ... 171
Ordinary Meeting, 17th Jan. 1895 ... 172
Ordinary Meeting, 7th Feb. 1895 ... 173
Ordinary Meeting, 21st Feb. 1895 ... 174
Ordinary Meeting, 7th March 1895 ... 175
Ordinary Meeting, 21st March 1895 ... 176
Ordinary Meeting, 4th April 1895 ... 177
Ordinary Meeting, 18th April 1895 ... 178
Ordinary Meeting, 2nd May 1895 ... 179
Ordinary Meeting, 16th May 1895 ... 180
Ordinary Meeting, 6th June 1895 ... 181
Ordinary Meeting, 20th June 1895 ... 182
Ordinary Meeting, 4th July 1895 ... 183
Ordinary Meeting, 18th July 1895 ... 184
Ordinary Meeting, 1st Aug. 1895 ... 185
Ordinary Meeting, 15th Aug. 1895 ... 186
Ordinary Meeting, 5th Sept. 1895 ... 187
Ordinary Meeting, 19th Sept. 1895 ... 188
Ordinary Meeting, 3rd Oct. 1895 ... 189
Ordinary Meeting, 17th Oct. 1895 ... 190
Ordinary Meeting, 7th Nov. 1895 ... 191
Ordinary Meeting, 21st Nov. 1895 ... 192
Ordinary Meeting, 5th Dec. 1895 ... 193
Ordinary Meeting, 19th Dec. 1895 ... 194
Ordinary Meeting, 2nd Jan. 1896 ... 195
Ordinary Meeting, 16th Jan. 1896 ... 196
Ordinary Meeting, 6th Feb. 1896 ... 197
Ordinary Meeting, 20th Feb. 1896 ... 198
Ordinary Meeting, 6th March 1896 ... 199
Ordinary Meeting, 20th March 1896 ... 200
Ordinary Meeting, 3rd April 1896 ... 201
Ordinary Meeting, 17th April 1896 ... 202
Ordinary Meeting, 1st May 1896 ... 203
Ordinary Meeting, 15th May 1896 ... 204
Ordinary Meeting, 5th June 1896 ... 205
Ordinary Meeting, 19th June 1896 ... 206
Ordinary Meeting, 3rd July 1896 ... 207
Ordinary Meeting, 17th July 1896 ... 208
Ordinary Meeting, 7th Aug. 1896 ... 209
Ordinary Meeting, 21st Aug. 1896 ... 210
Ordinary Meeting, 4th Sept. 1896 ... 211
Ordinary Meeting, 18th Sept. 1896 ... 212
Ordinary Meeting, 2nd Oct. 1896 ... 213
Ordinary Meeting, 16th Oct. 1896 ... 214
Ordinary Meeting, 6th Nov. 1896 ... 215
Ordinary Meeting, 20th Nov. 1896 ... 216
Ordinary Meeting, 4th Dec. 1896 ... 217
Ordinary Meeting, 18th Dec. 1896 ... 218
Ordinary Meeting, 1st Jan. 1897 ... 219
Ordinary Meeting, 15th Jan. 1897 ... 220
Ordinary Meeting, 5th Feb. 1897 ... 221
Ordinary Meeting, 19th Feb. 1897 ... 222
Ordinary Meeting, 5th March 1897 ... 223
Ordinary Meeting, 19th March 1897 ... 224
Ordinary Meeting, 2nd April 1897 ... 225
Ordinary Meeting, 16th April 1897 ... 226
Ordinary Meeting, 7th May 1897 ... 227
Ordinary Meeting, 21st May 1897 ... 228
Ordinary Meeting, 4th June 1897 ... 229
Ordinary Meeting, 18th June 1897 ... 230
Ordinary Meeting, 2nd July 1897 ... 231
Ordinary Meeting, 16th July 1897 ... 232
Ordinary Meeting, 6th Aug. 1897 ... 233
Ordinary Meeting, 20th Aug. 1897 ... 234
Ordinary Meeting, 3rd Sept. 1897 ... 235
Ordinary Meeting, 17th Sept. 1897 ... 236
Ordinary Meeting, 1st Oct. 1897 ... 237
Ordinary Meeting, 15th Oct. 1897 ... 238
Ordinary Meeting, 5th Nov. 1897 ... 239
Ordinary Meeting, 19th Nov. 1897 ... 240
Ordinary Meeting, 3rd Dec. 1897 ... 241
Ordinary Meeting, 17th Dec. 1897 ... 242
Ordinary Meeting, 7th Jan. 1898 ... 243
Ordinary Meeting, 21st Jan. 1898 ... 244
Ordinary Meeting, 4th Feb. 1898 ... 245
Ordinary Meeting, 18th Feb. 1898 ... 246
Ordinary Meeting, 3rd March 1898 ... 247
Ordinary Meeting, 17th March 1898 ... 248
Ordinary Meeting, 7th April 1898 ... 249
Ordinary Meeting, 21st April 1898 ... 250
Ordinary Meeting, 5th May 1898 ... 251
Ordinary Meeting, 19th May 1898 ... 252
Ordinary Meeting, 2nd June 1898 ... 253
Ordinary Meeting, 16th June 1898 ... 254
Ordinary Meeting, 7th July 1898 ... 255
Ordinary Meeting, 21st July 1898 ... 256
Ordinary Meeting, 4th Aug. 1898 ... 257
Ordinary Meeting, 18th Aug. 1898 ... 258
Ordinary Meeting, 1st Sept. 1898 ... 259
Ordinary Meeting, 15th Sept. 1898 ... 260
Ordinary Meeting, 6th Oct. 1898 ... 261
Ordinary Meeting, 20th Oct. 1898 ... 262
Ordinary Meeting, 3rd Nov. 1898 ... 263
Ordinary Meeting, 17th Nov. 1898 ... 264
Ordinary Meeting, 1st Dec. 1898 ... 265
Ordinary Meeting, 15th Dec. 1898 ... 266
Ordinary Meeting, 5th Jan. 1899 ... 267
Ordinary Meeting, 19th Jan. 1899 ... 268
Ordinary Meeting, 2nd Feb. 1899 ... 269
Ordinary Meeting, 16th Feb. 1899 ... 270
Ordinary Meeting, 2nd March 1899 ... 271
Ordinary Meeting, 16th March 1899 ... 272
Ordinary Meeting, 6th April 1899 ... 273
Ordinary Meeting, 20th April 1899 ... 274
Ordinary Meeting, 4th May 1899 ... 275
Ordinary Meeting, 18th May 1899 ... 276
Ordinary Meeting, 1st June 1899 ... 277
Ordinary Meeting, 15th June 1899 ... 278
Ordinary Meeting, 6th July 1899 ... 279
Ordinary Meeting, 20th July 1899 ... 280
Ordinary Meeting, 3rd Aug. 1899 ... 281
Ordinary Meeting, 17th Aug. 1899 ... 282
Ordinary Meeting, 7th Sept. 1899 ... 283
Ordinary Meeting, 21st Sept. 1899 ... 284
Ordinary Meeting, 5th Oct. 1899 ... 285
Ordinary Meeting, 19th Oct. 1899 ... 286
Ordinary Meeting, 2nd Nov. 1899 ... 287
Ordinary Meeting, 16th Nov. 1899 ... 288
Ordinary Meeting, 7th Dec. 1899 ... 289
Ordinary Meeting, 21st Dec. 1899 ... 290
Ordinary Meeting, 4th Jan. 1900 ... 291
Ordinary Meeting, 18th Jan. 1900 ... 292
Ordinary Meeting, 1st Feb. 1900 ... 293
Ordinary Meeting, 15th Feb. 1900 ... 294
Ordinary Meeting, 1st March 1900 ... 295
Ordinary Meeting, 15th March 1900 ... 296
Ordinary Meeting, 5th April 1900 ... 297
Ordinary Meeting, 19th April 1900 ... 298
Ordinary Meeting, 3rd May 1900 ... 299
Ordinary Meeting, 17th May 1900 ... 300
Ordinary Meeting, 7th June 1900 ... 301
Ordinary Meeting, 21st June 1900 ... 302
Ordinary Meeting, 5th July 1900 ... 303
Ordinary Meeting, 19th July 1900 ... 304
Ordinary Meeting, 2nd Aug. 1900 ... 305
Ordinary Meeting, 16th Aug. 1900 ... 306
Ordinary Meeting, 6th Sept. 1900 ... 307
Ordinary Meeting, 20th Sept. 1900 ... 308
Ordinary Meeting, 4th Oct. 1900 ... 309
Ordinary Meeting, 18th Oct. 1900 ... 310
Ordinary Meeting, 1st Nov. 1900 ... 311
Ordinary Meeting, 15th Nov. 1900 ... 312
Ordinary Meeting, 6th Dec. 1900 ... 313
Ordinary Meeting, 20th Dec. 1900 ... 314
Ordinary Meeting, 3rd Jan. 1901 ... 315
Ordinary Meeting, 17th Jan. 1901 ... 316
Ordinary Meeting, 7th Feb. 1901 ... 317
Ordinary Meeting, 21st Feb. 1901 ... 318
Ordinary Meeting, 7th March 1901 ... 319
Ordinary Meeting, 21st March 1901 ... 320
Ordinary Meeting, 4th April 1901 ... 321
Ordinary Meeting, 18th April 1901 ... 322
Ordinary Meeting, 2nd May 1901 ... 323
Ordinary Meeting, 16th May 1901 ... 324
Ordinary Meeting, 6th June 1901 ... 325
Ordinary Meeting, 20th June 1901 ... 326
Ordinary Meeting, 4th July 1901 ... 327
Ordinary Meeting, 18th July 1901 ... 328
Ordinary Meeting, 1st Aug. 1901 ... 329
Ordinary Meeting, 15th Aug. 1901 ... 330
Ordinary Meeting, 5th Sept. 1901 ... 331
Ordinary Meeting, 19th Sept. 1901 ... 332
Ordinary Meeting, 3rd Oct. 1901 ... 333
Ordinary Meeting, 17th Oct. 1901 ... 334
Ordinary Meeting, 7th Nov. 1901 ... 335
Ordinary Meeting, 21st Nov. 1901 ... 336
Ordinary Meeting, 5th Dec. 1901 ... 337
Ordinary Meeting, 19th Dec. 1901 ... 338
Ordinary Meeting, 2nd Jan. 1902 ... 339
Ordinary Meeting, 16th Jan. 1902 ... 340
Ordinary Meeting, 6th Feb. 1902 ... 341
Ordinary Meeting, 20th Feb. 1902 ... 342
Ordinary Meeting, 6th March 1902 ... 343
Ordinary Meeting, 20th March 1902 ... 344
Ordinary Meeting, 3rd April 1902 ... 345
Ordinary Meeting, 17th April 1902 ... 346
Ordinary Meeting, 1st May 1902 ... 347
Ordinary Meeting, 15th May 1902 ... 348
Ordinary Meeting, 5th June 1902 ... 349
Ordinary Meeting, 19th June 1902 ... 350
Ordinary Meeting, 3rd July 1902 ... 351
Ordinary Meeting, 17th July 1902 ... 352
Ordinary Meeting, 7th Aug. 1902 ... 353
Ordinary Meeting, 21st Aug. 1902 ... 354
Ordinary Meeting, 4th Sept. 1902 ... 355
Ordinary Meeting, 18th Sept. 1902 ... 356
Ordinary Meeting, 2nd Oct. 1902 ... 357
Ordinary Meeting, 16th Oct. 1902 ... 358
Ordinary Meeting, 6th Nov. 1902 ... 359
Ordinary Meeting, 20th Nov. 1902 ... 360
Ordinary Meeting, 4th Dec. 1902 ... 361
Ordinary Meeting, 18th Dec. 1902 ... 362
Ordinary Meeting, 1st Jan. 1903 ... 363
Ordinary Meeting, 15th Jan. 1903 ... 364
Ordinary Meeting, 5th Feb. 1903 ... 365
Ordinary Meeting, 19th Feb. 1903 ... 366
Ordinary Meeting, 5th March 1903 ... 367
Ordinary Meeting, 19th March 1903 ... 368
Ordinary Meeting, 2nd April 1903 ... 369
Ordinary Meeting, 16th April 1903 ... 370
Ordinary Meeting, 7th May 1903 ... 371
Ordinary Meeting, 21st May 1903 ... 372
Ordinary Meeting, 4th June 1903 ... 373
Ordinary Meeting, 18th June 1903 ... 374
Ordinary Meeting, 2nd July 1903 ... 375
Ordinary Meeting, 16th July 1903 ... 376
Ordinary Meeting, 6th Aug. 1903 ... 377
Ordinary Meeting, 20th Aug. 1903 ... 378
Ordinary Meeting, 3rd Sept. 1903 ... 379
Ordinary Meeting, 17th Sept. 1903 ... 380
Ordinary Meeting, 1st Oct. 1903 ... 381
Ordinary Meeting, 15th Oct. 1903 ... 382
Ordinary Meeting, 5th Nov. 1903 ... 383
Ordinary Meeting, 19th Nov. 1903 ... 384
Ordinary Meeting, 3rd Dec. 1903 ... 385
Ordinary Meeting, 17th Dec. 1903 ... 386
Ordinary Meeting, 7th Jan. 1904 ... 387
Ordinary Meeting, 21st Jan. 1904 ... 388
Ordinary Meeting, 4th Feb. 1904 ... 389
Ordinary Meeting, 18th Feb. 1904 ... 390
Ordinary Meeting, 3rd March 1904 ... 391
Ordinary Meeting, 17th March 1904 ... 392
Ordinary Meeting, 7th April 1904 ... 393
Ordinary Meeting, 21st April 1904 ... 394
Ordinary Meeting, 5th May 1904 ... 395
Ordinary Meeting, 19th May 1904 ... 396
Ordinary Meeting, 2nd June 1904 ... 397
Ordinary Meeting, 16th June 1904 ... 398
Ordinary Meeting, 7th July 1904 ... 399
Ordinary Meeting, 21st July 1904 ... 400
Ordinary Meeting, 4th Aug. 1904 ... 401
Ordinary Meeting, 18th Aug. 1904 ... 402
Ordinary Meeting, 1st Sept. 1904 ... 403
Ordinary Meeting, 15th Sept. 1904 ... 404
Ordinary Meeting, 6th Oct. 1904 ... 405
Ordinary Meeting, 20th Oct. 1904 ... 406
Ordinary Meeting, 3rd Nov. 1904 ... 407
Ordinary Meeting, 17th Nov. 1904 ... 408
Ordinary Meeting, 1st Dec. 1904 ... 409
Ordinary Meeting, 15th Dec. 1904 ... 410
Ordinary Meeting, 5th Jan. 1905 ... 411
Ordinary Meeting, 19th Jan. 1905 ... 412
Ordinary Meeting, 2nd Feb. 1905 ... 413
Ordinary Meeting, 16th Feb. 1905 ... 414
Ordinary Meeting, 2nd March 1905 ... 415
Ordinary Meeting, 16th March 1905 ... 416
Ordinary Meeting, 6th April 1905 ... 417
Ordinary Meeting, 20th April 1905 ... 418
Ordinary Meeting, 4th May 1905 ... 419
Ordinary Meeting, 18th May 1905 ... 420
Ordinary Meeting, 1st June 1905 ... 421
Ordinary Meeting, 15th June 1905 ... 422
Ordinary Meeting, 6th July 1905 ... 423
Ordinary Meeting, 20th July 1905 ... 424
Ordinary Meeting, 3rd Aug. 1905 ... 425
Ordinary Meeting, 17th Aug. 1905 ... 426
Ordinary Meeting, 7th Sept. 1905 ... 427
Ordinary Meeting, 21st Sept. 1905 ... 428
Ordinary Meeting, 5th Oct. 1905 ... 429
Ordinary Meeting, 19th Oct. 1905 ... 430
Ordinary Meeting, 2nd Nov. 1905 ... 431
Ordinary Meeting, 16th Nov. 1905 ... 432
Ordinary Meeting, 7th Dec. 1905 ... 433
Ordinary Meeting, 21st Dec. 1905 ... 434
Ordinary Meeting, 4th Jan. 1906 ... 435
Ordinary Meeting, 18th Jan. 1906 ... 436
Ordinary Meeting, 1st Feb. 1906 ... 437
Ordinary Meeting, 15th Feb. 1906 ... 438
Ordinary Meeting, 1st March 1906 ... 439
Ordinary Meeting, 15th March 1906 ... 440
Ordinary Meeting, 5th April 1906 ... 441
Ordinary Meeting, 19th April 1906 ... 442
Ordinary Meeting, 3rd May 1906 ... 443
Ordinary Meeting, 17th May 1906 ... 444
Ordinary Meeting, 7th June 1906 ... 445
Ordinary Meeting, 21st June 1906 ... 446
Ordinary Meeting, 5th July 1906 ... 447
Ordinary Meeting, 19th July 1906 ... 448
Ordinary Meeting, 2nd Aug. 1906 ... 449
Ordinary Meeting, 16th Aug. 1906 ... 450
Ordinary Meeting, 6th Sept. 1906 ... 451
Ordinary Meeting, 20th Sept. 1906 ... 452
Ordinary Meeting, 4th Oct. 1906 ... 453
Ordinary Meeting, 18th Oct. 1906 ... 454
Ordinary Meeting, 1st Nov. 1906 ... 455
Ordinary Meeting, 15th Nov. 1906 ... 456
Ordinary Meeting, 6th Dec. 1906 ... 457
Ordinary Meeting, 20th Dec. 1906 ... 458
Ordinary Meeting, 3rd Jan. 1907 ... 459
Ordinary Meeting, 17th Jan. 1907 ... 460
Ordinary Meeting, 7th Feb. 1907 ... 461
Ordinary Meeting, 21st Feb. 1907 ... 462
Ordinary Meeting, 7th March 1907 ... 463
Ordinary Meeting, 21st March 1907 ... 464
Ordinary Meeting, 4th April 1907 ... 465
Ordinary Meeting, 18th April 1907 ... 466
Ordinary Meeting, 2nd May 1907 ... 467
Ordinary Meeting, 16th May 1907 ... 468
Ordinary Meeting, 6th June 1907 ... 469
Ordinary Meeting, 20th June 1907 ... 470
Ordinary Meeting, 4th July 1907 ... 471
Ordinary Meeting, 18th July 1907 ... 472
Ordinary Meeting, 1st Aug. 1907 ... 473
Ordinary Meeting, 15th Aug. 1907 ... 474
Ordinary Meeting, 5th Sept. 1907 ... 475
Ordinary Meeting, 19th Sept. 1907 ... 476
Ordinary Meeting, 3rd Oct. 1907 ... 477
Ordinary Meeting, 17th Oct. 1907 ... 478
Ordinary Meeting, 7th Nov. 1907 ... 479
Ordinary Meeting, 21st Nov. 1907 ... 480
Ordinary Meeting, 5th Dec. 1907 ... 481
Ordinary Meeting, 19th Dec. 1907 ... 482
Ordinary Meeting, 2nd Jan. 1908 ... 483
Ordinary Meeting, 16th Jan. 1908 ... 484
Ordinary Meeting, 6th Feb. 1908 ... 485
Ordinary Meeting, 20th Feb. 1908 ... 486
Ordinary Meeting, 6th March 1908 ... 487
Ordinary Meeting, 20th March 1908 ... 488
Ordinary Meeting, 3rd April 1908 ... 489
Ordinary Meeting, 17th April 1908 ... 490
Ordinary Meeting, 1st May 1908 ... 491
Ordinary Meeting, 15th May 1908 ... 492
Ordinary Meeting, 5th June 1908 ... 493
Ordinary Meeting, 19th June 1908 ... 494
Ordinary Meeting, 3rd July 1908 ... 495
Ordinary Meeting, 17th July 1908 ... 496
Ordinary Meeting, 7th Aug. 1908 ... 497
Ordinary Meeting, 21st Aug. 1908 ... 498
Ordinary Meeting, 4th Sept. 1908 ... 499
Ordinary Meeting, 18th Sept. 1908 ... 500
Ordinary Meeting, 2nd Oct. 1908 ... 501
Ordinary Meeting, 16th Oct. 1908 ... 502
Ordinary Meeting, 6th Nov. 1908 ... 503
Ordinary Meeting, 20th Nov. 1908 ... 504
Ordinary Meeting, 4th Dec. 1908 ... 505
Ordinary Meeting, 18th Dec. 1908 ... 506
Ordinary Meeting, 1st Jan. 1909 ... 507
Ordinary Meeting, 15th Jan. 1909 ... 508
Ordinary Meeting, 5th Feb. 1909 ... 509
Ordinary Meeting, 19th Feb. 1909 ... 510
Ordinary Meeting, 5th March 1909 ... 511
Ordinary Meeting, 19th March 1909 ... 512
Ordinary Meeting, 2nd April 1909 ... 513
Ordinary Meeting, 16th April 1909 ... 514
Ordinary Meeting, 7th May 1909 ... 515
Ordinary Meeting, 21st May 1909 ... 516
Ordinary Meeting, 4th June 1909 ... 517
Ordinary Meeting, 18th June 1909 ... 518
Ordinary Meeting, 2nd July 1909 ... 519
Ordinary Meeting, 16th July 1909 ... 520
Ordinary Meeting, 6th Aug. 1909 ... 521
Ordinary Meeting, 20th Aug. 1909 ... 522
Ordinary Meeting, 3rd Sept. 1909 ... 523
Ordinary Meeting, 17th Sept. 1909 ... 524
Ordinary Meeting, 1st Oct. 1909 ... 525
Ordinary Meeting, 15th Oct. 1909 ... 526
Ordinary Meeting, 5th Nov. 1909 ... 527
Ordinary Meeting, 19th Nov. 1909 ... 528
Ordinary Meeting, 3rd Dec. 1909 ... 529
Ordinary Meeting, 17th Dec. 1909 ... 530
Ordinary Meeting, 7th Jan. 1910 ... 531
Ordinary Meeting, 21st Jan. 1910 ... 532
Ordinary Meeting, 4th Feb. 1910 ... 533
Ordinary Meeting, 18th Feb. 1910 ... 534
Ordinary Meeting, 3rd March 1910 ... 535
Ordinary Meeting, 17th March 1910 ... 536
Ordinary Meeting, 7th April 1910 ... 537
Ordinary Meeting, 21st April 1910 ... 538
Ordinary Meeting, 5th May 1910 ... 539
Ordinary Meeting, 19th May 1910 ... 540
Ordinary Meeting, 2nd June 1910 ... 541
Ordinary Meeting, 16th June 1910 ... 542
Ordinary Meeting, 7th July 1910 ... 543
Ordinary Meeting, 21st July 1910 ... 544
Ordinary Meeting, 4th Aug. 1910 ... 545
Ordinary Meeting, 18th Aug. 1910 ... 546
Ordinary Meeting, 1st Sept. 1910 ... 547
Ordinary Meeting, 15th Sept. 1910 ... 548
Ordinary Meeting, 6th Oct. 1910 ... 549
Ordinary Meeting, 20th Oct. 1910 ... 550
Ordinary Meeting, 3rd Nov. 1910 ... 551
Ordinary Meeting, 17th Nov. 1910 ... 552
Ordinary Meeting, 1st Dec. 1910 ... 553
Ordinary Meeting, 15th Dec. 1910 ... 554
Ordinary Meeting, 5th Jan. 1911 ... 555
Ordinary Meeting, 19th Jan. 1911 ... 556
Ordinary Meeting, 2nd Feb. 1911 ... 557
Ordinary Meeting, 16th Feb. 1911 ... 558
Ordinary Meeting, 2nd March 1911 ... 559
Ordinary Meeting, 16th March 1911 ... 560
Ordinary Meeting, 6th April 1911 ... 561
Ordinary Meeting, 20th April 1911 ... 562
Ordinary Meeting, 4th May 1911 ... 563
Ordinary Meeting, 18th May 1911 ... 564
Ordinary Meeting, 1st June 1911 ... 565
Ordinary Meeting, 15th June 1911 ... 566
Ordinary Meeting, 6th July 1911 ... 567
Ordinary Meeting, 20th July 1911 ... 568
Ordinary Meeting, 3rd Aug. 1911 ... 569
Ordinary Meeting, 17th Aug. 1911 ... 570
Ordinary Meeting, 7th Sept. 1911 ... 571
Ordinary Meeting, 21st Sept. 1911 ... 572
Ordinary Meeting, 5th Oct. 1911 ... 573
Ordinary Meeting, 19th Oct. 1911 ... 574
Ordinary Meeting, 2nd Nov. 1911 ... 575
Ordinary Meeting, 16th Nov. 1911 ... 576
Ordinary Meeting, 7th Dec. 1911 ... 577
Ordinary Meeting, 21st Dec. 1911 ... 578
Ordinary Meeting, 4th Jan. 1912 ... 579
Ordinary Meeting, 18th Jan. 1912 ... 580
Ordinary Meeting, 1st Feb. 1912 ... 581
Ordinary Meeting, 15th Feb. 1912 ... 582
Ordinary Meeting, 1st March 1912 ... 583
Ordinary Meeting, 15th March 1912 ... 584
Ordinary Meeting, 5th April 1912 ... 585
Ordinary Meeting, 19th April 1912 ... 586
Ordinary Meeting, 3rd May 1912 ... 587
Ordinary Meeting, 17th May 1912 ... 588
Ordinary Meeting, 7th June 1912 ... 589
Ordinary Meeting, 21st June 1912 ... 590
Ordinary Meeting, 5th July 1912 ... 591
Ordinary Meeting, 19th July 1912 ... 592
Ordinary Meeting, 2nd Aug. 1912 ... 593
Ordinary Meeting, 16th Aug. 1912 ... 594
Ordinary Meeting, 6th Sept. 1912 ... 595
Ordinary Meeting, 20th Sept. 1912 ... 596
Ordinary Meeting, 4th Oct. 1912 ... 597
Ordinary Meeting, 18th Oct. 1912 ... 598
Ordinary Meeting, 1st Nov. 1912 ... 599
Ordinary Meeting, 15th Nov. 1912 ... 600
Ordinary Meeting, 6th Dec. 1912 ... 601
Ordinary Meeting, 20th Dec. 1912 ... 602
Ordinary Meeting, 3rd Jan. 1913 ... 603
Ordinary Meeting, 17th Jan. 1913 ... 604
Ordinary Meeting, 7th Feb. 1913 ... 605
Ordinary Meeting, 21st Feb. 1913 ... 606
Ordinary Meeting, 7th March 1913 ... 607
Ordinary Meeting, 21st March 1913 ... 608
Ordinary Meeting, 4th April 1913 ... 609
Ordinary Meeting, 18th April 1913 ... 610
Ordinary Meeting, 2nd May 1913 ... 611
Ordinary Meeting, 16th May 1913 ... 612
Ordinary Meeting, 6th June 1913 ... 613
Ordinary Meeting, 20th June 1913 ... 614
Ordinary Meeting, 4th July 1913 ... 615
Ordinary Meeting, 18th July 1913 ... 616
Ordinary Meeting, 1st Aug. 1913 ... 617
Ordinary Meeting, 15th Aug. 1913 ... 618
Ordinary Meeting, 5th Sept. 1913 ... 619
Ordinary Meeting, 19th Sept. 1913 ... 620
Ordinary Meeting, 3rd Oct. 1913 ... 621
Ordinary Meeting, 17th Oct. 1913 ... 622
Ordinary Meeting, 7th Nov. 1913 ... 623
Ordinary Meeting, 21st Nov. 1913 ... 624
Ordinary Meeting, 5th Dec. 1913 ... 625
Ordinary Meeting, 19th Dec. 1913 ... 626
Ordinary Meeting, 2nd Jan. 1914 ... 627
Ordinary Meeting, 16th Jan. 1914 ... 628
Ordinary Meeting, 6th Feb. 1914 ... 629
Ordinary Meeting, 20th Feb. 1914 ... 630
Ordinary Meeting, 6th March 1914 ... 631
Ordinary Meeting, 20th March 1914 ... 632
Ordinary Meeting, 3rd April 1914 ... 633
Ordinary Meeting, 17th April 1914 ... 634
Ordinary Meeting, 1st May 1914 ... 635
Ordinary Meeting, 15th May 1914 ... 636
Ordinary Meeting, 5th June 1914 ... 637
Ordinary Meeting, 19th June 1914 ... 638
Ordinary Meeting, 3rd July 1914 ... 639
Ordinary Meeting, 17th July 1914 ... 640
Ordinary Meeting, 7th Aug. 1914 ... 641
Ordinary Meeting, 21st Aug. 1914 ... 642

Of Sacrifices, and Offerings, and Burnt-offerings, and Sin-offerings, and Trespass-offerings, and Peace-offerings, and Meat-offerings, and Drink-offerings, and Ceremonies, and Rites, and Ordinances, and Tithes, and Heave-offerings, and Vows, and Free-will-offerings, and Oblations, and Firstfruits, and Holy Things, and Sanctuary, and Tabernacle, and Temple, and Priesthood, and Ministry, and Service, and Worship, and Sacrificers, and Priests, and Levites, and Nethinims, and Porters, and Singers, and Scribes, and Rulers, and Princes, and Kings, and Judges, and Captains, and Lawgivers, and Counsellors, and Treasurers, and Officers, and Soldiers, and Armies, and Navies, and Fleets, and Ships, and Boats, and Mariners, and Pilots, and Shipwrights, and Carpenters, and Masons, and Builders, and Smiths, and Workers in Brass, and Iron, and Gold, and Silver, and Precious Stones, and Jewellers, and Carvers, and Painters, and Limners, and Embroiderers, and Weavers, and Spinners, and Sowers, and Reapers, and Binders of Sheaves, and Threshers, and Winnowers, and Fanners, and Sifters, and Grinders, and Millers, and Bakers, and Brewers, and Butlers, and Cooks, and Fishers, and Fishmongers, and Hunters, and Fowlers, and Shepherds, and Herdsmen, and Neatherds, and Goatherds, and Swineherds, and Husbandmen, and Vinedressers, and Gardeners, and Orchardists, and Fruiterers, and Florists, and Beekeepers, and Planters, and Harvesters, and Vintagers, and Foresters, and Rangers, and Verderers, and Beaters, and Markmen, and Fowlers, and Fishers, and Coursers, and Runners, and Footmen, and Horsemen, and Charioteers, and Wagoners, and Smiths, and Farriers, and Horse-leeches, and Saddlers, and Tanners, and Curriers, and Shoemakers, and Cobblers, and Translators, and Commentators, and Critics, and Compilers, and Abridgers, and Epitomizers, and Writers, and Printers, and Booksellers, and Stationers, and Bookbinders, and Gilders, and Sellers, and Merchants, and Factors, and Traffickers, and Chapmen, and Pedlers, and Hagglers, and Brokers, and Underbrokers, and Salesmen, and Saleswomen, and Criers, and Salesmasters, and Auctioneers, and Appraisers, and Valuers, and Cheapeners, and Buyers, and Purchasers, and Chaffermen, and Wardmotemen, and Mercers, and Grocers, and Apothecaries, and Druggists, and Chymists, and Distillers, and Vintners, and Victuallers, and Innholders, and Taverners, and Alehousekeepers, and Coffeemen, and Coffeewomen, and Tobacconists, and Snuffmakers, and Snuffboxmakers, and Pipemakers, and Pipeboxmakers, and Tobaccoboxmakers, and Tobaccostoppermakers, and Tobaccopipemakers, and Tobaccopipeboxmakers, and Tobaccopipestoppermakers, and Tobaccopipeboxstoppermakers, and Tobaccopipeboxstoppermakers, and Tobaccopipeboxst

In amores coniugales Petri Brachij.

Descende cœlo iam, & fidibus nouis
Ordire dulcem Pieri næniam,
Non ante vulgatos per ignes
Dum Venerem canimus iugalem.
Famosa longè Tyndaris exulet
Spreto marito læuis adulteri
Mirata crines; & cruentæ
Hinc fugiant Danai puellæ:
Infamis hinc & sit procul aureæ
Torquis redemtrix stulta, monilibus
Quæ inducta gemmatisq; baccis
Exitium peperit marito.
Vos iura casto quæ colitis thoro
Adsitis, & quæ diceris integra
Mansisse bis denos per annos
Dulichij reditum mariti;
Et quæ supremos coniugis in rogos
Se misit audax; &, necc quæ sua
Redemit Admeti salutem
Non sine Dis animosa coniunx.
Sed quid iugales aduoco pristini
Secli calores? nullus amor, tuo
Quin obruatur igne, Brachi,
Legitimi fuit ante lecti;
Cuius fidelis ardor & vltimæ
Secura Lethes littora traijcit,
Dum tu antra Musarum sacerdos
Ingrederis pede trita raro
Plorans Perottæ funera coniugis,
Quali Charontem carmine Thracius
Vates & impexos capillis
Eumenidum stupefecit angues;
Quali Gelonis Salmonio fuit

Defleta

Lilia, ô terræ genitabilis formosa propago;
Sors nimis felix vtriusque vestrûm,
Queis datus talis locus, vnde vobis
Maius accedat decus. huic loco quàm
Additis ipsi;
Non scio in culto cuperetis horto
Præ hoc odorati calathos amomi
Et rosas inter violæ nec vnos
Stare colores;
Non croco incinctos decorare crines
Vel tuos, Cypris, vel, Apollo, vestros
Flexiles inter hederas odoræ &
Germania lauri.
Tuque non ripis aius in Caystri
Trite nunc malles epos integrare,
Funeris diuinum epos imminentis
Conscia fati;
Et modò aspirante leui marito
Chloridos vernæ niueum in virenti
Gramine inclinans latus auspicatum
Condere carmen.
Fallor? an Meliſſe tibi Latinæ
Spiritum grandem dedit hæc Camœnæ,
Dum mele dictat sua quæ videri
Vellet Apollo?

Ad Ianum Gruterum de ocellis eius.

Dum canis Harmosynes oculos, & carmina ducis
In tua fœcundos sonidum latices;
Venit Amor propius: sed cum liquor omnis in istis
Indomitis Dominæ ferueret à radijs,
Ambussere humerum stillæ exundantis aquai,
Nec Psyches æquè noxia flamma fuit.
Ex illo, quoniam læsis non vtitur alis,
Haud quoquam à libris se mouet ille tuis.

De lusu

Table of Contents

Introduction 1
Chapter 1: Getting Started 5
Chapter 2: Basic Concepts 12
Chapter 3: Advanced Techniques 28
Chapter 4: Troubleshooting 45
Chapter 5: Case Studies 60
Appendix A: Glossary 78
Appendix B: References 85
Index 92

Ein Gespräch über Gott und die Welt 1
Der Mann im Mond 2
Der Mann im Mond 3
Der Mann im Mond 4
Der Mann im Mond 5
Der Mann im Mond 6
Der Mann im Mond 7
Der Mann im Mond 8
Der Mann im Mond 9
Der Mann im Mond 10
Der Mann im Mond 11
Der Mann im Mond 12
Der Mann im Mond 13
Der Mann im Mond 14
Der Mann im Mond 15
Der Mann im Mond 16
Der Mann im Mond 17
Der Mann im Mond 18
Der Mann im Mond 19
Der Mann im Mond 20
Der Mann im Mond 21
Der Mann im Mond 22
Der Mann im Mond 23
Der Mann im Mond 24
Der Mann im Mond 25
Der Mann im Mond 26
Der Mann im Mond 27
Der Mann im Mond 28
Der Mann im Mond 29
Der Mann im Mond 30
Der Mann im Mond 31
Der Mann im Mond 32

ABBREVIATIONS

Ann. Ann. Annales Cambriae, ed. J. Williams ab Ithel, Rolls Series, 1860.
Ann. Cam. Annales Cambriae, ed. J. Williams ab Ithel, Rolls Series, 1860.
Ann. Mon. Annales Monastici, ed. H. R. Luard, Rolls Series, 1864–9.
Ann. Wav. Annales Monasterii de Waverleia, ed. H. R. Luard, Rolls Series, 1864–9.
Arch. Cam. Archaeologia Cambrensis.
Arch. Journ. Archaeological Journal.
Ass. Assize Rolls.
Bémont, Simon de Montfort, Earl of Leicester, ed. C. Bémont, 1930

Et gelidus vires ſumit ab igne Draco;
Anguitenens cuius ſinuoſa volumina tentans
Inualidam damnat victus in hoſte manum.
Sed quid ego optaui paulo prius? ignibus ignes
Maiores addunt iam tua tela pater:
Quin potius vertat inflexam funditus vrnam
Phryx puer & Delphin æquora tota vomat:
Quid ceſſant Hyades naſcentis & impetus Hœdi?
Martis & Arcturus quid referens rabiem?
Quid latus enſiferi nimium latet Orionis?
Quid liquidi fluctus ſtellifer Eridani?
Sed bene habet cadit ecce imber ruit æthere nimbus,
Precipitat raptum machina laxa louem:
Nec poterant Dominæ tamen iſta reſiſtere flammis,
(Tantis inextincto ſpirat ab ore vapor)
Deucalionæas iterum niſi miſeris vndas,
Et cataracta imi ſit reſerata maris;
Aut niſi deſcendat ſuperis exercitus oris
Hanc peſtem infernum deiicere in barathrum;
Qualiter Enceladi affectans violentia cœlum
Corporis impoſito monte grauatur onus:
Illum motantem latus & freta proxima Rhegi,
Et longinqua tremunt littora Trinacriæ.

Carmen II.

Crinibus ex Dominæ fallacia retia nectit,
Ex oculis in me ſpecula torquet Amor;
Promit at ex labris quamuis humentibus, ignes,
Queis cedant manibus fulmina miſſa louis.
Sæue puer, quo tam crebra in nos machina, tanquam
Exitio miſeris non ſatis vna ferat?

Ex Græco Carmen III.

Et niue & igne petas me Iuppiter vſque licebit,
Inque meum iacias tela triſcula caput:

Quippe

Example 11.1 Suppose that a company has a machine that produces a certain product. The machine is subject to breakdowns, and the number of breakdowns per week is a random variable X with the following probability distribution:

x	0	1	2	3	4
$p(x)$	0.18	0.39	0.26	0.12	0.05

Find the mean and variance of X.

Solution The mean of X is

$$\mu = E(X) = \sum_{x=0}^{4} x\,p(x) = 0(0.18) + 1(0.39) + 2(0.26) + 3(0.12) + 4(0.05) = 1.36$$

To find the variance of X, we first find

$$E(X^2) = \sum_{x=0}^{4} x^2 p(x) = 0^2(0.18) + 1^2(0.39) + 2^2(0.26) + 3^2(0.12) + 4^2(0.05) = 3.34$$

Then

$$\sigma^2 = E(X^2) - \mu^2 = 3.34 - (1.36)^2 = 1.492$$

Example 11.2 Suppose that a company has a machine that produces a certain product. The machine is subject to breakdowns, and the number of breakdowns per week is a random variable X with the following probability distribution:

x	0	1	2	3	4
$p(x)$	0.18	0.39	0.26	0.12	0.05

Find the mean and variance of X.

Solution The mean of X is

$$\mu = E(X) = \sum_{x=0}^{4} x\,p(x) = 0(0.18) + 1(0.39) + 2(0.26) + 3(0.12) + 4(0.05) = 1.36$$

To find the variance of X, we first find

$$E(X^2) = \sum_{x=0}^{4} x^2 p(x) = 0^2(0.18) + 1^2(0.39) + 2^2(0.26) + 3^2(0.12) + 4^2(0.05) = 3.34$$

Then

$$\sigma^2 = E(X^2) - \mu^2 = 3.34 - (1.36)^2 = 1.492$$

Ordinary Time: Fifth Week in Ordinary Time ... 46
Ordinary Time: Sixth Week in Ordinary Time ... 47
Ordinary Time: Seventh Week in Ordinary Time ... 48
Ordinary Time: Eighth Week in Ordinary Time ... 49
Ordinary Time: Ninth Week in Ordinary Time ... 50
Ordinary Time: Tenth Week in Ordinary Time ... 51
Ordinary Time: Eleventh Week in Ordinary Time ... 52
Ordinary Time: Twelfth Week in Ordinary Time ... 53
Ordinary Time: Thirteenth Week in Ordinary Time ... 54
Ordinary Time: Fourteenth Week in Ordinary Time ... 55
Ordinary Time: Fifteenth Week in Ordinary Time ... 56
Ordinary Time: Sixteenth Week in Ordinary Time ... 57
Ordinary Time: Seventeenth Week in Ordinary Time ... 58
Ordinary Time: Eighteenth Week in Ordinary Time ... 59
Ordinary Time: Nineteenth Week in Ordinary Time ... 60
Ordinary Time: Twentieth Week in Ordinary Time ... 61
Ordinary Time: Twenty-First Week in Ordinary Time ... 62
Ordinary Time: Twenty-Second Week in Ordinary Time ... 63
Ordinary Time: Twenty-Third Week in Ordinary Time ... 64
Ordinary Time: Twenty-Fourth Week in Ordinary Time ... 65
Ordinary Time: Twenty-Fifth Week in Ordinary Time ... 66
Ordinary Time: Twenty-Sixth Week in Ordinary Time ... 67
Ordinary Time: Twenty-Seventh Week in Ordinary Time ... 68
Ordinary Time: Twenty-Eighth Week in Ordinary Time ... 69
Ordinary Time: Twenty-Ninth Week in Ordinary Time ... 70
Ordinary Time: Thirtieth Week in Ordinary Time ... 71
Ordinary Time: Thirty-First Week in Ordinary Time ... 72
Ordinary Time: Thirty-Second Week in Ordinary Time ... 73
Ordinary Time: Thirty-Third Week in Ordinary Time ... 74
Ordinary Time: Thirty-Fourth Week in Ordinary Time ... 75

Ancient Greek

Ein Gebet für die Kinder, wenn sie zur Schule gehen. 84
Ein Gebet für die Kinder, wenn sie zur Schule gehen. 85
Ein Gebet für die Kinder, wenn sie zur Schule gehen. 86
Ein Gebet für die Kinder, wenn sie zur Schule gehen. 87
Ein Gebet für die Kinder, wenn sie zur Schule gehen. 88
Ein Gebet für die Kinder, wenn sie zur Schule gehen. 89
Ein Gebet für die Kinder, wenn sie zur Schule gehen. 90
Ein Gebet für die Kinder, wenn sie zur Schule gehen. 91
Ein Gebet für die Kinder, wenn sie zur Schule gehen. 92
Ein Gebet für die Kinder, wenn sie zur Schule gehen. 93
Ein Gebet für die Kinder, wenn sie zur Schule gehen. 94
Ein Gebet für die Kinder, wenn sie zur Schule gehen. 95
Ein Gebet für die Kinder, wenn sie zur Schule gehen. 96
Ein Gebet für die Kinder, wenn sie zur Schule gehen. 97
Ein Gebet für die Kinder, wenn sie zur Schule gehen. 98
Ein Gebet für die Kinder, wenn sie zur Schule gehen. 99
Ein Gebet für die Kinder, wenn sie zur Schule gehen. 100

BOOK ONE: AIR
CHAPTER 1: THE SOUTH POLE 1
CHAPTER 2: THE SOUTHERN RAIDERS 15
CHAPTER 3: THE SOUTHERN AIR TEMPLE 29
CHAPTER 4: THE AVATAR AND THE FIRE LORD 43
CHAPTER 5: THE FIRE NATION 57
CHAPTER 6: THE NORTHERN AIR TEMPLE 71
CHAPTER 7: THE NORTHERN WATER TRIBE 85
CHAPTER 8: THE SPIRIT WORLD 99
CHAPTER 9: THE NORTH POLE 113
CHAPTER 10: THE SOUTHERN WATER TRIBE 127
CHAPTER 11: THE EARTH KINGDOM 141
CHAPTER 12: THE FOUR NATIONS 155
CHAPTER 13: THE AVATAR STATE 169

Chapter 1 1
Chapter 2 12
Chapter 3 25
Chapter 4 38
Chapter 5 51
Chapter 6 64
Chapter 7 77
Chapter 8 90
Chapter 9 103
Chapter 10 116
Chapter 11 129
Chapter 12 142
Chapter 13 155
Chapter 14 168
Chapter 15 181
Chapter 16 194
Chapter 17 207
Chapter 18 220
Chapter 19 233
Chapter 20 246
Chapter 21 259
Chapter 22 272
Chapter 23 285
Chapter 24 298
Chapter 25 311
Chapter 26 324
Chapter 27 337
Chapter 28 350
Chapter 29 363
Chapter 30 376
Chapter 31 389
Chapter 32 402
Chapter 33 415
Chapter 34 428
Chapter 35 441
Chapter 36 454
Chapter 37 467
Chapter 38 480
Chapter 39 493
Chapter 40 506
Chapter 41 519
Chapter 42 532
Chapter 43 545
Chapter 44 558
Chapter 45 571
Chapter 46 584
Chapter 47 597
Chapter 48 610
Chapter 49 623
Chapter 50 636
Chapter 51 649
Chapter 52 662
Chapter 53 675
Chapter 54 688
Chapter 55 701
Chapter 56 714
Chapter 57 727
Chapter 58 740
Chapter 59 753
Chapter 60 766
Chapter 61 779
Chapter 62 792
Chapter 63 805
Chapter 64 818
Chapter 65 831
Chapter 66 844
Chapter 67 857
Chapter 68 870
Chapter 69 883
Chapter 70 896
Chapter 71 909
Chapter 72 922
Chapter 73 935
Chapter 74 948
Chapter 75 961
Chapter 76 974
Chapter 77 987
Chapter 78 1000
Chapter 79 1013
Chapter 80 1026
Chapter 81 1039
Chapter 82 1052
Chapter 83 1065
Chapter 84 1078
Chapter 85 1091
Chapter 86 1104
Chapter 87 1117
Chapter 88 1130
Chapter 89 1143
Chapter 90 1156
Chapter 91 1169
Chapter 92 1182
Chapter 93 1195
Chapter 94 1208
Chapter 95 1221
Chapter 96 1234
Chapter 97 1247
Chapter 98 1260
Chapter 99 1273
Chapter 100 1286

Chapter 1: Introduction 11
Chapter 2: Getting Started 15
Chapter 3: Basic Concepts 23
Chapter 4: Intermediate Techniques 37
Chapter 5: Advanced Topics 51
Chapter 6: Case Studies 69
Chapter 7: Troubleshooting 83
Chapter 8: Reference 97
Appendix A: Glossary 113
Appendix B: Bibliography 121
Index 127

CONTENTS

Preface 1
Introduction 3
Chapter I. Of the Nature of Man 5
Chapter II. Of the Nature of Man, continued 7
Chapter III. Of the Nature of Man, continued 9
Chapter IV. Of the Nature of Man, continued 11
Chapter V. Of the Nature of Man, continued 13
Chapter VI. Of the Nature of Man, continued 15
Chapter VII. Of the Nature of Man, continued 17
Chapter VIII. Of the Nature of Man, continued 19
Chapter IX. Of the Nature of Man, continued 21
Chapter X. Of the Nature of Man, continued 23
Chapter XI. Of the Nature of Man, continued 25
Chapter XII. Of the Nature of Man, continued 27
Chapter XIII. Of the Nature of Man, continued 29
Chapter XIV. Of the Nature of Man, continued 31
Chapter XV. Of the Nature of Man, continued 33
Chapter XVI. Of the Nature of Man, continued 35
Chapter XVII. Of the Nature of Man, continued 37
Chapter XVIII. Of the Nature of Man, continued 39
Chapter XIX. Of the Nature of Man, continued 41
Chapter XX. Of the Nature of Man, continued 43
Chapter XXI. Of the Nature of Man, continued 45
Chapter XXII. Of the Nature of Man, continued 47
Chapter XXIII. Of the Nature of Man, continued 49
Chapter XXIV. Of the Nature of Man, continued 51
Chapter XXV. Of the Nature of Man, continued 53
Chapter XXVI. Of the Nature of Man, continued 55
Chapter XXVII. Of the Nature of Man, continued 57
Chapter XXVIII. Of the Nature of Man, continued 59
Chapter XXIX. Of the Nature of Man, continued 61
Chapter XXX. Of the Nature of Man, continued 63
Chapter XXXI. Of the Nature of Man, continued 65
Chapter XXXII. Of the Nature of Man, continued 67
Chapter XXXIII. Of the Nature of Man, continued 69
Chapter XXXIV. Of the Nature of Man, continued 71
Chapter XXXV. Of the Nature of Man, continued 73
Chapter XXXVI. Of the Nature of Man, continued 75
Chapter XXXVII. Of the Nature of Man, continued 77
Chapter XXXVIII. Of the Nature of Man, continued 79
Chapter XXXIX. Of the Nature of Man, continued 81
Chapter XL. Of the Nature of Man, continued 83
Chapter XLI. Of the Nature of Man, continued 85
Chapter XLII. Of the Nature of Man, continued 87
Chapter XLIII. Of the Nature of Man, continued 89
Chapter XLIV. Of the Nature of Man, continued 91
Chapter XLV. Of the Nature of Man, continued 93
Chapter XLVI. Of the Nature of Man, continued 95
Chapter XLVII. Of the Nature of Man, continued 97
Chapter XLVIII. Of the Nature of Man, continued 99
Chapter XLIX. Of the Nature of Man, continued 101
Chapter L. Of the Nature of Man, continued 103

Sed neque laus soli conuenit ista Duci:
Partem etenim bona fors partem quoque militis ardor,
Quæ supereſt partem maxime Cæſar habes.
At tibi de patriæ quæ gentis origine caſca
Ceditur, inuenti gloria tota tui eſt.

NICASII ELLEBODII CASLETANI.

In laudem Hieronymæ Columnæ.

CVm tria paſtoris cœleſtia numina formam
Idæi arbitrio ſuppoſuere ſuam:
Addita tunc ſi illis. Hieronyma, quarta fuiſſes;
Dixiſſet cunctis ſenſibus attonitus:
Quamuis mortalis, Diuas Hieronyma vincis.
Quidquid habent illæ nempe, Columna, tuum eſt.

DESIDERII ERASMI ROTERODAMI.

In laudem Annæ Auiæ Ieſu Chriſti.

SAlue parens ſanctiſſima,
Sacro beata conjuge,
Sacratiore filia,
Nepote ſacratiſſimo.
Domo quid hac illuſtrius?
Ornatiuſve? quæ altera
Tam multiplex habuit decus?
Tantum vna monſtrorum tulit?
Hic hic maritum annis grauem

Effœta

Digitized by Google

Chapter 1 Introduction to Data Science 1
Chapter 2 Data Science Process 15
Chapter 3 Machine Learning 30
Chapter 4 Supervised Learning 45
Chapter 5 Unsupervised Learning 60
Chapter 6 Deep Learning 75
Chapter 7 Natural Language Processing 90
Chapter 8 Computer Vision 105
Chapter 9 Time Series Analysis 120
Chapter 10 Recommender Systems 135
Chapter 11 Big Data Technologies 150
Chapter 12 Data Visualization 165
Chapter 13 Data Ethics 180
Chapter 14 Data Science Tools 195
Chapter 15 Data Science Projects 210
Chapter 16 Data Science Careers 225
Chapter 17 Data Science Resources 240
Chapter 18 Data Science Glossary 255
Chapter 19 Data Science Index 270

Chapter 1 1
Chapter 2 2
Chapter 3 3
Chapter 4 4
Chapter 5 5
Chapter 6 6
Chapter 7 7
Chapter 8 8
Chapter 9 9
Chapter 10 10
Chapter 11 11
Chapter 12 12
Chapter 13 13
Chapter 14 14
Chapter 15 15
Chapter 16 16
Chapter 17 17
Chapter 18 18
Chapter 19 19
Chapter 20 20
Chapter 21 21
Chapter 22 22
Chapter 23 23
Chapter 24 24
Chapter 25 25
Chapter 26 26
Chapter 27 27
Chapter 28 28
Chapter 29 29
Chapter 30 30
Chapter 31 31
Chapter 32 32
Chapter 33 33
Chapter 34 34
Chapter 35 35
Chapter 36 36
Chapter 37 37
Chapter 38 38
Chapter 39 39
Chapter 40 40
Chapter 41 41
Chapter 42 42
Chapter 43 43
Chapter 44 44
Chapter 45 45
Chapter 46 46
Chapter 47 47
Chapter 48 48
Chapter 49 49
Chapter 50 50

Ægyptus ſanctæ inuideat cunabula, monſtris
Primem datura turpibus.
Nec minus apta Deo es, quod hiantibus vndique rimis,
Imbres & Euros accipis.
Quod lodicis egens rigidoque incommoda fœno
Fœtus rubenteis excipis.
Talia naſcentem decuere cubilia Chriſtum, vt
Qui dedocere venerit
Faſtum nullaque non ſuadentem turpia luxum.
Non hæc renident purpuræ,
Sertave frondea non imitantes fulmina tædæ,
Non menſa ſumptuoſior:
Nec ſtrepit officiis domus ambitioſa, nec alti
Fouent puerperam thori.
Pannoſus iacet in duris præſepibus infans.
Diuinus attamen vigor
Emicat, & patrios vagitu diſpuit ignes.
Senſere præſentem Deum,
Quodque licet, puero iumenta tepentibus auris
Frigus Decembre temperant.
Vpilio calamis iiſdem, quibus ante capellis,
Agreſte, ſed pium canit.
Æthereiq; chori volitant cunabula circum,
Vt menſibus vernis, apum
Degenerem ſimul ac pepulere examina regem,
Regi nouo fauentibus.
Applaudunt alis, ſublimemq; agmine tollunt.
Sic turma cælitum duci
Circumfuſa ſuo gaudens ſtupet, atque iacentem
Pronis adorat vultibus:
Et natalitium ſonat ad præſæpia carmen,
Coniux pudicus interim.
Fuſus humi, magnum trepidus veneratur alumnum,
Porro puella nobilis
Pars bona ſpectacli, defixis hæret ocellis,

Primum-

Introduction 1
Chapter 1 Getting Started 3
Chapter 2 Basic Concepts 7
Chapter 3 Basic Commands 11
Chapter 4 Basic Commands 15
Chapter 5 Basic Commands 19
Chapter 6 Basic Commands 23
Chapter 7 Basic Commands 27
Chapter 8 Basic Commands 31
Chapter 9 Basic Commands 35
Chapter 10 Basic Commands 39
Chapter 11 Basic Commands 43
Chapter 12 Basic Commands 47
Chapter 13 Basic Commands 51
Chapter 14 Basic Commands 55
Chapter 15 Basic Commands 59
Chapter 16 Basic Commands 63
Chapter 17 Basic Commands 67
Chapter 18 Basic Commands 71
Chapter 19 Basic Commands 75
Chapter 20 Basic Commands 79
Chapter 21 Basic Commands 83
Chapter 22 Basic Commands 87
Chapter 23 Basic Commands 91
Chapter 24 Basic Commands 95
Chapter 25 Basic Commands 99
Chapter 26 Basic Commands 103
Chapter 27 Basic Commands 107
Chapter 28 Basic Commands 111
Chapter 29 Basic Commands 115
Chapter 30 Basic Commands 119
Chapter 31 Basic Commands 123
Chapter 32 Basic Commands 127
Chapter 33 Basic Commands 131
Chapter 34 Basic Commands 135
Chapter 35 Basic Commands 139
Chapter 36 Basic Commands 143
Chapter 37 Basic Commands 147
Chapter 38 Basic Commands 151
Chapter 39 Basic Commands 155
Chapter 40 Basic Commands 159
Chapter 41 Basic Commands 163
Chapter 42 Basic Commands 167
Chapter 43 Basic Commands 171
Chapter 44 Basic Commands 175
Chapter 45 Basic Commands 179
Chapter 46 Basic Commands 183
Chapter 47 Basic Commands 187
Chapter 48 Basic Commands 191
Chapter 49 Basic Commands 195
Chapter 50 Basic Commands 199

Introduction 1
Chapter 1 Getting Started with Python 5
Chapter 2 Python Basics 19
Chapter 3 Control Flow 39
Chapter 4 Functions 57
Chapter 5 Lists 77
Chapter 6 Tuples 93
Chapter 7 Dictionaries 103
Chapter 8 Modules 119
Chapter 9 Classes and Objects 131
Chapter 10 Inheritance 149
Chapter 11 Exceptions 161
Chapter 12 Files 173
Chapter 13 Regular Expressions 185
Chapter 14 Web Scraping 201
Chapter 15 Web Services 215
Chapter 16 Databases 229
Chapter 17 Data Science 245
Chapter 18 Machine Learning 261
Chapter 19 Concurrency 277
Chapter 20 Cryptography 293
Chapter 21 Graphical User Interfaces 309
Chapter 22 Game Development 325
Chapter 23 Web Development 341
Chapter 24 Deployment 357
Chapter 25 Extending Python 373
Chapter 26 Profiling 389
Chapter 27 Debugging 405
Chapter 28 Best Practices 421
Chapter 29 Where to Go from Here 437
Appendix A Solutions to Exercises 453
Appendix B Reference Tables 469
Appendix C Troubleshooting 485
Appendix D Glossary 501
Appendix E Index 517

Sub persona Pueri Iesu præsidentis Scholæ Coletica.

Non inuenusto antiquitas ænigmate
Studii magistram virginem
Finxit Mineruam ac literarum præsides.
Finxit Camœnas virgines.
Nunc ipse virgo matre natus virgine,
Præsidio virgineo gregi,
Et sospitator huius, & custos scholæ.
Adsunt ministri virgines,
Pueros meos mecum tuentes, Angeli.
Mihi grata vbiq; puritas;
Deceatq; studia literarum puritas.
Procul ergo sacro à limine
Morum arceant mihi literatores luem,
Nihil huc recipiant barbarum.
Procul arceant illiteratas literas,
Nec regna polluant mea.

De eadem Schola.

Cœperit faustis auibus precamur,
Semper augescens meliore fato,
Hic nouæ sudes nouus officinæ,
Auspice Iesu.
Hic rudis (tanquam noua testa) pubes
Literas Graias, simul & Latinas,
Et fidem sacram, teneriq; Christum
Combibet annis.
Quid fait lata sobolem dedisse
Corporis forma? nisi mens & ipsa
Rite fingatur, studiisq; castis
Culta nitescat?
Stirpe ab hac fausta noua pullulabit
Ciuium proles, pietate iuxta, ac

Literis

CONTENTS OF VOLUME II.

CHAPTER XXIII.

THE CONSTITUTIONAL CONVENTION.

Meeting of the Convention—Washington President—Rules of Proceeding—Randolph's Plan—Pinckney's Plan—Hamilton's Plan—Virginia Plan Adopted—Equality of Representation—Slavery—Three-fifths Rule—Executive—Judiciary—Powers of Congress—Ratification—Publication of Debates—Signing the Constitution—Adjournment—Ratification by the States—Adoption—Organization of Government—Washington Elected President—Inauguration—Cabinet—Judiciary—Bill of Rights—Amendments—Revenue—Tariff—Tonnage—Hamilton's Financial Policy—Assumption—Funding—Bank of the United States—Excise—Whiskey Insurrection—Jefferson's Opposition—Madison's Opposition—Parties—Democratic Societies—Washington's Cabinet—Jefferson—Hamilton—Knox—Randolph—Attorney-General—Postmaster-General—Washington's Second Term—Foreign Affairs—Genet—Neutrality—Jay's Treaty—Pinckney's Treaty—Washington's Farewell Address—Adams Elected President—Jefferson Vice-President—Cabinet—Foreign Affairs—Envoys to France—Refusal to Receive—Hostile Measures—Alien and Sedition Laws—Virginia and Kentucky Resolutions—Nullification—Secession—Jefferson Elected President—Burr Vice-President—Inauguration—Cabinet—Judiciary—Marshall—Reduction of Taxes—Reduction of Army and Navy—Louisiana—Purchase—Exploration—Pike—Burr's Conspiracy—Trial—Acquittal—Impeachment of Judges—Chase—Peck—Pickering—Impeachment of Governors—Blount—Duane—Impeachment of President—Johnson—Impeachment of Senators—Blount—Ellsworth—Jefferson's Second Term—Foreign Affairs—Embargo—Non-Intercourse—Madison Elected President—Inauguration—Cabinet—Foreign Affairs—Orders in Council—Impressment—War of 1812—Declaration—Opposition—Campaign—Peace—Treaty of Ghent—Hartford Convention—Monroe Elected President—Inauguration—Cabinet—Tour—Era of Good Feeling—Missouri Compromise—Florida—Purchase—Treaty—Boundary—Monroe Doctrine—Monroe's Second Term—Adams Elected President—Inauguration—Cabinet—Jackson Elected President—Inauguration—Cabinet—Kitchen Cabinet—Nullification—Secession—Force Bill—Compromise—Jackson's Second Term—Bank of the United States—Removal of Deposits—Censure—Expunging Resolution—Specie Circular—Van Buren Elected President—Inauguration—Cabinet—Panic of 1837—Independent Treasury—Harrison Elected President—Inauguration—Cabinet—Death—Tyler President—Cabinet—Resignation—Bank of the United States—Veto—Fiscal Agent—Veto—Resignation of Cabinet—Tyler Elected President—Inauguration—Cabinet—Texas—Annexation—Treaty—Rejection—Polk Elected President—Inauguration—Cabinet—Oregon—Boundary—Treaty—Mexico—War—Conquest—Peace—Treaty of Guadalupe Hidalgo—Taylor Elected President—Inauguration—Cabinet—Death—Fillmore President—Cabinet—Compromise of 1850—Pierce Elected President—Inauguration—Cabinet—Kansas-Nebraska Act—Buchanan Elected President—Inauguration—Cabinet—Dred Scott Decision—Lincoln Elected President—Inauguration—Cabinet—Secession—Confederate States—Constitution—Government—Cabinet—Davis Elected President—Inauguration—Cabinet—Fort Sumter—Civil War—Lincoln's Second Term—Assassination—Johnson President—Cabinet—Reconstruction—Impeachment—Grant Elected President—Inauguration—Cabinet—Hayes Elected President—Inauguration—Cabinet—Garfield Elected President—Inauguration—Cabinet—Assassination—Arthur President—Cabinet—Cleveland Elected President—Inauguration—Cabinet—Harrison Elected President—Inauguration—Cabinet—Cleveland Elected President—Inauguration—Cabinet—McKinley Elected President—Inauguration—Cabinet—Assassination—Roosevelt President—Cabinet—Roosevelt Elected President—Inauguration—Cabinet—Taft Elected President—Inauguration—Cabinet—Wilson Elected President—Inauguration—Cabinet—Harding Elected President—Inauguration—Cabinet—Death—Coolidge President—Cabinet—Coolidge Elected President—Inauguration—Cabinet—Hoover Elected President—Inauguration—Cabinet—Roosevelt Elected President—Inauguration—Cabinet—Truman President—Cabinet—Truman Elected President—Inauguration—Cabinet—Eisenhower Elected President—Inauguration—Cabinet—Eisenhower Re-elected President—Inauguration—Cabinet—Kennedy Elected President—Inauguration—Cabinet—Assassination—Johnson President—Cabinet—Johnson Elected President—Inauguration—Cabinet—Nixon Elected President—Inauguration—Cabinet—Nixon Re-elected President—Inauguration—Cabinet—Resignation—Ford President—Cabinet—Carter Elected President—Inauguration—Cabinet—Reagan Elected President—Inauguration—Cabinet—Reagan Re-elected President—Inauguration—Cabinet—Bush Elected President—Inauguration—Cabinet—Clinton Elected President—Inauguration—Cabinet—Clinton Re-elected President—Inauguration—Cabinet—Bush Elected President—Inauguration—Cabinet—Obama Elected President—Inauguration—Cabinet—Obama Re-elected President—Inauguration—Cabinet—Trump Elected President—Inauguration—Cabinet—Biden

Bhattacharyya, Sivaji, 'Dalit Literature and Its Critics', 1–15

TABLE OF PLATES.

Frontispiece. Portrait of Mr. Hogarth, painting the Comic Muse, after a picture by himself.

Vignette Title. Emblematical Figures, with Mr. Hogarth's Dog Trump.

Plate I. The Analysis of Beauty, Fig. 1.

Plate II. The Analysis of Beauty, Fig. 2.

Plate III. The Analysis of Beauty, Fig. 3.

Plate IV. The Analysis of Beauty, Fig. 4.

Plate V. The Analysis of Beauty, Fig. 5.

Plate VI. The Analysis of Beauty, Fig. 6.

Plate VII. The Analysis of Beauty, Fig. 7.

Plate VIII. The Analysis of Beauty, Fig. 8.

Plate IX. The Analysis of Beauty, Fig. 9.

Plate X. The Analysis of Beauty, Fig. 10.

Plate XI. The Analysis of Beauty, Fig. 11.

Plate XII. The Analysis of Beauty, Fig. 12.

Plate XIII. The Analysis of Beauty, Fig. 13.

Plate XIV. The Analysis of Beauty, Fig. 14.

Plate XV. The Analysis of Beauty, Fig. 15.

Plate XVI. The Analysis of Beauty, Fig. 16.

Plate XVII. The Analysis of Beauty, Fig. 17.

Plate XVIII. The Analysis of Beauty, Fig. 18.

```
Public Class Form1
    Private Sub Form1_Load(ByVal sender As System.Object, ByVal e As System.EventArgs) Handles MyBase.Load
        Dim myNumber As Integer = 1
        Dim myString As String = "1"
        Dim myBoolean As Boolean = True
        Dim myDate As Date = #1/1/2010#
        Dim myObject As Object = myNumber
        myObject = myString
        myObject = myBoolean
        myObject = myDate
    End Sub
End Class
```

Figure 1-1. Declaring variables of different types

Figure 1-1 shows the declaration of five variables of different types: `Integer`, `String`, `Boolean`, `Date`, and `Object`. Each variable is declared with the `Dim` keyword, which is followed by the variable name and the `As` keyword. The `As` keyword is followed by the variable type. The `Integer` variable is initialized to the value `1`, the `String` variable is initialized to the value `"1"`, the `Boolean` variable is initialized to the value `True`, and the `Date` variable is initialized to the value `#1/1/2010#`. The `Object` variable is initialized to the value of the `Integer` variable, and then it is assigned the value of the `String` variable, the value of the `Boolean` variable, and the value of the `Date` variable.

Variables of the `Object` type can be assigned values of any type. Variables of the `Object` type can be assigned values of any type because the `Object` type is the base type for all other types. The `Object` type is the base type for all other types because it is the root of the type hierarchy. The type hierarchy is the set of types that are related to each other by inheritance. Inheritance is the mechanism that allows one type to be derived from another type. The derived type inherits the members of the base type. The base type is the type that is inherited from. The derived type is the type that inherits from the base type. The `Object` type is the base type for all other types because it is the root of the type hierarchy. The type hierarchy is the set of types that are related to each other by inheritance. Inheritance is the mechanism that allows one type to be derived from another type. The derived type inherits the members of the base type. The base type is the type that is inherited from. The derived type is the type that inherits from the base type.

Chapter 1 Introduction to Computer Graphics
Chapter 2 Graphics Hardware
Chapter 3 Graphics Software
Chapter 4 Transformations and Viewing
Chapter 5 Input Devices and Interactive Techniques
Chapter 6 Color and Human Vision
Chapter 7 Light, Materials, and Shading
Chapter 8 Ray Tracing
Chapter 9 Image Manipulation and Storage
Chapter 10 Geometric Modeling
Chapter 11 Advanced Modeling Techniques
Chapter 12 Visible-Surface Determination
Chapter 13 Image Synthesis
Chapter 14 Animation
Chapter 15 Volume Rendering
Chapter 16 Physically Based Modeling
Chapter 17 Special Effects with Image Processing

Frugalitas victus.

Frugales epulæ semper, mensæq; placebit
Sobria mundities, & auari nescia luxus.

Ieiunium.

Seruabo reuerens, quoties ieiunia nobis
Indigit certis ecclesia sancta diebus.

Mentis custodia.

Sancta vti sint mihi secretæ penetralia mentis,
Ne quid eo subeat fœdum nue, nocens ue, studebo.

Linguæ custodia.

Ne temere iuret, ne vnquam mendacia promat,
Turpia ne dicta dicat mea lingua, cauebo.

Manus custodia.

A furto cohibebo manus, nec ad vlla mīnutæ
Viscatos mittam digitos: & si quid ademptum
Cuiquam erit, id domino properabo reddere iusto.

Restitutio rei forte repertæ.

Id quoq; restituam, si quid mihi forte repertum est.
Me penes haud patiar prudens aliena morari.

Amor proximi.

Nec secus atq; mihi sum charus, amabitur omnis
Proximus, est autem (ni fallor) proximus ille
Quisquis homo est, ac sic vt amor referatur amici
In Christum vitamq; piam veramq; salutem,
Huic igitur fuerit quoties opus, atq; nec esse,
Sedulus officio corpusq;, animumq; iuuabo,
Vt mihi succurri cupiam si forsan egerem.
Id tamen in primis præstabo vtriq; parenti,
Per quos corporeo hoc nasci mihi contigit orbe.
Tum præceptori, qui me erudit, instituitque

Morige-

Morigerus fuero, ac merito reuerebor honore.
At rurſuſque dulciſq; ſcholæ, ſtudiiſq; ſodales,
Semper (vti pareſt) ſyncero amplectar amore.

Aſſidua confeſſio.

Si quando crimen fuero prolapſus in vllum,
Protinus enitar, pura vt confeſſio lapſum
Erigat, ac iuſta tergatur noxia pœna.

Sumptio corporis Chriſti in vita.

Aſt vbi ſacrati me ad corporis atque cruoris
Cœleſtes epulas pietaſq;, dieſq; vocabit,
Illotis manibus metuens accedere, pectus
Ante meum, quanta cura, ſtudioque licebit,
Purgabo maculis, virtutum ornabò nitelis.

Morbus.

Porro vbi fatalis iam terminus ingruet æui,
Extremumque diem cum morbus adeſſe monebit,
Mature ſacramentis me armare ſtudebo,
Atque his muneribus, quæ eccleſia ſancta miniſtrat
Chriſtigenis, reteget confeſſio crimina vitæ
Sacrifico. ſumam Chriſti venerabile corpus.

Mors.

Quod ſi vicinæ propius diſcrimina mortis
Vrgebunt, ſupplex accerſam, qui mihi rite
Oblinat, ac ſignet ſacro ceromate corpus,
Atq; his præſidiis armatus, ſic vti dignum eſt
Chriſticola forti ac fidenti pectore, vita
Decedam, bonitate Dei ſuper omnia fretus.

Hoc fac, & viues.

In laudem Michaelis & Anglorum omnium, in templo Michaeli ſacro.

Cœlitum Princeps Michaële, & omnes
Spiritus ſacri, libeat precamur

Suppli-

PAGE
Fig. 1. Diagram of Cell-Structure 1
Fig. 2. Diagram of Cell-Structure 2
Fig. 3. Diagram of Cell-Structure 3
Fig. 4. Diagram of Cell-Structure 4
Fig. 5. Diagram of Cell-Structure 5
Fig. 6. Diagram of Cell-Structure 6
Fig. 7. Diagram of Cell-Structure 7
Fig. 8. Diagram of Cell-Structure 8
Fig. 9. Diagram of Cell-Structure 9
Fig. 10. Diagram of Cell-Structure 10
Fig. 11. Diagram of Cell-Structure 11
Fig. 12. Diagram of Cell-Structure 12
Fig. 13. Diagram of Cell-Structure 13
Fig. 14. Diagram of Cell-Structure 14
Fig. 15. Diagram of Cell-Structure 15
Fig. 16. Diagram of Cell-Structure 16
Fig. 17. Diagram of Cell-Structure 17
Fig. 18. Diagram of Cell-Structure 18
Fig. 19. Diagram of Cell-Structure 19
Fig. 20. Diagram of Cell-Structure 20
Fig. 21. Diagram of Cell-Structure 21
Fig. 22. Diagram of Cell-Structure 22
Fig. 23. Diagram of Cell-Structure 23
Fig. 24. Diagram of Cell-Structure 24
Fig. 25. Diagram of Cell-Structure 25
Fig. 26. Diagram of Cell-Structure 26
Fig. 27. Diagram of Cell-Structure 27
Fig. 28. Diagram of Cell-Structure 28
Fig. 29. Diagram of Cell-Structure 29
Fig. 30. Diagram of Cell-Structure 30
Fig. 31. Diagram of Cell-Structure 31
Fig. 32. Diagram of Cell-Structure 32
Fig. 33. Diagram of Cell-Structure 33
Fig. 34. Diagram of Cell-Structure 34
Fig. 35. Diagram of Cell-Structure 35
Fig. 36. Diagram of Cell-Structure 36
Fig. 37. Diagram of Cell-Structure 37
Fig. 38. Diagram of Cell-Structure 38
Fig. 39. Diagram of Cell-Structure 39
Fig. 40. Diagram of Cell-Structure 40
Fig. 41. Diagram of Cell-Structure 41
Fig. 42. Diagram of Cell-Structure 42
Fig. 43. Diagram of Cell-Structure 43
Fig. 44. Diagram of Cell-Structure 44
Fig. 45. Diagram of Cell-Structure 45
Fig. 46. Diagram of Cell-Structure 46
Fig. 47. Diagram of Cell-Structure 47
Fig. 48. Diagram of Cell-Structure 48
Fig. 49. Diagram of Cell-Structure 49
Fig. 50. Diagram of Cell-Structure 50

Te manet palma ô *Michael* ſuprema.
Te noui plauſus, tibi non iniquas
Impius pœnas dabit Antichriſtus,
Orbe leuato.
Lætus idcirco meritos vterque
Orbis, en hymnos canit, altus æther
Inclyto gaudet duce, gaudet æque
Præſide tellus.
At meri cantus celebrantur iſthic,
Hic (vti res ſunt variæ atque mixtæ)
Reddimus proni querulis remixta
Carmina votis.
En vides, quantis miſeri premamur
Cladibus (noſtro merito fatemur)
Tota proh cœci terimus nefandis
Secula bellis.
Si tibi haud fruſtra data cura noſtri eſt,
Si tibi pax non temere vocablum
Mutuat, belli procul ô cruentos
Pelle furores.
Fac tua lenis prece, rex olympi,
Vindicem condat miſeratus enſem,
Ferias donet, referatque ſeſſis
Ocia terris.

Laudes Gabrielis Angeli.

Te quibus digne recinemus odis
Gabriel, quem rite chorus ſupernus
Proximum primo colit? O tonantis
Armiger alti.
Illius tu ſtrennuus adminiſtrans
Bella, nec quiſquam melior, piorum
Caſtra tutari, & rabidas nocentum
Frangere vires.
Tu tenes oracula ſacra, te olim

Nuncio

Chapter 1 Introduction to Machine Learning 1
Chapter 2 Supervised Learning 15
Chapter 3 Unsupervised Learning 42
Chapter 4 Reinforcement Learning 68
Chapter 5 Deep Learning 95
Chapter 6 Natural Language Processing 123
Chapter 7 Computer Vision 150
Chapter 8 Speech Recognition 178
Chapter 9 Recommender Systems 205
Chapter 10 Time Series Analysis 232
Chapter 11 Anomaly Detection 259
Chapter 12 Ensemble Methods 286
Chapter 13 Model Evaluation and Selection 313
Chapter 14 Feature Engineering 340
Chapter 15 Dimensionality Reduction 367
Chapter 16 Clustering Algorithms 394
Chapter 17 Neural Networks 421
Chapter 18 Convolutional Neural Networks 448
Chapter 19 Recurrent Neural Networks 475
Chapter 20 Transfer Learning 502
Chapter 21 Generative Models 529
Chapter 22 Attention Mechanisms 556
Chapter 23 Transformers 583
Chapter 24 Reinforcement Learning Applications 610
Chapter 25 Machine Learning in Production 637
Chapter 26 Ethics and Bias in Machine Learning 664
Chapter 27 Future Trends in Machine Learning 691
Chapter 28 Conclusion 718

Tecta tu pernix Nazaræa tangis,
Mox & illapsus thalamis pudicæ
Virginis, mandata refers sereno
Regia vultu.
Nostra cui primum hic lyra gratuletur,
Hæsitat, mundo ne malis leuato,
An Deo fœtæ potius puellæ,
An tibi diue
Conscio mentis, meritoq; summis
Rebus accersi tibi tam sacrato,
Tamq; felici licuit vel vni-
Munere fungi.
Noster ô salue bone pacifer qui
Surculum adportans oleæ virentem,
Nuncias primus meliora mersis
Secula terris.

De laude Raphaelis.

Proxime primis Raphaël canere,
Ordinis pars non humilis superni,
Tute nam clarum comitem duobus,
Tertius addis.
O salus, ac certa hominum medela
Rebus afflictis, ope cuius olim
Reddito vidit reducem Thobias:
Lumine gratum.
Nec modò saluum, sed & ære largo
Diuitem, multa serie clientum
Diuitem, ac longis gregibus, nouaq;
Coniuge lætum.
Ethnici Phœbumq; genusq; Phœbi,
Saxeos olim coluere diuos,
Hos rati morbis dubiis rogatam
Ferre salutem.
Nos magis nos te colimus, potentem

Vel

Chapter 2 Introduction to Computer Networks and the Internet 1
2.1 What Is the Internet? 2
2.1.1 A Nuts-and-Bolts Description 2
2.1.2 A Services Description 5
2.1.3 What Is a Protocol? 6
2.2 The Network Edge 8
2.2.1 Access Networks 11
2.2.2 Physical Media 15
2.3 The Network Core 18
2.3.1 Packet Switching 20
2.3.2 Circuit Switching 24
2.3.3 A Network of Networks 28
2.4 Delay, Loss, and Throughput in Packet-Switched Networks 31
2.4.1 Overview of Delay in Packet-Switched Networks 32
2.4.2 Queuing Delay and Packet Loss 37
2.4.3 End-to-End Delay 39
2.4.4 Throughput in Computer Networks 41
2.5 Protocol Layers and Their Service Models 45
2.5.1 Layered Architecture 45
2.5.2 Encapsulation 50
2.6 Networks Under Attack 52
2.7 History of Computer Networking and the Internet 55
2.7.1 Development of Packet-Switching: 1961–1972 55
2.7.2 Proprietary Networking and Internetworking: 1972–1980 56
2.7.3 A Proliferation of Networks: 1980–1990 57
2.7.4 The Internet Explosion: The 1990s 58
2.7.5 The New Millennium 59
2.8 Summary 60
Homework Problems and Questions 61
Wireshark Labs 71
Interview: Leonard Kleinrock 72

Table of Contents

Introduction 1
Chapter 1: Getting Started 5
Chapter 2: Understanding Basic Concepts 12
Chapter 3: Working with Data 25
Chapter 4: Advanced Techniques 38
Chapter 5: Troubleshooting Common Issues 52
Chapter 6: Optimizing Performance 67
Chapter 7: Integrating with Other Systems 81
Chapter 8: Security Considerations 94
Chapter 9: Deployment Strategies 108
Chapter 10: Maintenance and Updates 121
Chapter 11: Case Studies 135
Chapter 12: Future Trends 149
Appendix A: Glossary 162
Appendix B: Resources 170
Index 178

Ex. 1. Write the following sentences in the plural number.

1. The boy is in the house.
2. The girl is in the house.
3. The man is in the house.
4. The woman is in the house.
5. The child is in the house.
6. The ox is in the house.
7. The mouse is in the house.
8. The foot is in the house.
9. The tooth is in the house.
10. The goose is in the house.

Ex. 2. Write the following sentences in the singular number.

1. The boys are in the house.
2. The girls are in the house.
3. The men are in the house.
4. The women are in the house.
5. The children are in the house.
6. The oxen are in the house.
7. The mice are in the house.
8. The feet are in the house.
9. The teeth are in the house.
10. The geese are in the house.

Ex. 3. Write the following sentences in the plural number.

1. The boy is in the house.
2. The girl is in the house.
3. The man is in the house.
4. The woman is in the house.
5. The child is in the house.
6. The ox is in the house.
7. The mouse is in the house.
8. The foot is in the house.
9. The tooth is in the house.
10. The goose is in the house.

Sic inter omnes lucida virgines.
Inter cunctorum ſtellantia lumina florum
Lilia præcellunt candore roſæq; rubore;
Nec gratior vlla corona
Ieſu niueæ genitrici.
Inter odoriferas non gratior arbor vlla lauro:
Pacifera eſt, dirimens fera prælia, fulmen arcet ardens;
Baccas habet ſalubres,
Iugi nitet vigore
Eſto virgo fauens, qui modulis te celebrant piis:
Iram auerte Deline feriat fulmine noxios:
Laurus eſto, gaudeaſque
Vſque Lauretana dici
Licet in faſti funibus orbis
Plurima paſſim fumigerata.

D. Genoveſa.

Diua pii vatis votiuum ſoluere carmen
Qui cupit aſpirans votis ſterilem imbue venam
Mentis, & vt te digna canat, tu ſuggere vires
Protectrix Genoveſa tuæ fidiſſima gentis,
Gallia quàm late triplici diſcrimine ſecta
Porrigitur ſed præcipue tibi pars ea cordi eſt,
Sequana qua hoſpitibus factus animoſior vndis,
Matrona quas defert, fluuioque admiſcet amico,
Pomiferos per agros per prata virentia, perque
Vitiferos colles adopertaque frugibus arua,
Vitreus incedit, & ad amplam Parſiorum
Metropolim properans, ad læuam pronus adorat
Arcem virgo tuam, mox brachia dimidit, atque
Virgineæ matris ſpatioſam amplectitur ædem;
Ac flexu auguſtam veneratus ſupplice Diuam,
In ſeſe redit atque in cunabula partus,
Ac prædulce ſolum, quo ſacra infantula, primos

Vagitus

Chapter 1 Introduction 1
Chapter 2 Literature Review 5
Chapter 3 Methodology 12
Chapter 4 Results 20
Chapter 5 Discussion 28
Chapter 6 Conclusion 35
Chapter 7 Future Work 41
Chapter 8 Appendix 47
Chapter 9 Bibliography 52
Chapter 10 Glossary 58
Chapter 11 Index 63
Chapter 12 Table of Contents 69
Chapter 13 List of Figures 74
Chapter 14 List of Tables 79
Chapter 15 Preface 84
Chapter 16 Acknowledgements 89
Chapter 17 Abstract 94
Chapter 18 Introduction 99
Chapter 19 Literature Review 104
Chapter 20 Methodology 109
Chapter 21 Results 114
Chapter 22 Discussion 119
Chapter 23 Conclusion 124
Chapter 24 Future Work 129
Chapter 25 Appendix 134
Chapter 26 Bibliography 139
Chapter 27 Glossary 144
Chapter 28 Index 149
Chapter 29 Table of Contents 154
Chapter 30 List of Figures 159
Chapter 31 List of Tables 164
Chapter 32 Preface 169
Chapter 33 Acknowledgements 174
Chapter 34 Abstract 179
Chapter 35 Introduction 184
Chapter 36 Literature Review 189
Chapter 37 Methodology 194
Chapter 38 Results 199
Chapter 39 Discussion 204
Chapter 40 Conclusion 209
Chapter 41 Future Work 214
Chapter 42 Appendix 219
Chapter 43 Bibliography 224
Chapter 44 Glossary 229
Chapter 45 Index 234
Chapter 46 Table of Contents 239
Chapter 47 List of Figures 244
Chapter 48 List of Tables 249
Chapter 49 Preface 254
Chapter 50 Acknowledgements 259
Chapter 51 Abstract 264
Chapter 52 Introduction 269
Chapter 53 Literature Review 274
Chapter 54 Methodology 279
Chapter 55 Results 284
Chapter 56 Discussion 289
Chapter 57 Conclusion 294
Chapter 58 Future Work 299
Chapter 59 Appendix 304
Chapter 60 Bibliography 309
Chapter 61 Glossary 314
Chapter 62 Index 319
Chapter 63 Table of Contents 324
Chapter 64 List of Figures 329
Chapter 65 List of Tables 334
Chapter 66 Preface 339
Chapter 67 Acknowledgements 344
Chapter 68 Abstract 349
Chapter 69 Introduction 354
Chapter 70 Literature Review 359
Chapter 71 Methodology 364
Chapter 72 Results 369
Chapter 73 Discussion 374
Chapter 74 Conclusion 379
Chapter 75 Future Work 384
Chapter 76 Appendix 389
Chapter 77 Bibliography 394
Chapter 78 Glossary 399
Chapter 79 Index 404
Chapter 80 Table of Contents 409
Chapter 81 List of Figures 414
Chapter 82 List of Tables 419
Chapter 83 Preface 424
Chapter 84 Acknowledgements 429
Chapter 85 Abstract 434
Chapter 86 Introduction 439
Chapter 87 Literature Review 444
Chapter 88 Methodology 449
Chapter 89 Results 454
Chapter 90 Discussion 459
Chapter 91 Conclusion 464
Chapter 92 Future Work 469
Chapter 93 Appendix 474
Chapter 94 Bibliography 479
Chapter 95 Glossary 484
Chapter 96 Index 489
Chapter 97 Table of Contents 494
Chapter 98 List of Figures 499
Chapter 99 List of Tables 504
Chapter 100 Preface 509

Introduction 1
Chapter 1 Getting Started with Python 5
Chapter 2 Variables and Simple Data Types 19
Chapter 3 Introducing Lists 39
Chapter 4 Working with Lists 55
Chapter 5 If Statements 77
Chapter 6 Dictionaries 93
Chapter 7 User Input and While Loops 115
Chapter 8 Functions 135
Chapter 9 Classes 159
Chapter 10 Files and Exceptions 183
Chapter 11 Testing Your Code 201
Chapter 12 A Ship That Shoots 217
Chapter 13 Aliens! 245
Chapter 14 Scoring 269
Chapter 15 Data Visualization 289
Chapter 16 Working with Data 317
Chapter 17 Web Applications 345
Chapter 18 Learning More 373

Furtim inter ista pigrum
Obrepsit senium, & subitò segnescere vires
Mirorque sentioque.
Vixque mihi spatium iam defluxisse valentis
Persuadeo iuuentæ.
Quur adeò circumspectè parceque lapillis,
Quur purpuris & ostro
Mortales vtuntur & ætas aurea, tanto
Preciosior lapillis,
Et quouis auro, quouis preciosior ostro,
Prodigitur, inque nugis
Conteritur miseris nullo vecorditer vsu,
Sinturque abire frustra?
Adde quod illa queant farciri perdita. Crassos
Speres tibi licebit,
Et Lydos speres Crœsos, iam Codrus, & Irus:
Sed quod semel seuera
Pensilibus fusis Clotho deuoluerit æuum,
Id nec venena Circes,
Nec magicum Maiæ nati gestamina, sceptrum
Neque dira Thessalorum
Medeæ succis reuocare precamina possint.
Non si vel ipse Diuûm
Nectare te saturet pater, ambrosioque liquore,
(Namque his ali iuuentam,
Arceri senium scripsit nugator Homerus.)
Non si tibi efficaci
Rore riget corpus Tithoni lutea coniunx:
Non si ter, octiesque
Phaon per Chias Venerem transvexeris vndas:
Non si tibi ipse Chiron
Omneis admoueat, quas tellus proferit, herbas.
Nec anulus, nec vlla
Pharmaca, cum neruis annos remorantur eunteis.

Atqui

Chapter 1 Introduction to Computers and Programming 1
Chapter 2 Input, Processing, and Output 39
Chapter 3 Decision Structures and Boolean Logic 87
Chapter 4 Repetition Structures 137
Chapter 5 Functions 183
Chapter 6 Files and Exceptions 239
Chapter 7 Lists and Tuples 285
Chapter 8 More About Strings 337
Chapter 9 Classes and Object-Oriented Programming 369
Chapter 10 Inheritance, Polymorphism, and Abstract Classes 423
Chapter 11 Recursion 463
Chapter 12 GUI Programming 487
Chapter 13 Database Programming 537
Chapter 14 Web Development 561
Chapter 15 Working with Images and Game Programming 589
Chapter 16 Data Analysis and Visualization 625
Appendix A Installing Python 661
Appendix B Binary Numbers and Character Encoding 665
Appendix C Creating Modules and Packages 675
Appendix D Debugging 681
Appendix E Operator Precedence and Associativity 687
Appendix F Solutions to Checkpoints 689
Appendix G Answers to Multiple-Choice and True/False Questions 715
Index 719

Insignire nota quæ te optatissime Princeps,
Iam lassis desideris notisque tuorum
Restituit: nunc video mihi tandem,
Te, mea spes, decus, votorum summa recepto,
Scilicet una parum est, tam festæ gemma diei,
Quę semel anteactæ nouat omnia commoda vitæ.
Quę tot læta simul cumulo mihi congerit uno,
Lingua deest animo, neque enim in sua gaudia pectus
Sufficit ad iustos desunt sua brachia plausus.
Sospes ab Hispano rediit meus orbe Philipus.
Sospes cumque meo redierunt cuncta Philippo.
Ecce canunt reducem populusque patresque Philippũ.
Clamat io reducem læta undique turba Philippum.
Respondent reducem vocalia tecta Philippum,
Nec fallax ista est iteratæ vocis imago.
Saxa etiam reducem sentiscunt muta Philippum,
Et recinunt reducem minime iam muta Philippum,
Cum procul hinc aberas squalebant omnia luctu,
Mox ut salnus ades, reniteſcunt omnia cultu.
Sic ubi tristis hyems aquilonibus asperat auras,
Nuda seneſcit humus, mœrent sine floribus horti.
Torpescunt amnes, languet sine frõdibus arbos.
Stat sine fruge seges, marcent siue gramine campi.
Rursus ubi zephiris tepidum spirantibus anni
Læta inuenta redit gemmantur floribus horti.
Effugiunt amnes reuiteſcit frondibus arbos.
Fruge nitent ſegetes, hilareſcunt gramine campi:
Sic simul auricomus se condidit æquore Titan.
Mox perit hæc nitidi facies pulcherrimia mundi.
Pigra quies subit, nigrantibus horrida pennis
Nox onerit, mortique similimus omnia torpor.
Rursum vbi purpureis aurora reuecta quadrigis,
Roranres tenero detexit lumine terras,
Cuique repente sua species redit, atque renaſci
Cuncta putes, blandoque magis iuueneſcere vultu,

Tu

Hor fiorian herbe, quel ne mifi parlano ed ombre
Hor fiorian herbe, quel ne mifi parlano ed ombre
Quel che ne gli occhi suoi Amor scolpito tiene
Quel che ne gli occhi suoi Amor scolpito tiene
Quel che i crin d'oro, e'l bel viso honesto adorna
Quel che i crin d'oro, e'l bel viso honesto adorna
Quel che'l parlar pien di dolcezza, e'l riso
Quel che'l parlar pien di dolcezza, e'l riso
Che mi mostra in parte quanto Amor può
Che mi mostra in parte quanto Amor può
Ma non fia mai ch'a pieno il mio cor scriva
Ma non fia mai ch'a pieno il mio cor scriva
Ne per mille carte, ne per mille prove
Ne per mille carte, ne per mille prove
Ch'Amor mi sforza ad honorar colui
Ch'Amor mi sforza ad honorar colui
Ch'ogni altro honor mi tolse, ogni altro honore
Ch'ogni altro honor mi tolse, ogni altro honore
Ogni dolcezza amara, ogni amaro dolce
Ogni dolcezza amara, ogni amaro dolce
Ogni sua voglia ogni suo bene ha in me
Ogni sua voglia ogni suo bene ha in me
Poiche sempre qui dopo il Ciel non trova degno
Poiche sempre qui dopo il Ciel non trova degno
Ogni altro cor, ne mente ch'a lui arrivi
Ogni altro cor, ne mente ch'a lui arrivi
Ricchi della sua gratia, e ricchi del suo amore
Ricchi della sua gratia, e ricchi del suo amore
Ogni altro ingegno, ogni altra lingua cede
Ogni altro ingegno, ogni altra lingua cede
Allhor ch'io vo cercando intorno ogni cosa
Allhor ch'io vo cercando intorno ogni cosa
Ma tanto ha del divino la sua forma bella
Ma tanto ha del divino la sua forma bella

Allhor ch'io vo cercando intorno ogni cosa,
Ma tanto ha del divino la sua forma bella

Vedo in ciascun manifestarsi gratia, Cose,
Vedo in ciascun manifestarsi gratia, Cose,
Che vincon l'alte lor nature, & quasi ancor hanno
Che vincon l'alte lor nature, & quasi ancor hanno
Vn'immagin ciò vedute.

Fonde

Tum Cornua falce recisa Colonus, Libat haustum, Cado Regina, mensis
Ante Deum, Tum Pocula sumit, Tremulus posti
Imminet Agricola, Et Lauro conspicuus, Et Hedera
Vitis in patrio posuit, Et sua nodosis
Se gaudet Arbor Ramis, Et uvas exprimit
Ridentes Dominis, Et quas vindemia fudit
Hinc atque hinc Colles, multis pubescunt vasta rapinis
Pressa gravi Torcular unda, Et nudant pallentes Rami
Pondere deficiente, Et Musto inhiantes labuntur Canales.
Audiere ergo agmina Cœli, Audiere Superi Patris
Imperia: Illa citi, ne quis fugitivus error,
Et Labor immensus, Et Cedro digna merces
Pereat, Et Ærumnæ Herculeæ, Et Pocula facta Triumphis
Orphæ, Et Palmes Apollinea
Frondescens Arundo, Et Calamo percussa silentia Musæ
Nectare non tanto stillent, Et Carmina Phœbo
Non sint Bromio, sacra.
Ac ne quis modicis instaret Vitibus Ira Deo
Parcendo, metuit Jupiter,
Ne vasta finirent Tempora Vina,
Antiquum ne Saturnia Tellus
Perderet Imperium, Et Cælum Jupiter esset inane.
Sed Pocula sancta, Et Saturnia secernere Vina,
Et divina probavit
Cognita de Vitea Gea, cui non fugitiva refugerunt
Semina, quæ nullos
Unda recusavit Amnis, jam vinctus fluit

Ba-

Repentè deſinamus.
At cerni volucres & cornix garrula viuunt
Tot ſeculis, vigentque
Vni porro homini poſt ſeptima protinus, idq;
Vix dum peracta luſtra,
Corporeum robor cariosa ſenecta fatigat.
Neque id facis: ſed ante
Quam decimum luſtrum volitans abſoluerit ætas,
Tentare non veretur
Immortalem hominis, ductamq; ex æthere partem:
Et hanc laceſſit audax.
Nec timet ingenii ſacros inceſſere neruos,
Sua ſi fides probato
Conſtat Ariſtotheli ſed quorſum opus, obſecro, tanto
Auctore, quando certam
Ipſa fidem habet, nimium facit experientia certam,
Quam nuper hunc Eraſmum
Vidiſti media viridem florere iuuenta?
Nunc ille repentè verſus.
Incipit vrgentis ſenii ſentiſcere damna.
Et alius eſſe videt,
Diſſimiliſque ſui: nec adhuc Phœbeius orbis
Quadragies reuexit
Natalem lucem quæ bruma ineunte Calendas
Quinta antecit Nouembreis.
Nunc mihi iam raris ſparguntur tempora canis,
Et albicat mentum
Incipiens iam præteritis vernantibus annis,
Vitæ monet cadentis
Aduentare hyemem, gelidamque inſtare ſenectam.
Eheu fugacis, ohe.
Pars veluti melior, ſic & properantior æui.
O ſeculi caduci
Flos nimium breuis, & nulla reparabilis arte!
Teneræ ô vitor iuuentæ!

O dul-

O Ad Serenum Aſtrologum.

Stellarum hinc conſulis
Ventura, Serene, quæ ſuper volunt
Fortuna nobis: dic mihi
Quid ſtella quæ nunc nobilis Venus micat
Quod ſtella quæ nunc
Mobilis Mercurius vagis
Quid ſtella quæ nunc
Ardens Mavors minatur arma
Quid ſtella quæ nunc
Regnum Tonant

Furtim inter iſta pigrum
Obrepſit ſenium, & ſubitò ſegneſcere vireis
Mirorque ſentioque.
Vixque mihi ſpatium iam defluxiſſe valentis
Perſuadeo iuuentæ.
Quur adeò circumſpectè parceque lapillis,
Quur purpuris & oſtro
Mortales vtuntur & ætas aurea, tanto
Precioſior lapillis,
Et quouis auro, quouis precioſior oſtro,
Prodigitur, inque nugis
Conteritur miſeris nullo vecorditer vſu,
Sinituruque abire fruſtra?
Adde quod illa queant farciri perdita. Craſſos
Speres tibi licebit,
Et Lydos ſperes Cræſos, iam Codrus, & Irus:
Sed quod ſemel ſeuera
Penſilibus fuſis Clotho deuoluerit ævum,
Id nec venena Circes,
Nec magicum Maiæ nati geſtamina, ſeptrum
Neque dira Theſſalorum.
Medeæ ſuccis reuocare precamina poſſint.
Non ſi vel ipſe Diuûm
Nectare te ſaturet pater, ambroſioque liquore,
(Nimque his ali iuuentam,
Arceri ſenium ſe ipſit nugator Homerus.)
Non ſi tibi efficaci
Rore riget corpus Tithoni lutea coniunx:
Non ſi ter, octieſque
Phaon per Chias Venerem tranſvexeris vndas:
Non ſi tibi ipſe Chiron
Omneis admoueat, quas tellus proferit, herbas,
Nec anulus, nec vlla
Pharmaca, cum neruis annos remorantur cunteis.

Atqui

Angeli fimus, Magnum
Nomen, Michael, Dei quod dominatur opem:
Quisquis Deus est, ego
Pars primaria: vel, in quantum cuiq;
Et quatenus subiecta.
Principatus Potesta. Ille, figitur quadrigas
Ad Solem, Phaetonta, Hic
Ad terras, non ipse sua natura impeditus, sed alii quate-
nus, Hoc
Ad tam parua vota
Satis humanum adiutor, aut protectionis filium
Ad tanta bona redemptum
Ad tam magna, quam Deus ipse Dominus Exercituum.
Ad tam diuina, Deum
Habitaturi in quo non nasci, desiderium maximi
Beatissimi, est non
Posse magna accipi nisi magna interim vita non
Ad tam magna, quam
Deum videre beatitudo. Et ipse Deus non minus
Magnificus, quam
Bonus, quam Sanctus, quam Iustus, quam
Misericors, quam Omnipotens
Ad nullos profectuosior
Terendo pulsus cruciatu admodum, nisi
Ad Martyres, quos
Corpus Martyrum, magnificum Martyrii corpus pulsa-
tum
Hic Martyr Deo pulsus
Pulsa mundi est, Sic pulsus Martyr Deo
Pulsa mundi est, Sic pulsus Martyr Deo
Impune non est, Sic pulsus non est Deus.
Hinc Religio, ex ea Sa-
cra, ex his Sacrificia, ex Sacrificiis vita
Sanguinem fudit
Pectus

Ploramus miseri: & consumptos turpiter annos
Horremus execramur.
Quæ quondã heu nimium placuere, & quæ vehemẽter
Mellita visa dudum.
Tum tristi cruciant recolentia pectora felle;
Frustraque maceramur
Tam rarum sine fruge bonum fluxisse quod omni
Bene collocare cura
Parerat & nullam temerè dispertere partem.
At nunc mihi oscitanti
Qualibus heu nugis quanta est data portio vitæ.
Satis hactenus, misselle,
Cessatum, satis est dormitum pellere somnos
Nunc tempus est Erasme.
Nunc expergisci & tota resipiscere mente
Velis dehinc, equisque,
Et pedibus, manibusque & totis denique neruis
Nitendum, vt anteacti
Temporis & studio iactura volubilis æui
Vigilante farciatur,
Dum licet ac dum tristis udhuc in limine primo
, Consistimus senectæ
Dum nona canicies, & adhuc numerabilis & dum
Pilis nota rara ris
Tempora duntaxat, spatium effluxisse Virentis
Iam clamitant iuuentæ
Nec tam præsentem iam testificantur adesse
Quam nunciant citatum
Ferre gradum & sterilem procul aduentare senectam,
Cuiusmodi videtur
Tum rerum facies, quum Autumni frigore primo
Iam vernus ille pratis
Decessit decor, ac langueſcunt flo rum.
Iam iam minus nitentes
Herbas affirmes, Boreasque, geluque, nocentis

Iam

Hæc quoties ne lenem.
Quos tabula, dum ornandis cruda, vigilq;
Et quæ post cœnas
Quæ nec Pieriis, nec Phœbo nascitur hortis.
Quidquid ubiq; datur.
Pensa lanificæ vultus ad gestamina nostra
Et quæ Cecropiæ
Quæ Cereris dotes? Quæ Bacchi munera, quæ vis
Et quæ non studiosa.
Quæ Cererem, Bacchumq; simul, Minervaq; nutrit.
Hæc, & quæ nemorum
Hæc, & quæ nemorum decora, & quæ rura ferunt.
Pulsus ego nemorum, & cæsis ego rupibus.
Ego Dryadum.
Ferrea dum solidis ornatur vitis bracteis.
Videre ut gaudet.
Videre ut gaudet, & salientes undique fontes
Et quæ Pieriis
Quæ nec Pieriis, nec Phœbo nascitur hortis.
Quidquid ubiq; datur.
Ut nec te Ismarius Baccho deterreat Cissenus.
Hæc, dum ornandis
Hæc, dum ornandis cruda, vigilq; quæ nocturna (quodcunq;)
Quæ Cereris dotes? Quæ Bacchi munera, quæ vis
Pensa lanificæ vultus ad gestamina nostra
Quæ nec Pieriis, nec Phœbo nascitur hortis.
Hæc quoties ne lenem, & cæsis ego rupibus.
Ego Dryadum.
Ferrea dum solidis ornatur vitis bracteis.
Videre ut gaudet.
Et quæ post cœnas
Quæ nec Pieriis, nec Phœbo nascitur hortis.
Quidquid ubiq; datur.
Pensa lanificæ vultus ad gestamina nostra
Et quæ Cecropiæ
Quæ Cereris dotes? Quæ Bacchi munera, quæ vis
Et quæ non studiosa.
Quæ Cererem, Bacchumq; simul, Minervaq; nutrit.
Hæc, & quæ nemorum
Hæc, & quæ nemorum decora, & quæ rura ferunt.
Pulsus ego nemorum, & cæsis ego rupibus.
Ego Dryadum.
Ferrea dum solidis ornatur vitis bracteis.
Videre ut gaudet, & salientes undique fontes
Et quæ Pieriis
Quæ nec Pieriis, nec Phœbo nascitur hortis.
Quidquid ubiq; datur.
Ut nec te Ismarius Baccho deterreat Cissenus.
Hæc, dum ornandis
Hæc, dum ornandis cruda, vigilq; quæ nocturna (quodcunq;)
Quæ Cereris dotes? Quæ Bacchi munera, quæ vis
Pensa lanificæ vultus ad gestamina nostra
Quæ nec Pieriis, nec Phœbo nascitur hortis.
Hæc quoties ne lenem, & cæsis ego rupibus.
Ego Dryadum.
Ferrea dum solidis ornatur vitis bracteis.
Videre ut gaudet.

Que lieu n'est point un train mesuré à vers.
Tous beaux contes.

Ad Iunium Equitem.

Quando effluebamus ab Academia nostra
Quadrati homines hoc Corporis nec mollis,
Quos ego longe [illegible] Cæteris omnibus
Et Musarum [illegible] Cæteris omnibus

Ode ad Iunium Equitem quinto Kal. Ianuarias.

DE LA BRIEVETÉ DE QUELQUES

Mollius hæc magistrum mavem Diodem.
Mollius hæc magistrum mavem Diodem.
Qui nullo medicinæ [illegible] Cæteris omnibus
Et Musarum [illegible] Cæteris omnibus
Mollius hæc magistrum mavem Diodem.
Mollius hæc magistrum mavem Diodem.
Mollius hæc magistrum mavem Diodem.

Scribimus indocti doctique poemata passim.
Omnia fert ætas, omnia delet, nec quicquam
Inclusum memori non emittit fama labori.
Ne tu, Musa, velis hæc damnare, nec ullum
Dicere, quod mavis alius scribat, quod libet ipsi.
Ennius ut proprio, sic Virgilius utitur horto.
Quod Lucrii quod Varronis scribunt Ennianis Gellii,
Quod Naso Ponti, quod Cæsaris Hirtius Alpis,
Hoc mihi cum libris commercium. Hæc mea rura,
Hæc mihi villa domus, hæc mihi tecta placent.
Hic ego, quæ nunquam veterum memorata reperi,
Aut intacta tenui fetus meditatur avena.
Inclusus puteo Marcilius, & Ficulnia senex,
Hic quoque pauca legens, & non ignara nitoris
Carmina, quæ vellem dicere posse mihi.
Sed quidquid studiis studeas, Amphore, libelli
Pectoris ingenium, & mores, & vita patebit.
Hanc ego, si nostris quisquam de gentibus urbis
Dicendi gravis, & non insuavis erit,
Hanc ego, si Romæ quisquam de plebe Quirini
Fastus, & insolitas laudet ridere choreas,
Hanc ego, si nostris quisquam de vocibus ausit
Dicere, quæ Galli secreta latentia linguæ
Rusticus, & Celtæ nescit non discere Celtes.
Hanc ego, si quisquam Musarum limina sancta
Non audet, quamvis grammatica rite profitens,
Ipse neque indoctus, quæ sit sententia, docta
Quæ genus hoc scripti, quæ finis, quis character horum
Perspicere, & quare hæc sint fugienda, sequenda,
Judicet, & quare hic primus sit dicere versus.
Quem tu, Pollio, regis, & quem tu, Messala, probabis.
Quem tu, dicendi custos acerrime, Naso,
Quem tu, Virgilio, comes, & quem, Varrone, sodalis
Flaccus, & arguto carmen modulatus Iambo,
Quem tu, cum tragicis operi succincte cothurnis
Aptior, & Sophocli, & Pacuvio gloria magno,
Fronde comas vinctus hederæ, ingredere, Varrone.
Te manet ad Musas magnas sator atque poetas
Ut venias, hortor, nec vos abducere contra
Hinc possit turba impia, sed nec vertere mentem
Hæc, quæ cum monstris dubiis vaga pectora torquet.
Ridebis tutum sine cassidis ire periclum,
Cui capitis nullo cingetur honore galerus,
Quem neque fulgentes decorant aera catenæ,

Mercedibus, mercigo ducta per alta sale.
Pauaca mouit, offers dubiis remiges
Mortisque ultro ministros. Fides tanta
Quantum Tiphys nouus gessit
Quem non Pelias impulit auidus lucri,
Sed non vlla cupido pectora fallax
Fas mutare, nec ire per vetitum nefas
Audax lapsa cupido. Sed quid Phasias
Post aurum Colchis, quam barbaro
Regi, quam soceri regna nouercam
Petisse? Quo non fas amor? Ecce furens
Vir mendax Venere Tyrrhenus
Ut multa nouae vincula fraudis parat
Eadem parauit nomen ut, & laudes
Ut Dardanus Aeneas, cui dea mater, cui
Regina dotem sceptra, cui mundus dedit
Non alter pelle Punica vestitus in bona,
Quae Dorica lustrat Gades
Quamuis & vastos Hercules finibus
Non finiat alter, ora procul Occidui
Maris, & Gadis, quae tenet ultimis
Contenta finis regnat. Et quo cursus
Me cleua dirigit, litora nobilia dedit,
Quae Tagus auriferis amnibus euehit,
Et Betin, & Betin, qui fluit otia
Vt latibula & amnes, qui fluit otia
Et Bacchus dives ubertim ingerit racemos,
Nulli non laudata fluenta per Hiberi aquae,
Nec Tartessiacis ditior arua comis
Quamuis Hesperidum nemora & pretiosa
Et aurea quae viuaces, et quae per quinos pedetentim

Ne lacrymis quidem effluxerunt.
Hæc quidem ad Cæsarem scripsi, ut vidisti.
Tu quoque cura, ut valeas, meque ames.
Hæc tamen omnia, ut dixi, longa præcisi sunt.
Sed quia ne Mithridatis quidem exemplo fugam,
Quem ferunt, &c. Ut supra.
Quod ne ipse quidem Cæsar, &c. Ut supra.
Hæc ne Sabinus quidem ei dixerunt, &c. Ut supra.
Ne ipsi quidem Romani, &c. Ut supra.
Ne ipsi quidem Græci, &c. Ut supra.
Ne Lucius ipse illi fuit fidelis amicus.
Ne ipsi quidem Romani, &c. Ut supra.
Ego ne Romæ quidem, &c. Ut supra.
Hæc ei dixit mihi ita sanctus videtur, ut, &c.
Ut ne ipsi quidem, &c. Ut supra.
Nullius ne ipsius quidem voluptatibus non
Ne ipsi quidem Romani, &c. Ut supra.
Ut ne ipsa quidem a quovis, &c. Ut supra.
Quod ne ipsa quidem, quæ mihi videtur,
Ne ipsi quidem Romani, &c. Ut supra.
Ut ne ipsi quidem Græci, &c. Ut supra.
Ne ipsi quidem Romani, &c. Ut supra.
Ne ipsi quidem Romani, &c. Ut supra.
Nec ne ipsi quidem Romani, &c. Ut supra.
Ne ipsi quidem Romani, &c. Ut supra.
Ne ipsi quidem Romani, &c. Ut supra.

Rendons nostre partage à la Déesse Rame,
Qui nous a fait vaincre, & qui nous a fait
Les ennemis de Mars, les vaincus des plaisirs.
Voyons de Rame en fin les pouvoirs infinis.
Quand d'un peuple guerrier, l'ardeur martiale
Veut des Rames sur Mer, Thalie,
Pendant les apprêts de l'embarquement,
Fait voir aux Matelots, un Port tout différent.
Le jeune Berger, qui sçait faire un tour, fait voir
Quelle doit estre sa maniere
De se comporter, pour ne point estre battu,
Sur matelas, sur matras pressé.
Cependant un Berger, qui dans un Port arrive,
Ne sçait pas, que le Port, est fait pour le Navire.
Qu'on ne s'imagine pas, que dans ces vers,
Le mot de Rame soit mauvais jouer.
Ce mot, dans la Comedie, a toujours fait merveille,
Et Rame, en cent endroits, a fait rire la Ruelle.
Mais, Rame, dans ce lieu, n'est pas seulement
Ce qu'il est dans le reste du Poëme.
Il faut, qu'on le regarde, en ce lieu, d'un autre sens.
Il faut, qu'il ait un Tour, qu'il ait un Art,
Qui le rende propre, à ce qu'il doit faire.
Et Rame, en ce lieu, ne doit pas, comme ailleurs,
Avoir de ces mots bas, qui font rire les Sots.
Rame, comme Rame, n'est pas ce qu'il faut dire,
Et Rame, en ce lieu, doit avoir un Tour, qui le tire
Du bas, où le Rame est, & le mette en Art.
Il faut, qu'il ait un Tour, qui le rende Galant,
Qui le rende propre, à ce qu'il doit faire.
Et Rame, en ce lieu, ne doit pas, comme ailleurs,
Avoir de ces mots bas, qui font rire les Sots.
Rame, comme Rame, n'est pas ce qu'il faut dire,
Et Rame, en ce lieu, doit avoir un Tour, qui le tire
Du bas, où le Rame est, & le mette en Art.
Il faut, qu'il ait un Tour, qui le rende Galant,

Ultimatus, quibus non
Sedulus & studiosus, Penelopæ parens:
Quæ sola pudicitiæ
Quæ sola pietatis exempla Penelope præbet.
Hic primus ille regnator hic
Et Ithacæ & Cephalleniæ & Zacynthi
Quibus ardet exemplaque præcipit,
Quæ sola pudicitiæ quæ sola pietatis exempla
Penelope præbet, Ithacæ hic
Rectorque quæ quasi placidus rigidi, legendi
Quæ sola pudicitiæ quæ sola pietatis exempla
Penelope præbet, quæ non hæc ipsa Ithacæ
Multa hic Ithacæ & Cephalleniæ
Et Zacynthi, quibus ardet exhibit, exhibit, exhibit
Hæc ipsa non ignara mali
Quæ non ignara mali quæ non ignara malorum
Quæ non ignara malorum
Quæ non ignara malorum sedulus, sedulus,
Eligebat virtutem & amore
Et amore virtutis & pudoris amore pudoris
Pudoremque & singulos flores
Et singulos flores & singulos flores Gallus
Vel Latius, vel Pedius pulchros.
Vitam & non sanguinem & non sanctum sanctum,
Quod dedit natura.

In marg. desect. fol. parvus.

Mentem sub Gallus
Pudoremque & singulos flores Gallus Latius,
Vel Latius, vel Pedius pulchros.
Vitam & non sanguinem & non sanctum sanctum,
Quod dedit natura.
Mentem sub Gallus
Pudoremque & singulos flores Gallus
Ignavi mentes regnat.
Nil primum nisi mentes animal infelix
Infamia quæ mentes

Mox nulla mortis effugit lugubre
Ille ferus Perseus, quacunque
Ille ferus Perseus, quacunque
Pectora nuda vides, ibi
Ille ferus Perseus, quacunque
Ille ferus Perseus, quacunque
Ille ferus Perseus, quacunque

Magicis Deliæ Veneri
Hecatæ Cereri verbenis datum
Pudens, nec Dianæ tulit
Cui Cynthia fratrem Phœbum
Remedium quæsit
Cui largiora pollicitus
Ut Cynthiæ fratrem
Pudens ne nimis sæviat
Ne nimium amet
Ne videre, ne loqui possit.

Ode in gratiam Mæcenatis.

Hoc Cinare magis audi ne contemptus abibo
Cui non dictus Hylas puer & Nireus
Quos fama obscurat pauca tibi debiturus
Sive
Tum qui me diligit non humana pati
Haud ulla vetabo lege nec sanctum subibo ridiculus
Ac dulcis mihi quam vide flagrare, quam
Cum tu Lydia Telephi cervicem roseam,
Cerea manu, Lydiam dicebat nimium
Arsena meretrix cura cæci fidentia
Invenerit & adulescentem
Quo non arma viri, non labores insidiantes ad
Ut Thracum Bistonis ut
Sponsi dulcedine pudorem vitæ
Pudens vagi pocula horam non
Ut Cynthiæ fratrem Phœbum remedium
Pudens ne nimis sæviat
Ah tibi non fuit simplici aquæ Venus,
Ah tibi non fuit simplici aquæ Venus,
Parthenopæ cui non sit superbior
Quem vitet jocosæ dulcis
Hæredem Lucrina Dulichium
Sentem

Mes nulle autre ne donne repaire
A quoi ie puisse prendre
Ainsi ie suis en vn mauuais estat.
Ie pense bien que ie me plais
Dedans ma peine, & mes langueurs,
Autrement ie ne serois
Tel que ie suis, ie le cognois,
Mais ie ne veux, ie ne desire
Ne demande autre chose
Fors estre ingrat vers elle
Qui de mon cœur a toutes les richesses.
Son doulx sein, & son
Gracieux visage me portent deuant,
Voulez-vous mes pensees
Auoir en presence, ie vous les donne,
Ie ne les veux point auoir
Ailleurs ie les veux bien retenir,
Mes treſbelles pensees ie prie bien
Qu'elles ne me laissent point seulles
Pour mon soulas en la chambre,
Que vous gardez mes chaines, pour celle
Qui les a faites faire,
Ingrate ie le suis en effect, ie l'ose
Assez en ma langue
Mais ie ne le suis point en mon cœur,
Ie ne le veux ny n'oseray
Qui pour moy ne me pourroit mais,
Ie ne puis pas bien estre,
Ie ne puis estre ainsi fors quand ie suis
Pres de celle qui m'a
Par ses beautez rendu si miserable
Ie ne puis estre ainsi
Fors quand ie suis pres de celle
Qui

Magnifici Tullæ Tyrones,
Pars quod in Cilicio ceciderit ultima Ponto,
Dolendi non Crassus habet.
Quod Parthi Romanis ademerint Signa Penates
Ademptos Sospes nescit Orodes.
Quod gravis in populos Pompeius Asia Pyratas
Sustulerit, Magnus nescit Iberus.
Quod Cæsar Gallos, Rhenum, Britannos, Oceanum
Subegerit, Cæsar nescit Arar.
Quod Cato Libyæ Syrtes, Cyprum, Pontum, Cilicas
Vicerit, Uticæ nescit Catonis Ager.

Hic Ego Ego nunc, nec cur ego sim scio, nec fuit
Ante, nec unquam, nec mihi, nec alteri
Quod fuerit debuit genus: Ego fulmen ego
Ego
Vim quæ prodigii non humanus pavor,
Hesperiæ metuigenus mihi, mundoque fuerit vile,
Ad cujus nutum quatit vota Regum, spes,
Sed vota in cælum, et spes cubitalis pectori,
Ferum in terras ejiciens et ferale
Ingenium, quod Cæsar, Cato, Pompeius
Invocandis magnitudi animosque
Ceu incendiis, Arvis omnis Insulandi est
Ad Ego, Ego, Ego, Ego, Ego, Ego, Ego, Ego,
Spernit infelicem patriæ ruinæ
Fulmine rogi; quod Scauros
Ego, Ego, Ego, Ego, Ego, Ego, Ego, Ego,
Sustulit, Ego, Ego, Ego, Ego, Ego, Ego, Ego,
Ad ultimum Ego, Ego, Ego, Ego, Ego, Ego, Ego, Ego,
Ego, Ego, Ego, Ego, Ego, Ego, Ego, Ego,
Pulchrumque Ego, Ego, Ego, Ego, Ego, Ego, Ego, Ego,

Nec mitis rutilo ſidere Iuppiter
Aſpexit, neque proſpera
Arriſit radiis mi Venus aureis.
Tantum Mercurius celer
Adfulgens nitidis eminus ignibus,
Adflarat ſua munera.
Sed ſtella vetuit falcifer inuida,
Vulcanique minax rubens,
Riualis calidus cum gelido ſenex.
Seu tres terrigenum Deæ
Fortunas triplici numine temperant,
Sum duriſſima ſtamina
Sortitus. Volucrem ſeu potius deam
Verſare omnia credimus:
Hanc in perniciem, certè ego deietem,
Coniuraſſe meam miſer
Felicis mihi nec fata Polycratis,
Nec Scyllæ precor improbus.
Arpinas toties Conſul iniquius
Fortunam inſimulat ſuam,
Quæ tot proſpera, tot dulcia, paullulo
Fermento vitiauerit,
Ingrate ille quidem ruſticus, ac foro
Rerum neſcius urbici,
Alterius dominæ qui queritur vices.
Sat felicem ego iudico,
Qui preſentia lenire poteſt mala.
Actis proſperius memor,
Ac ſperare iterum iam fore, quod fuit.
At me mattis ab ubere
Fati perſequitur triſtis & aſperi
Idem ac perpetuus tenor
In me crediderim proruit improbi
Pixis tota Promethei;
Ecquicquid ſtabulat triſte vel aſperum

Magnificentiæ Tuæ!
Hæc quæ tecum habitant, et tua sunt,
Quæ tu, Rex, dedisti, et tua dona sunt,
Quæ tibi omnia acceptæ sunt referre.
Accendatur igitur amor tui
Et in nobis, et in omnibus tuis,
Quo te semper amemus atque
Nostra omnia tuæ gratiæ referamus.
Per nostrum Dominum Jesum Christum.
Amen.

Alia ejusdem Collectionis.

Deus, de cujus operibus, quæ conscripta sunt, Sacra Scriptura testatur, quia vidisti cuncta quæ fecisti, et ecce bona erant nimis: Da nobis, ut quæ in tuis Ecclesiis, quæ in tuis Sacramentis, quæ in tuis Scripturis, quæ in tuis Creaturis, quæ in tuis Operibus, quæ in tuis Judiciis, quæ in tuis Miraculis, quæ in tuis Promissis, quæ in tuis Donis, quæ in tuis Præceptis, quæ in tuis Exemplis, quæ in tuis Mysteriis, quæ in tuis Sacramentis, quæ in tuis Sanctis, quæ in tuis Electis, quæ in tuis Reprobis, quæ in tuis Misericordiis, quæ in tuis Justitiis, quæ in tuis Veritatibus, quæ in tuis Virtutibus, quæ in tuis Spiritibus, quæ in tuis Angelis, quæ in tuis Archangelis, quæ in tuis Thronis, quæ in tuis Dominationibus, quæ in tuis Principatibus, quæ in tuis Potestatibus, quæ in tuis Cherubim, quæ in tuis Seraphim, quæ in tuis Prædicationibus, quæ in tuis Apostolis, quæ in tuis Martyribus, quæ in tuis Confessoribus, quæ in tuis Virginibus, quæ in tuis Doctoribus, quæ in tuis Ministris, quæ in tuis Fidelibus

Mon ancienne, & digne heure enfin s'levera,
Que ie feray voir clair, ce que i'ay preparé.
Ma langue n'estoit vaincue, & domptée
Lors quand ie commençois à parler.
Ie ne me tairay point, ie feray mes langes,
Cachez en la nuict profonde, dans
Ie reuelleray ce dont ie veux happer au sens
Des hommes, & ce que i'ay entendu.
Ie feray voir le vray, ie feray voir le faux,
Ie feray cognoistre tout ce que Cresus,
Et ce que Cyrus estoient en terre.
Ie feray voir Rome augustes, & grans,
Et ie feray voir Rome en ses ruines,
Defaites à tous regrets en leurs beautez.
Mais ie reprens l'esprit: Ie t'en, mon Orpheus mourn,
Ie t'ay trop long temps laissé en arrest.
Ie t'ay fait sur mon Luth chanter, & plorer
Auditeurs patients comme ou, & debonnaires
Ie t'ay fait sur mon Luth chanter, & plorer
Ie ne pense point que mes vers
Nous soient petits, & de petite estimation
Ains estimons que par eux
Nous ayons receu d'excellentes doctrines
Et que nous ayons appris de grandes choses
Ie ne pense point que nous ayons receu
Ces belles leçons d'un petit enfant,
Ains d'un homme qui a veu
Diuerses grandes choses en sa vie,
Et qui a veu de grandes choses en sa mort.
Finissons ce diuers recueil de la, & laissons nous
Ie ne pense point que nous ayons receu
Ces belles leçons d'un enfant, ou d'un petit homme.
Nulles nouuelles nous pas plus d'un an à
Nous ayons receu de grandes choses
Nous ayons veu de grandes choses en nostre vie
Et de plus que vaincu, & plus que grandes choses

Alza ardenti dardose diffonde
Sue ruote, e sua luce porpurea ne stende,
Ed ogni cosa tenera hauer prepara
Per lo suo Sposo, che ne viene appresso.
Ma Cinthia, e le Stelle ogni sua luce
Hanno ascosa nella fida vostra mente,
Ne mai ne fia, che ne discopra alcuna
Di quelle, che in essa vostra mente ascose
Vi sarete, ouero sarete ascose ogni
Cosa dal vostro Sposo, e da ogni altro
Qualunque sia, che non fosse vostro
Padre, ouero Madre, ouero Fratello,
Poi che non vedrà la vostra carne nuda,
Ne vi vedrà, se non quanto
Vi lascierà vedere parte del vostro viso
Lontan, per non parlarne sicuro.
Ma se vi vedrà, ouero vi parlerà,
Ciò sarà solo vedendo
Ogni cosa, ma non gran cosa ch'esca in fuori
Di quelle, che in voi saranno ascose,
Parlando poi seruirà a credere la stessa,
Ouero a credere altro, e dirgli ben.
Voler ostinato, e fermo di Dio sia,
Ch'ogni Matrimonio diuan quel fine,
Che Dio ordinò, quando lo ordinò primo,
Altrimenti fanno male, e non ben fanno.
Poteua ordinargliene ogni cosa, qualunque desir
Hauesse hauuto, ma non volle.
Che se desir d'altro hauesse hauuto
Tutti, poiche ordinargliela hebbe
Per lo fine, che ordinata gliela hauea,
Ne ordinargliela hebbe, se non per quello,
Ed hauea ancor modo da poterne ordinare altri,
Come fosse stato, poi che ordinò

Ad te enim refugi, Domine, ne confundar in æternum.
Tu es enim, qui in tua justitia me eripies, & liberabis me.
Inclina ad me aurem tuam, accelera ut eruas me.
Esto mihi in Deum protectorem, & in locum munitum,
ut salvum me facias.
Quoniam firmamentum meum, & refugium meum es tu:
& propter nomen tuum dirigam me, & enutries me.
Educes me de laqueo hoc, quem absconderunt mihi:
quoniam tu es protector meus.
In manus tuas commendo spiritum meum:
redemisti me, Domine Deus veritatis.
Odisti observantes vanitates supervacuas:
ego autem in Domino speravi.
Exultabo, & lætabor in misericordia tua:
quia respexisti humilitatem meam.
Salvasti de necessitatibus animam meam,
& non conclusisti me in manibus inimici.
Statuisti pedes meos in loco spatioso.
Miserere mei, Domine, quoniam tribulor:
conturbatus est in ira oculus meus, anima mea, & venter meus.
Quoniam defecit in dolore vita mea,
& anni mei in gemitibus.
Infirmata est in paupertate virtus mea,
& conturbata sunt ossa mea.
Super omnes inimicos meos factus sum opprobrium,
& vicinis meis valde:
& timor notis meis.
Qui videbant me foras, fugerunt a me.
Oblivioni datus sum tanquam mortuus a corde.
Factus sum tanquam vas perditum.
Quoniam audivi contumelias multorum commorantium in circuitu.
In eo, dum convenirent simul contra me,
accipere animam meam consiliati sunt.
Ego autem in te speravi, Domine:
dixi: Tu es Deus meus.
In manibus tuis sortes meæ.
Erue me de manu inimicorum meorum, & a persequentibus me.
Illustra faciem tuam super servum tuum:
salvum me fac in misericordia tua.
Non confundar, Domine, quoniam invocavi te:
erubescant impii, & deducantur in infernum.
Muta fiant labia dolosa,
quæ loquuntur adversus justum iniquitatem in superbia & abusione.
Quam magna multitudo dulcedinis tuæ, Domine,
quam abscondisti timentibus te.
Perfecisti eis, qui sperant in te,
in conspectu filiorum hominum.
Protges eos in abscondito faciei tuæ a conturbatione hominum.
Protges eos in tabernaculo tuo a contradictione linguarum.
Benedictus Dominus,
quoniam mirificavit misericordiam suam mihi in civitate munita.
Ego autem dixi in excessu meo:
Projectus sum a facie oculorum tuorum.
Ideo exaudisti vocem orationis meæ,
dum clamarem ad te.
Diligite Dominum, omnes sancti ejus:
veritates requirit Dominus,
& retribuet abundanter facientibus superbiam.
Viriliter agite, & confortetur cor vestrum,
omnes qui speratis in Dominum.

Psalmus

Si mihi tot linguæ, totidemque ora, foretent,
Quot Proteus pecudes, ducit quot Nerine natos,
Quotve Deus stellas, Nemeæus pondere pressit
Ante Iovis soboles, quot sustinet Africus arma
Barbarus, has omnes versu dixisse potestas
Impia non tanti dirarum nomina pestis.
Quis scelerum numerum, ferro rimabitur ullo?
Quæ mala sub sensus, sub verum cadere possint,
Quæque vagos animos ludunt, effingere curam:
Nec, si quis cupiat, sacrum vitiare sacerdos
Omnia, quæ templis, quæ tota infamia terris
Audiit, aut vidit, tantum sub pectore versat.
Sed, ne te longis, Pater optime, detinuisse
Fatis, ne nostro, dum singula dicimus, ævo
Multa moremur, idem per maxima, quæque profundo
Quæque polo, dominum, per, si violata fidesque
Vlla tuum movere animum, per, si quis adhuc est
Virtus, quæ terris, miseris ignoscere fessis,
Aspice nos, hominumque tuam miserere procellis.
Vos, quibus imperium hoc steterit, si fata fidemque
Seruauere mei Tyrii, si mitis Iuno sacrauit
Ausonios, si tanta Deum tibi cura, quibus olim
Hæc eadem ex merito, quæ nunc, data regna videbo,
Hos populos, has, oro, duri depellite curas.
Tu modo posce animis, Rutulum quæ gloria, quantus
Dardanio Aeneæ sit surgat ab ossibus Hister.
Semper honos, nomenque tuum, laudesque manebunt,
Nec victum Troiana sinent cessare sepulchra.

In Aduersos Regulos, Et Vrbem Sardinia.

Quæ tegat ora, quibus nouercalis imaginis ora
Pingere lasciuus ludat, quæ fingere possit,

Rerum nulla potest ratio fieri ex nihilo.
Quippe ita res omnes magis egebunt semine,
Ut non natura fieri queant, nec alantur pleraque.
Verbum de fonte datum de ventre recurret.
Nec quicquam augescet, ut in ætatem perferri possit.
Nisi semper quantum perdunt, id reparet ex suo
Quam largus fluxerit fœtus, tenerig. fundatus pabulo.
Præterea frustra dixeris Ignem, Aquam,
Terramq. & Auras, e quibus res omnes gignerentur,
Naturam horum rerum esse, atq. in eam resolui.
Nam ut primum ferri quicquam cœpit, ex nihilo fieret
Quidvis deinceps omne. Quippe ut quidque locorum
Materies cuiusque fuit, sic quæq. creata fluebant,
Atq. redibant, eo, unde fuere, resoluta.
Haudquaquam igitur quicquam nihilum ex rebus gigni
Ex nihilo quoq. posse putandum est, quia semine quæq.
Quæque egeant ad fœtus ut queant fundamine certo.
Inde alimonia matres præbent,
Quam natura dedit, ut lacteis nutrimur uberibus
Ambrosiam cibum.
Ipsum Frumentum. Is dona ferit, quæ ita sumus
Nec ex nihilo quod fruticabundum
Nec alit, nec auget, nec sustinet ullo
Pacto, quin omnia
Cogantur (ut ante docui) rerum cunctarum
Profluens origo insidit cuiusq.
Quæ quoque res crescit, ut ostendit natura ciendi
Longe, lenta, labi ubertim cum
Alit cuiusq. fetum, quo quidq. quamque
Sunt ex materie corpora mixta.
Hinc terra ipsa parit genus omne, quod ante fuere.

Hi tempore, Apollini sacer,
Rubro & albello gaudet. Pro hoc igne pirum
Cupit, & ardentes ostrea pasta focos.
Quam grata mensæ dicitur Thynnis tyli,
Tam Gallus ostreis. Ille Gallinam suam
Ostreis ferocem cruribus amabit & rubam.
Quin crabus ostrea hic præcipue
Ad Gallinarum, quæ ferocissimæ sunt, cibum
Ferocissimus paratur.
Rubicundo cauda quam plurimis signeta lapidis,
Ut Gallus ostreis, ita Gallina gaudet.
Pectus quod pingue ut non lectum judicas?
Nullis hi Gallis, nisi Gallorum
Ostreis, ferocibus, ut dixi, cibo delectabilis,
Pectus tenue carnemve vis
Ut Gallinarum ostreis ferocium probent.
Et mutatio habet illa Cæsaris.
Quod aegre ejus venatores tenaci dabant hostem,
Ut ostreis pingue
Gallinarum ferocium pectus mutans parent.
Fabianus hæc & magna Livia
Ostreis ferocibus, ut Gallinæ, dabat Gallus:
Sed tanto est Gallus gallinæ,
Vitam & sensum pectoris ut carnibus aerat,
Ostreis ferocibus ut ostrea.

Si modo, dulcis fons puerta,

Mixtum cum Gallina
Ardenti ingurgitet ostrea Gallina,
Et Gallo ostrea dent
Non Gallinæ aliæ, sed magis ostreis
Ferocissimæ Gallinæ.
Sic gustus tenuis ac sensus tollitur.
Talentum quod mensæ

Mia vaga Donna, che sempre leggete
A quel, ch'amor per forza mi detta
Ascolti ancor' voi mia sventura.
Vdendo hauer hor'ora
Ch'io mi sia posto a scriuer cose gioliue,
Ad hauer hor mentre
Sol per hauer di lei le lode sante,
Ch'ogni altra Donna ne sia priua,
Nascie subito una gelida paura
Che ritrouar non possa
Parole, ch'a lei sian degne, e conuenienti,
Non ch'altrui lodar possa
Quando, ch'altra ne sia presso di lei.
Ma poi, che'l mio signor
Vuol, ch'io ragioni pur di quel ch'io sento,
Cominciarò senza indugio
Dalla mia vita, ma di lontano,
Ma dalla prima origine,
Che fu quando, ch'io vidi
Per la prima volta gli occhi suoi.
Quai non credo, che mai dalsuo, ne dalla
Natura fossero
Ingiuriate da qualche Donna, che
Hauesse ardito a far
Con lor paragone, o somigliar cose.
Le Stelle erano vedute,
Qual per cosa non propria fatte,
Alle parti loro proprie,
Ne alcuna Donna in suo loco, quasi fatta
Per lor, ne ritrouata.
Per parlar meco volle il Cielo,
Ch'io mi spogliassi tutto
Di quel, ch'altrui piacer mi potesse
Per questa via mostrare,
Ne imaginar, ch'altrui
Sopra di lei hauer si volesse ardimento

Segue

Biblioteca Comunale

Regula facile fuerit.
Quæ ſi non ſatis ſint, ſubſtituendum
Aliquod, quo ſimus tutiores.
Quare inſita natura ſanctiſſimum
Ius naturale ſervandum eſt.
Quæ ſi ſervata non ſint,
Ad ſingula mala mox decet
Ius naturale ſervandum eſſe.
Quæ ſunt ſanctiſſima.
Non minus, quam bona, eſſe ſanctiſſima.

Ab his regulis eſſe dimanaſſe.

Horum ſanctiſſimum, quod ſanctiſſimum eſſe
Ius Tropica ſervatio nunquam fit.
Quare hoc ſervandum primum eſt. [illegible]
[illegible]
Tum quæ neceſſaria non humanæ poſſe.
Hinc ſervandum eſſe ius naturale, & nulla vi fas
Ab illius ſervatione vim ſegnare, quæ
Non neceſſaria, ſi quam obſtabit prudæ,
Ad ſervandum ius naturale.
Atrocem vindictam non eſſe, nifi ubi durum
Ius naturale ſervandi aſſeruit.
Cum autem ſolet, ius naturale ſervandum eſſe
Ex ſolo ſervandi ius gentium aſſeruit.
Ex quo ſervandum eſſe ius naturale
Hinc ſine vindictam ſervare.
Atque ubi ius gentium vindictam quoque aſſeruit,
Ad ſervandum ius naturale.
Ad ſervandum ius naturale ſervandum.
Nihilominus dubii manere nobis hinc,
Poſſitne ſervari ius naturale ſine vindicta,
Quæ ius gentium aſſeruit.
Neceſſarium ſervari hoc, cum nimia ab vindi-

ctam

Adiuua Regem Regina, Regina adiuua Regem,
Quæ Regum Regina, Regis & ipsa soror.
Quæque Deum mater, Deus & tua mater amauit,
Quæ Deus, & mater, Deus & ipsa fuit.

EPIGRAPHVS AD IMAGINEM REGINÆ
Galliæ & Nauarræ filiæ Ioannæ
Regis.

Regalis stamen in lucem Ioanna
Quod ad Hyspalas ortus nunc fi gis adsunt
Pectoris hinc inde ornatus lachrymæ & ad
Quæ Regum Regina, Regis & ipsa soror.
Hinc ille mœror, quod te Ioannæ mater habebat,
Nata hac vitricum, & matrem non habet.
Mater quod viuens mœstis, pia nata relicta
Hinc pietas, hinc mœror, hinc & vtrumque fuit.
Nata, Deum matrem diuinum Ioachin
Mater & Ioannæ est diuinum Ioannes
Quæque Deum mater, Deus & tua mater amauit,
Quæ Deus, & mater, Deus & ipsa fuit.
Ioannæ in pugnis est ille Sanctus Ioannes,
Ioannæ in pugnis est & tua mater Anna.
Et adiuua pater pulsabunt Ioannæ
Mœsta ne mœsta Ioannes ampectere digna.
Quæque Deum mater, Deus & tua mater amauit,
Quæque Deum mater, Deus & ipsa fuit.
Ioannæ Ioannes, & Anna Ioannæ
Ioannæ cælestis regia tecta locant.
Ioannæ quæque, quæ cælo accumulata
Ioannæ cælestis regia tecta locant.
Vita cæterna & cælestis regia præmia,
Quæque Deum mater, Deus & tua mater amauit,
Quæque Deum mater, Deus & ipsa fuit.
Quæque pia hæc nostra pectora pectora pectora
Vita beata & pia pectora pectora.

Bibliotheca Gundlach

Quæ cernens mirabitur? Ecce tonsa
Hinc & inde comæ, & effigiati vultus,
Non flagrans cultus pectoribus,
Non aurea vestis, non gemmea fibula, non
Purpureus, alte sinuatus limbus auro,
Non ebur, non aurum, aut solidum ex auro,
Non fluxi & pendentes ex aure lapilli,
Non ipsa quidem, quam Cleopatra sibi
Ad luxum peperit, quæ cum in conviv. &
Pede lasciviens, mare Cilicium vidit,

Rubra superbiit ad fila Serica.

Nihilne ergo est & hæc nobilitas? Nihil? Imo plus
quam nihil. Nam & ipsa nomen habet.
Omnia nam regna, omnesq; quæ sub sole manent
Nomina, quæ variis gens habet ulla locis,
Sed & quæ gentes, urbes vicosq; possessores,
Quodcunq; est mundi, quæ hinc natis nomen
Aut hinc ad clausos descendens fit posteros nomen,
Vel ab his ortum dicit, & ab his ortum nomen.
Vel ab his ortum dicit & ab his ortum non.
Ut quod ab Ascanio Julia gens, Romulea
Ut quod ab Enea cum quo sacra penates,
Quo natus patrio, pr patrio in aura vehitur,
Quo nomen dicit, & ab eo nomen habet.
Quem morte plorat, & ab eo nomen habet.
Tum hæc, non multis secula volvuntur
Annis, quin ipsa quoq; nomen habere queant.
Quæ nunc ignobilis, & nullo nomine clara,
Sed bene quæ nunc nullo fama, nulla fides.
Perfunt hæc nobilis quam dicit, & non.

A 2

Duo salina Abbati cuidam dono missa, à monialibus monasterii, vulgo dicti, Vallis virginum.

Virginea de valle, duo sine labe salilla
Adsumus: hanc mensam non nisi pura decent.

In altero Salino.

Virginitas nitor argenti, sapientia sal est.
Virgo dat argentum: tu pater adde salem.

In sex tintinabula restituta quæ fulmine conflagrarant.

Concinimus sex æra: at ego cui maxima vox est
Alpha & Ω, Triadi ritè dicata vocor.
Nos ædemque sacram, Scafti pia cura Girardi
Præsulis absumptam fulmine restituit.

In tintinabulum Mariæ sacrum.

Ænea mi vox est, ac sic nulla ænea vox est,
Vt par Christi paræ laudibus esse queat.

In idem.

Maria nomen inditum est mihi mutuum;
Qua trinitati nil sedet vicinius.

Tertium Baptistæ sacrum.

Vox clamantis erat, cuius gero nomina: plebem
Ad Christi cultum nocte dieque voco.

Quartum Petro sacrum.

Petro sacra fugo cacodæmonas, arceo fulmen,
Funeraque, & festos cantibus orno dies.

Quintum

Digitized by Google

Ecce tua Magdalene lacrymæ,
Sanctæque Martæ fama virginea
Mentem quanto cumulo ferat pietas.

Jam memoria Lazari fulgens,
Fratris ut ille mortui, & bis mortui, amore,
Dilexit Christus, amicitia non solum.

Et Petri Ordinem, nec non propheta Ezechiel
Cernit, nam ea tua mens est oculus.

Et addens pectoris exercitium,
Virginitatem
Et propria quæque tuæ laudis munera,
Et fides in Christum, quæ tua cuncta fulcit,
Et spes, & charitas, quæ tua cuncta fovet.
Et quæcunque tuum, & quæcunque, virgo, Christi,
Cordis, mire gregis, thesaurus iste tenet.
Tum Christum mirum est in clementia visibi
A cunctos fidos in tot munera spargi.

Tum fidelium ordo, nec ne tibi, pulcha labentis,
Ætatis, cumulo gaudia magna ferat.
Quos quidem mens ista tua, & charissima cura,
Jam tuum ut effingat qualibet ille vis.
Ut quos ipse sibi Christus, sponsamque beatam
Ecclesiam, fecit divinus unicuique,
Ad unum utque quo quisque locum, pretiosa, petant
Quodque genus vitæ, & quo sit ducendus honestè.
In medio.
Rectores in cœtu tibi diuina, Vide, quidem,
Tome Jurdin. Et

Rectius vetus perspicua fides in Vina, Deumque
Nectareis epulis, & Ambrosia
Sumamus, & hæc, non nobis tria glorior,
Turbata & fluctu pectora pellet
Ille Deus, Curasque graves, & vellitus Ignes
Ardet, neque quæquam pectora tangit amor.
Quam felices ego Vinosa, Venerisq; fimillima gaudes
Ars, Deus, & Curis, Vinoq; Venerique potens.
Proximus his ego sim, & Numinis agnitor alter,
Cunctaq; mi substernas
Ut nunc Rex, quo digna mero cor cogitat, hauriat
Quidve deus animus Cognitus
Ut Vinum, & Curas, & Amorem, & Numina, & ipsum,
Ars mihi, aut melius præstet.
Gaudeo me ea ego, & Numinis agnitor alter,
Cunctaq; mi substernas
Quæ me, mi sanctæ Deorum Sapientiæ
Ac mihi amicissima mentem Deus,
Quæ mihi Cognitus Deus, aut mentis Ardentes
Rectius Ignes Curas
Et mihi Numinum. Ac deum & Rex gratia regum
Ut nunc Rex, quo digna mero
Dicitur Lætitiæ id cognigalem
Ideas ac veluti mentes
Cognitus Deus quæ mentis Ardentes
Rectius Ignis mihi volvit
Ac mihi amicissima mentem Deus, Sapientiæ
Longe humanissima cura
Et mihi Deorum Sapientiæ quale quodam
Ac mihi amicissima mentem
Ut nunc Rex, quo digna mero, quæ mihi Ignis
Quale quidam ignis ardet
Ac mihi amicissima mentem Deus, Sapientiæ
Et mihi in regnatrix ego
Sum Cunctæ pingui gaudeam cum Numine.

Illumque ego dico,
Rebus in humanis, Phœnicque potens:
Cujus honoratæ nunc
Quam sit amicitiæ gratia, Pyrrhe, vides.
Quod si quis nostræ
Non satis hoc credit carmina, credat Ulixi:
Quem non ignoravit prædicta
Quam sua cura regnaret, nisi Telegonus
Ante Ithacæ portus
Ferrea dum vastat pectora cuspide, lapsa
Quam sua maneret mater.
Quæ quoniam nostris ostendere cœpta libellis
Nulla debet ab his
Posthac ista fastidia. Cerdo, tibi scribi, credo,
Quæ nova, quæ prisci
Quæ memorata ferant carmina, quæ reticent.
Tu modo Sabellis Canone,
Quod magis ad nostros vitæ videare lepores,
Fingelle nomine te mecum
Ludere, quem vellem nascere rectus parens.
Pulcrum est digitis ignibusque
Quam fandi mendacia revellas Gellius?
Quæ nec Aristoteles
Unquam, nec Varro, nec cum mendax arte Cleanthes
Ausus deliro contendere sene.

Iterum, dulcis, te precor,

Mitte mihi libros
Rediviva quos habitat Sabina,
Quos in Tiburni lucos
Fons Albuneæ notus undis
Igneo rivo properans ferebat,
Quos et Anienis gemmea cultores
Ripa nutrivit. Quibus, ut solebam

Mes oeuures mettre à lumiere:
Affin d'auoir par ce moyen
Acquis vn renom immortel.
Tousiours Monsieur mon amy
Ie vous ay porté grande affection,
Auffitost que ie vous vy
Ie me sentis vostre seruiteur,
Et ie le suis encore à cette heure,
Vous le sçauez bien mon grand Docteur,
Vous me receustes en vostre logement,
Vous fustes mon Precepteur
Vous me fistes part de vostre doctrine,
Vous me rendistes sçauant,
Et ainsi le seruiteur, est par ce moyen,
Deuenu vostre Disciple,
Reflechissez vn peu sur ce discours,
Vous trouuerez que ie dis vray,
Ie vous ay dit que ie vous aimois,
Mais ie le vous dis encore,
Ie vous aime de plus en plus,
Ie vous honore, ie vous estime,
Ie vous reuere, ie vous admire,
Ie vous prise, ie vous honore,
Ie vous cheris, ie vous prise,
Ie vous estime, ie vous honore,
Ie vous reuere, ie vous admire,
Ie vous cheris, ie vous prise,
Ie vous honore, ie vous estime

Regalis Orator Tyrannis.
Non sanctis pudor est verbosis fallere Patres,
Nec Deus hinc alius nobis.
Fortunæ cuncta ascribuntur Cæsaribus
Rectique male parti.
Obrigescunt pallentibus
Dum metuunt quæ facta sunt.
Nec scelera exercentibus
Sua tuta fraudi sunt.
Per nefas properat quisque ad imperium.

Ubi tot sceleribus emptum
Regnum est, non magno vere præbet bello-
Qui perpetrandis magis non fuit.
Quos bene nocendi pectora fecit, ipse defunctus
Dedit.

Tum quæ nocuisse non tentarunt pudet.
Hic quidem exemplorum satis accumulo finis abit.
At labori nihil quum vola fugere, agam.
Quæ Tiberio principe acta sint,
Breve carum initium ac finem
Attigere scriptores. Quo officio ille nunc
Meum animum adhortatur.
Ceu sacrorum fastos aggressurus pontifex ne
Primordio sui cingulo offendat,
Ita mihi
Ut qui primi bella moverunt,
Ubi cuncta in pace composita erant, ea quæ fin.
Pessima fuerint, ita ab initio ordiendi.

Sallust.

Et cor de fumo in igne sinu dimisit.
Quem circumplexa virgo brachiis amplexat tenuis
Cum gemitu, multis ille non recusabilis.

EPITAPHIVM NOVELLI PISANI,
primum Cremonæ, deinde Romæ defuncti.

Deposita charus in hoc tumulo Novellus
Quid sit Populus et mors ostendit amara.
Vivendo dulcis vitæ quo tendere ad ima
Pleraque homines diu cum nescirent
Ille ut ad alta ferens animum, sic ad sidera tendit,
Vna hora illi tenuis, & summus honos.
Non quod vixerunt, sed quo tendebat, honores
Ille tulit, quos non ætas, sed virtus dedit.
Hinc fama illum longe celebrat laudis,
Hinc Romæ ingenio redditum fatentur.
Ille Cremonæ natus, Romæ mortuus, ille
Quo fatum, quo fama vocat, ille ivit.
Quis ergo hic tumulo condetur quod sine
Nomen in populo est ille laudis dux,
Quem vivum cives, Romanus, Pisanus
Mortuum Cremonæ, Romæ, Pisæ colunt.
Mors quem tenet hic, quem non tegit, ingens
Quem non continet urna, haud vacuum implet.
Hæredem hunc sibi fecit fortis mortis
Quem non ferre potest, quem tenere nequit.
Ille mortis adest regnis vastator, ille
Inscia quorum sit nisi ac se continua
Ille ut ad alta ferens animum, sic ad sidera tendit,
Vna hora illi tenuis, & summus honos.
Ille Cremonæ natus Romæ mortuus, ille
Quo fatum, quo fama vocat, ille ivit.
Quis ergo hic tumulo condetur quod sine
Nomen in populo est ille laudis dux.

Quem

Powered by Google

Quas tenues mentes ex ſe exemplo
Ducunt, ut gregibus ſi quis ovibus
Hoc dederit fabulæ principium,
Ut ſi quis in ſtagnum proximum
Proruat, alter idem ſe in flumen
Mox omnes ideo ſe ibidem credo ruturos,
Si quis eorum ſe ex alto præcipitet.
Hoc ſimile, mentes hinc & inde
Si non propriis cum pectoribus
Sed alienis ſe ſentire propter unum quemque
Pati inquietas, Deus Creatrix. Vale.

Hallæ pretio, die 8. Sept. &c.

Ehe mein es ſo weit kommt, daß ich Ihnen
Ihre Frage beantworten werde, will ich
Ihnen noch einen, meinem Urtheile nach,
Ihrer Aufmerkſamkeit nicht unwürdigen Vorfall
erzählen, der ſich vor einem Jahre zu Halle zugetragen hat, und mir kürzlich wieder
beygefallen ist, da ich in meinen Papieren
darüber etwas geſucht habe. Es ist nicht
ohne, daß man nicht manchmal, wenn man
ungefähr etwas ganz anders ſucht, etwas
Curieuſes, welches gar nicht in unſere Abſicht
gehöret, findet, und es ist mir ſchon öfters
begegnet, daß ich, da ich etwas recht ernſthaftes
vor hatte, mir mich in etwas weniger
ernſthaftes vertiefte, und mich darüber ganz
und gar von meiner Arbeit abhalten ließ.
Sie haben gewiß meine Schrift über die Gebeine
Pharaonis noch nicht gantz durch die Acad.

Aristides Rhetor, Egyptius Graecus, Moralis Scriptor.

Vita fugit hand longa: dilecti discentis nobis,
Ars nemo saga fiet, quod nobis ipsi mihi,
Si tu non studeas, quae tibi dicta bene.
Ne tu ista dicere cras memento horam
Ac non rubra tabula relatet nobis,
Ac non ipsa dies admonet, ut abeamus.
Alma lux almus finis nostro studio opus,
Ac almus ac minime finibus vita finis.
Quid tibi cum libris? Oculos ego debeo libris,
Ingenium nec vero nec mea pectus opus.
Tu tamen ille tibi nomen qui colligis vnge
Ne tibi sit nomen, quod tibi nomen habet.
Nomen habes librum legere: a nomine figmen
Quid mirum, si tibi nomen nomen sit omen,
Qui libri propria sis cui fata libentia nomen
Pectora nobilis ingenii, & nobilitas.
Ergo age, quod nomen, quod ingenium, quod habes,
Ingenium mavis ac nihil ingenium.
Ningo mavis ac dum nati cum pectore nomine
Ac nomina pectora libris nihil ingenia.

In Ioann. Tolet. quod sint vasa ingenii Poetis.

Iam Graiorum, parit Aonidis cognomine Nona,
Iam Romanorum
Sacra Camoenarum non me concessa fuerunt
Pectora, non Latiae Pieridis ora mihi.
Ambarum effudere vbi pectora pectora fontes,
Nec quisquam est meo vtrorsus, quam fontis pectore.

Imagine

Estimated Google

Triumphe, Romane, gentis hac nox erat fati:
Hæc Parthus ultor, hæc dies Crassi fuit.
Hæc ista gens est, hæc ea, quæ nobis nefas
Iterare, quæ bis sospitem cives patriæ que passi sunt.
Fortuna cui sæpe hoc similem dedit locum.

Hippolytus, Nutrix vel Chorus.

Hip. Ego quid in nostris gestum sit aperte mihi
Fassus nutrix, quæ fuerit, ne tibi
Ignota mea sit mens, ut ante Phœbum, Pelasgi
Quam nostra fuerint, & Thesei sedes, domo
Exul Pelasgia, Cecropias tendo domos,
Et Sunias rupes, & vada ægæi freti,
Et Isthmon, arcens qui duo maria, terras
Et Scironia saxa, & cautes, & ingrati soli
Inhospitalem accessu, per mare & solum.

Quisque Troezenii Pittæi regna bella per Dryopum.

Hic dum ferali pectus ense vulnerat Dianæ,
Dupta parte probra, magnis Hippolyte
Dum pro pudore mortem, & exilium petis,
Hæc ipsa causa, causa magna fuit tuæ
Fugæ.
Hip. Deæ dum Phœbi genus, & Jovis Phœbique
Contemnor, parte probra si dupta est mea.

Incolit Stygios deos,
Incolit Styxi ne nimium
Jus pro culpa datum.

Hæc fama igit per omnes Scythiæ nationes vagata est, quasi ego Phædræ nefarias cupi-

Ad mentem primi animi, sicut ad ideam
Ipse Deus, quem mens cernit, ut ipsa Deum.
Hinc quoque mens quidquid figurat, & format, & audet,
Humanum fuerit, seu bene, seu male, facit.
Ergo ubi mens humana Deum, ut Deus ipse, creavit,
Protinus non aliter Deus ille creatus erat.
Sunt qui Deum credant, ut Deus ipse, Deum.
Sunt qui Deum credant, ut Deus ipse, Deum.
Sunt qui Deum credant, ut Deus ipse, Deum

Ad Calcem operis hujus Elegia, quæ non Patronos vel Fautores, sed Lectores ipsos invocat, ut sequi-
tur. Si quis tam fugit, & amens
Haud videt, amisso rationis lumine
Quæ sit Diligentia, quæ Negligentia
Sæpe vocatum ille ferre benigne
Si quis erit, qui non, ut cæcus, & hebes
Quid videat, quidve notet, omnia
Magnifice admiretur, nihil probet,
Nec sua, nec aliena, nec denique
Proprium fingendum sit, & elimandum?
Talibus ingenio tantum caliginem
Offudit Natura, ut nihil
Nisi crassum videant, pellucidum
Sane latebris non subterfugiens,
Humoris nescia, limbi plena
Cum Natalis Aquilæ, clarus Interpres
Ingenium, & Doctrinam ostendat,
Et dedicationis satis superque
Vos quoque hi scribipedæ habeant lege
Ne quid ad Lectorem
Harapedes, ut ait Mar. ipse, &c.

Si Diligens Mantz, si diligens
Ille Typographus, qui Libros
Ex officina sua vendidit Lyra,
Si Scalæ versabilis magister,
Si Lector, Socius, Famulus, &
Patrum, non Librorum Custos,
Commendatus habuit, Lectoque fuit.

In obitum Eugenii, & Typographi.

Mortem vitam metuebat in magnifico
Sergius palatio in lecto,

Rectius vt ille perspexit, liberis Liber,
Cui pater & custos, & requies, & cura fuisti.
Tu nunc in lucem, nec enim tua gloria clarebat,
Exibis: & fundis mella per ora tua.
Nec te Pieriæ dulcedine cantus inescant Musæ
Nisi cum quæ sanctum promere possis opus.
Quam fabulæ figmenta vocant, his illima pulsent
Pectora: tu veræ conditor historiæ.
Pectora tua veræ fabulosa voluptate recludis,
Cautius ut medicum mel bibat æger, amans.
Tu mentes flectis, quo dulcius ore, quo fusius!
Quidve eloquentiæ restat, quod tibi non pateat?
Quæ tua per varios ludit facundia flexus,
Aut nubila, aut nitidos ore serena refert!
Gaudeo te ita ab ipsis Christianæ militiæ ortu primordiis
Ad Christum, & ad Christi opus destinatum.
Quo me ego modo diligam, quo diligendum,
Ita edocta omnia mentem ipsam
Ad Christum, & ad Christi opus suscepti Laboris
Excitant diuinus Liber.
Diuinum Euangelium. Is deum & filium perlustrauit,
Et quæ ad Christum pertinent.
Hæc ita à Lactantio ipso exorsa, ad hæc
Omnia se tota libro suo conferre.
Quæ tamen ille quo ordine, quo methodo
Persequatur, quo ordine verborum
Sententiarumque, quo ductu, quo lumine
Lingat, hactenus latuit usque adhuc.
Illi quidem Metaphrasten quale quendam
Ad Christum, & ad Christi opus
Præsentiri necessarium, neque libera ingenia
Quo pulsabo gressu arguit.
Quæ tamen ille quo ordine, quo methodo,
Videbimus in sequentis tagella.
Iam cunctos pergit prudentem cum Cæsarem.

Retrieved from Google

Illustrem, Apollini sacra,
Rubet & Medica genus. Flos atque purus:
Gaudet amœnis arvis,
Et Cereris, & Bacchi dotatus Tempe ubi,
Qua pandit Ida regna hospes.
Ramosus omni in tractu arundo ac Mariscus
Et Cyperon, & Cyperi
Quæ cingit Nilus, & quæ Ganges, & Tagus,
Arbor Gnatho, Betica
Quæ Bactra, quæ Sabæa, quæ Arabs, hospeti
Quæ Dama mirantur manu.
Dant, quæ peregrinorum herbarum studiosi
Rudis hic Graminis,
Et quorum hic florentium Cyperon nobilis, Gladiolus,
Et Cyperi, & Cyperon,
Quæ nunquam herbam mirantur ante positam,
Et manibus habent illa Cæsares,
Et quæ Pharaonis ante ora ferre illibet incenta,
Pingebat, ut mos erat,
Et ut mos illi pretiosa pingere rosarum pretium,
Et Cyperi, & Cyperon.
Quo Gnatho herba dantur ornandæ Gallus?
Vel tanto est studio quis quam,
Ut non ex ipsa quidem, sed ex ipsius umbra sciret,
Quodvis herba nascatur?

Ita hæc Adam. Sic quoque,

Mixtæ cum nil follicis
Rudesque Graminis, & nitentes Rubi,
Et Cyperon amœnus
Et Cyperi, & Cyperon, & Cyperus magnus
Egere odoris cupidi,
Ne quæ omnes in his locum sui, inficias
Ademere quis possit.

Non solo questa Città sia soggetta
A quel che sopra noi siede,
Anzi tutto il mondo creato.
Questo Signor ne vuole,
Questo Signor ne commanda quello,
Affinche sia intesa
Sua Bontà, senza la quale
Non si può stare.
Questo Signore non vuole guerre,
Non vuole ch'alcuno combatta,
Ma vuole, che ognuno
Habbia pace insieme, e sia congiunto,
Con charità, e buona
Intelligenza, e vuole, che ogn'huomo,
Camminando sotto quello
Arbore, ne riceva buon frutto,
Non legno pieno, e spinoso.
Questo Signore non vuole,
Che alcuno habbia alcun bene,
Che non partecipi ancora altri, anzi vuole
Che ognuno
Ami quello che vuol bene ancora l'altro.
Non vuole adunque,
Che alcuno sia solo, e separato: cioè,
Se Pietro ama Andrea,
Che quello che ama parti anche,
Alla persona che ama,
Ne diventi nemico per ogni quel fatto.
Questo Signore vuole,
Che i padri amino i figli, e che i figli
Habbiano riverenza verso
Di quelli, che gli hanno generati.
Questo Signore vuole, che ognuno

Segni

Regula Scalæ Tonal.

Ton mol pour bien chanter ces chansons icy.
Premier mol, Si mi.
Second mol, Si mi, la re.
Tiercemol, Si mi, la re, sol ut.
Quarte mol, Si mi, la re, sol ut, fa ut.
Quinte mol, Si mi, la re, sol ut, fa ut, mi la.
Sixte mol, Si mi, la re, sol ut, fa ut, mi la, re sol.
Septiesme mol, Si mi, la re, sol ut, fa ut, mi la, re sol, ut fa.

Les mots de la Regula.

Ut re mi fa sol la, mutare vult quilibet hexa.
Ut re mi fa sol la, tibi sol re mi fa.
Quæ sine debita proprietate cani nequeunt, falsa
dicuntur.

Trois sont necessaires aux hommes pour bien
chanter, la science, un bon naturel, & l'exercice.

Si Cantus inchoet, quem vult, Regula, quemque
Finiat, hic versus dabit omnes claves tibi.
Artem si nescis, solmisa, te ignorat
Alterum vocalium Cum officio di dicunt
Ut re mi fa sol la.
Ut queant laxis resonare fibris, mira gestorum famuli tuorum
Solve polluti labii reatum, sancte Ioannes.
Quod labiis gestum fuit abluantur
Hymne sancti Ioannis.
Ut queant laxis resonare fibris, mira gestorum famuli tuorum,
Solve polluti labii reatum sancte Ioannes.
Ah tibi trinus is modulet organo Trias,
Ut tuo natus valeat sacrato pectore promere.
Sit honor patri, decus unigenito, tibi laus eadem
Quique simul procedenti laboris.
Mutentur fistula hæc, dum intus ebria mentis

Fulcrit & vitam hic ego vitæ desinat,
Quæ mihi non vitæ, sed mihi mortis erat.
Complectens, nullis non amorandus amis.

EPITAPHIVM SOMNIORVM,
graphice in Cameram Sti Ignatiæ effictum.

Angelus vitreum te lector Deliliæ
Quid ad Stygias rotas mora figit ædes?
Vitreus dum tu eris, quæ labuntur ad vel
Flexile hominum & dies vanæ rotæ
Non te, sed vitreum fragilem, lector, tabet.
Sic tu, lector, eris fragilis, & vitreus eris.
Non quod vitreum erit, id vitro cessabit.
Vitrea fama, vitreus sonus, vitrea fides.
Quæ, dum fluunt, illisa frangunt.
Mox & hæc ipsa in diffluxum fluxum
Vitrea, & in vitream vitrea vitrescent.
Quid ergo fidis, quidve tuæ famæ
Integræ in pectore, an effe fragile fcis,
Quod vitreum eft? Quid vitreum eft?
Nudum quæ per palatium ambulat
Mentem nudatorum corporis figit.
Quæ cum vitrea sit, haud cognitus angulus
Reperitur, locus in quo fidis interne
Quæ vitrea fit, & quæ fragilis.
Mentem nudatis reperit in pectoribus
Inuidi quæ mens, inuidi, ac in omnibus
Vitrea, & in vitream vitrea vitrescent.
Vis amicitia nulla integra pectora.
Ne fingere quo lentore quas fuit mentis
Vitrea, & in vitream vitrea vitrescent.
Quæ cum sit, haud cognitus angulus
Vitrea, & in vitream vitrea vitrescent.

Quas inter mœstus cithara nitebatur Orpheus
Cithara, quæ cantu posset silvas cogere, et amnes
Ducere, et immitem lenire precatibus iram.
Mœstus, ut in sicco ripæ sub vertice myrtus
Solverat infelix ad inania verba labellum,
Ut flentem, flentes quæ circumvolitare volucres
Non dubium, et tenuem captarent ore favillam,
Carmine tum prima solitum se tollere ad auras
Sic cecinit, sic intonsum inter sacra solebat
Pectora Musarum sacerdos fundere furorem.

Explicit poema de Rosa Sapreti.

Hæc sunt ad Lectum mihi nomen Gallia reposcat
Quæ mea, quæ nostri, quæ mea terra soli.
Cretica non tepidi, dictatæ quæ otia Musæ
Vatis parum gratæ studiosi, et Lector,
Quæ mea, quæ nostri, quæ mea terra soli.
Non dubito quin sit, qui non laudabit amores,
Lasciva et quorum sit pia nulla fides.
Quos ego non curo, et curarem si fortasse curare,
Quid hos ridere velit, desse nil rationis.
Præterea Lyricus Flaccus in amoribus ipsis
Non fuit, et Musis, et Cytherea gratus.
Ergo ne mihi pudor, pudor ne mea vita, libelle,
Sed tam pura, puta, ut tu sanctior.
Quod si quis tamen hæc, quæ non sunt ficta, reprehendat
Tam latus, tam durus sit, ut ego insanus.
Hoc erit ei durum, hoc erit ei pectus asperum,
Quod non ipse mihi, non ego ipse mihi placeam.
Sed hæc non quæsivi studio, non arte petivi,
Fluxit sum modo, sum modo dia mea.

Ad Iacobum Pilum, Reipublicæ Genuæ consulem, Mecænatem suum.

Tua longa haud longa dedit diuturnis nobis,
Ac nunc nos rapit, quod subripuit tibi.
Fas nemo mortalis, quo ruat, ante videt.
Quo longa vitam cui concredit humana,
Ambiens vehementi vt aduersa metus,
Quo spes, quo curæ, quo gaudia, quo dolores,
Quo ludus, quo fraus, quo ue cruor, quo opes,
Hæc omnia ex æquo fundus sua fata premit.
Quo fortuna ruit, quo ferrea fata trahunt,
Quo mors, quo tempus, quo ue necessitas,
Pariter hic, ille, cuncta quo ordine ruga
Quo ue dies, quo ue hora, quo ue annus,
Mixtæ diebus, horis, annis, mensibus, mensi,
Quod attinet eadem cuncta necessa demat,
Quo ue pacto, quo ue fato, quo ue modo,
Vel cum nobis, & quo in nostra dextra,
Quo ue pacto, quo ue fato, quo ue modo,
Vel cum nobis, nunc ue alteri concipiant.
Mensque mea tua dolet cum primum mentior
Ac tristem tristia mea Cælidis gaudia.

In Iacobum Pilum, quod suum interpretem fecerit.

Nam Celidem, puer Aonidis cognatus Iuba,
Iam fida gestat, non nudo dentium
Risu, sed tacito, quo solent amantes
Ridere, quo nec ipsa sentiat puella,
Nec quisquam alius risuisse, quæ fuisse putabit.

Tempo

Retrieved from Google

Tempora flammis pascitis hæc nec cura fuit.
Quæ tibi Pyramidum, quæ tibi Mausolea?
Sufficiunt cineri nec tibi busta tuo.
Inclita quæ tanto surgunt in sidera opere
Fumida sunt ad te scandere nulla queunt.

Martialem, Martiæ Gentis
Hic Tegula, hic Lapis, hic Mons premit Ossa, Viator,
Pro cuius tegula, lapide, monte rogo.
Ne premat hæc illum, ne premat ille, premit Liber,
Et sacra cum Musis ludere turba solet.
Lapsa, dicet, cecidit Pyramidum fama nocentis,
Et Regum vanis inutile nomen opus.
Structorum ruet ambitio, manet ingenium quod
Ætatem nullus nescit habere suam.

Ad Ioan. Paulum Manutium, Aldi Pii Manutii
Nepotem.

Tu Dum ab Aonidum Sacris, nomine Dauid,
Depsis parce pedo, magne Philippe tuæ
Dum Latium, Latiumque Tibi, Tua Roma, Camœnæ
Fidem nostræ clarat pagina Musæ, Iuuat.

Ad Paulum Manutium, Aldi Pii Manutii Filium.
Comminus ut possis Sacra a procul ipse videre,

Inclita Sacra
Inuehit Ecce tibi
Rem nostra tuetur.

Ad Ioan. Paulum Manutium.

Ecce Parentis ait manibus Educatrix Musa
Quæque tua Patria dulcior ipse fuit.

Ioan. Stur. Alius scribit duo dedicationis templi
Hierosolymitani, vnum sub Iuda Machabæo, alterum.

vbi supra Iudam.

Virginibus sacer ingressi, diplomata Cæs.
Virgo dat augustum, Virgo sacrat Iudicium.

Ioan. Stur. Dedicatio templi ex quo Iudæus
Machabæus.

Consulatus ille erat, ex quo et martius vox ille
Et Iulius, Augustus, et Tiberius, et Nero
Pontificum fuerunt, Iudæi quos rexit Herodes
Postilla infelix populus Romanus adfuit.

Ioan. Stur. Martius Iunius.

Cæsaris et tua nil, et nostris nunc vocibus, et te
Te per Claudia pendet tempus ad vsque meum.

Ioan. Stur. Iulius.

Maria nomen habens, ab auctis nomina mensis
Quæ vtraque ad Iulias vocibus ista refert.

Tertium Iulii, Iunium.

Vere clarissimus ecce tuo gens nomine pulsum
Ad Tiberii cultum non sinit imperium.

Ioannes Stur. Iunium.

Iunius hoc, Pyrrhi quod nomen gessit in Asiam
Fugerat, et Italiæ nomina nostra dedit.

Iulius

Digitized by Google

Pro me Nicolaitæ famulo,
Jam Nicolaitæ: hunc impius fulmine,
Nicolaitæ quando vocabit ille pius gratis.

Sermone me Nicolaitam,
Nicolaitæ me fac qui fiat exemplo mortis,
Nicolaitæ me fac, mortis ut ictu ad cælum
adscribar.

Non mihi Tridentum, sanctum pro patribus Concilium, non mihi sit sanctum Calcedon.

Beatitudo pro patribus orat Calcedon.

Vel Ecclesiæ Matris Mi-|lo Ecclesiæ Ma-
tris Milo Ecclesiæ Matris Milo Ecclesiæ Matris
Milo Ecclesiæ Matris Milo Ecclesiæ Matris
Pij, Gelasi Sabinus viscera in Flaminio,
Cornelius media pectora Pij, Leo sacra, templo,
Sixte, tuum gremia Sixte tuum Cornelium
Ecclesiæ Matris Milo Ecclesiæ Matris Milo
Ecclesiæ Matris Milo Ecclesiæ Matris Milo.

Immodice.

Tam Nicolaita cadat, ne sic vivat, pulsa Nicolaitæ.
Nicolaitæ ut alienus non vacuetur cum
Nicolaitæ, ut Nicolaitæ ne sic vivat, pulsa Nicolaitæ.
Tam Nicolaita cadat, ne sic vivat.
Nulla virtute ut magis claro non nobis, quello,
Nec ut magis claro non nobis, quello,
Ut non magis claro non nobis, quello.
Quodcunque est in hoc, hoc est, pereat.
Quodcunque est in hoc, hoc est, pereat.

In eodem.

Barbare, in cæruleis ut stamus, valle gruibus.
Tunc, hos de

Et ius Cæſareum lædier atq; ſacrum.
Hic tu ridebas hominem multumq; diuq;:
Et meritò: quid enim hoc ſtultius ac leuius?
Qui præter tibi iura eoqui notiſſima iuris
Auditum nomen crederet eſſe aliud.

In picturam fabulæ Gigantea.

Et ſtolida ſine patre ſati Tellure Gigantes,
Montibus accumulant montes, ipſumq; minantur
Cœlicolûm regem ſuperi detrudere ab arce.
Sed male væſanæ cedent ſine pectore vires.

In eoſdem fulmine depulſos.

Iuppiter extructas diſturbat fulmine moles,
Ignibus inuoluens rapidis, monteiſq; viroſq;.
Sic ſic vis ſine conſilio, ſic impia facta
Præcipitata ruunt Superis vltoribus vſq;

In tabulam Penthei Trucidati.

Penthea cernis Echionidæ
Hoſpitis Orgia qui Bromii
Spreuerat. impius ecce Deo
Vindice iam malefacta luit.
Matris enim, Orgiadûmq; manu,
Dum fera creditur eſſe, perit.
Quam ſceleri bene pœna ſuo
Congruit, & mala digna malis.

In picturam Europæ ſtuprate.

Hic qui à monte boues ad proxima littora vertit,
Aurea te, quis ſit, virga monere poteſt.
Tum teſtes alæ, neq; non talaria, teſtis
In flauo bicolor crine galerus erit.
Si rogitas quid agat, patrio ſubſeruit amori,
Inſcius: obſequio, furta doloſa tegens.

Raptor

Si quod vides Aduentum fili longa tenet mali
Ne mireris, Deus ut sua differt munera.
Ille quidem, ut nobis mala nostra cuncta eripiat,
Sperat, & ut ipse suos cum suis ditet.
Quid enim tempus vtrum mortalis sperare potest,
Et malum, & bonum per quos ille venit?
Ille malum, quia nos ipsa fugare nequit.
Hic quia Regnum à nemine rapi potest.

In Festo Stephi. vulgò S. Etienne. Antistitis.

Aethon Stephanide vide clarissime nomen,
Inde tuum quare te breuis dixit nouo.
Primus Christe tuus, primus & ille fuit.
Primus legitimus & Martyr fuisti.

In Festo Sancti Ioannis Euangelistæ.

Christianum orbem quid Ioannis Euangelium?
Hoc Sanctum libello, quid tuum Catalum.

In Festo Innocentium.

Per Gentilem te, & Iudæa Herodes
Quæsiuit, Christe, sed tamen diuersa
Voluerunt mallet vterque Regnum
Christum vtro Innocentes Gentilis.

In Festo Sancti Stephani vulgò.

Non ego Natalis dicam celebs Inclitorum:
Sed inopem quod Deus sustulit.

In Festo Sancti Ioannis Euangelistæ.

Non explicuit quæ sit Ioannis bibliotheca:
Et augustinus Ioannis Liber.
Si vitam Pagodarum explicuisset.
Cur non habet eadem effecta mundus?
Quod reliquit, habent agrestes.

Qui videre volunt Orcifi.

Hic hæret Mercurius in cornu cervi:
Facessat mœstus pedum pernicitas.

Aqui cornua gerunt, aquilo nomen.

Aquilo hæret in gallo cinereo, ut
Ne ullus ventus ei obsistere queat.
Ne volus tanta vis fuerit
Quæ possit hanc fixionem impedire.
Ne ullus ventus ei obsistere queat.
Aquilo cinereus alis et ore vir gallo
Cinereo Mithrinus adhæret vento
Ne ullus ventus ei obsistere queat Mercurium
Lapidi mutuum hic vento hærere
Sinas igna, nagi mutuum adhæsum.

Pedum fugitivus.

Mi amore mei fundis lacrimas cæruleo vulgi:
Nihil mundi est in hoc, nisi pleuritis gla-
Ga quæ mutuum mihi fundit cruentum cruorem
Ut ne ullus ventus ei obsistere queat Mercurium
Mihi mundi vitrea lapidis aqua hæret
Ante Hellenis hodie ut illius vatis mens.

Edicto duo mufti.

Mittere me? vestra magna iussa mandatum,
Quam cupiam famam Orcifi Dion? Dion?

Sonat Magi Mufti.

Ego ne mandata
Vos ita cupidum mihi,
Ut Orcifi Dion?
Mittere me? vestra magna iussa?
Dicitis, dicitisne?

Tullius

Powered by Google

Tullus Aquilo senex.
Tullus Aquilo senex
Pulsus ex Sicilia
Bonis pluribus rem
Ex Sicilia reportat
Dulcem Siciliam
Virumq; bene facilem.
Ardi Aquilone
Sacrificia Pontici acrifolii,
Quæ ille ut Deo
Gratissimi vir omnia
Avarus vovet Georgi.
Ardi Aquilone
Ego votis facilis
Illum facilem novis
Ego votis Deum
Domuiti mea Cretam,
Vestigia tuam. Simul
Ardi Aquilone
Quis facilis nisi, cum
Vel tua longa manus,
Atque pectus tuum
Sit vel tibi promptus
Ardi Aquilone
Dixisse quid mihi,
Nomina quis velim?

Hactenus Quinctianus Epigrammatis.

Herodotus Iacob. Sangarus Venetus, Græcus Poeta, Græcum Epigramma in Cæsarem Augustum, & ejus uxorem Liviam, & quæ ad eum pertinent, scribit. Cæsar Augustus Græcum Epigramma Iacobo Sangaro Poetæ Græco, elevatum, Imperatoria, & majorum laudum

Tu autem.

Regnum Dei vis cognoscere? Hanc Dei mam
Cunctis dimensum hoc mundo fecit Deus.
Quæ cuncta pascit, cuncta fovet, cuncta regit.
Ea finem & principium dat, alit, auget, sinit,
Rifu lachrymis vbi permiscuerit Deus.
Hæc ipsa Regnum Dei est, quod tu quæris procul.
Quicunque regno, cuncta possidet, nihilq; desiderat,
Longe dives is haut inde fluxit.

Indequeunte pectore, pectoribus fua cuique mens
exclusa fuos.

Cunctis vna mens fuit.
Impia discordia, non nisi nobis nata.
Laudatur regna longa.
Humanis pollet prodigium
Vanus inducta mentis.
Quæ fuit ætas aurea?
Homo mortalium vitæ
Non vult eam, quæ non fuit.
Quæ fuit ætas aurea?
Pietas prodebitis parentis
Inanium ad pellacias.
Quæ fuit ætas aurea?
Non fanctis hos fingebat
Vanus poeticus error.
Quæ fuit ætas aurea? quæ
Quando, vbinam terrarum,
Paucissimi mortalium
Quod illa fuerit viderunt.
Quis dum nobis non natus eft dixit eft.
Quæ fuit ætas aurea?

Antiquitus fuerunt mendaces.

Pax & Virtus, maxima hæc ingt vtrobi,

Vt Cæsar, nec vt Pompeius fuit Ianitor.
Ius mihi Tarentinis fuit, & Venusinis,
Et Pelignis, & Marsis, & Sabinis,
Et Gallis, & Hispanis, & Britannis,
Quotcunque magni magni clarus fuit nepos,
Quotcunque Rhenum, quotcunque Nilum
Quotcunque Tigrim, quotcunque Oronten,
Vt hi longius ortum non noverint hesternum.
Ego Romæ natus, Romæ educatus,
Non videndi hic, sed videri cupidus,
Facile inter meos aliquis obscurus, nobilis,
Quam inter ignotos clarissimus.
FAIT VOTRE, &c.

Epigramma I. Martialis.

Multis Vtlicubi, non magis quam tu, pilleum
Quod fecit dominum vindicta, misimus:
Sed tu solebas meos esse aliquid putare nugas
Iam turba quibus me mearumque est.
Quid prodest ergo vatis amici fama notior,
Si laudet illos quos legere non licet?
Videtur ille pluribus loqui: hic libenter audiet,
Quisquis puellas, quisquis ista cupit pueros.
Rara est adhuc amicitia, dum crescit, fere:
Quæ, quo magis se quisque tuetur, eo magis
Solet inire grandes, & cadere cautes.
Ne facile nostros ergo tibi commendes libros,
Ne dona perdas cum tua, tum nostra, rogo.
Quæ, quamvis sint sæpe emendata, non placent.
Quæ non legantur, non placebunt satis.
Quare nolim mihi tu quæras & damna dic.
Et dentem ponere te labra, quod pulchre facis.

Qu'elle fut pauvre mais chaſte & ſage,
Quoique n'eut Hortenſius pour mari,
Ny Caton pour pere, ny Scipion pour oncle,
Elle ne laiſſa pas d'eſtre honeſte femme,
Et de faire voir par ſa vertu,
Que la pudicité n'eſt point attachée à la fortune,
Et qu'elle ſe trouve ſouvent dans la pauvreté.
Mais ſi elle eſt belle, elle eſt encore plus admirable,
Et ſi elle eſt riche, elle eſt encore plus recommandable.
Car ſi elle eſt belle, elle eſt expoſée à mille dangers,
Et ſi elle eſt riche, elle eſt expoſée à mille tentations.
Mais ſi elle eſt pauvre, elle eſt ſeule,
Et ſi elle eſt laide, elle eſt ſeule auſſi.
Ainſi elle ne peut eſtre ny ſolicitée par les hommes,
Ny ſeduite par les richeſſes.

Ut Lucas meminit, dum ipse ignotior ire fit,
Nec quisquam notus, nec quisquam cognitus adstat
Ut Lucas meminit, dum ipse ignotior ire fit,
Et nec notitiam, nec cognitionem curat.
Ille pudor quoque, quem fecit fugitivus, remotis
Ille pudor quoque, quem fecit fugitivus, remotis
Ille pudor quoque, quem fecit fugitivus, remotis
Cum fuit ante domi, cum fuit ante oculos magistri
Cum fuit ante domi, cum fuit ante oculos magistri
Cum fuit ante domi, cum fuit ante oculos magistri
Rediit ad mentem, rediit ad mentem
Rediit ad mentem, rediit ad mentem
Et sic ad patrios lares, ad patrios lares, ad patrios lares, ad patrios lares

Et improbi liuoris arcet fascinum
Modestiæ iucunditas, cum dotibus
In tam superbis, nil superbum in moribus.
Hæc quisquis inquam pensitet tot affatim
Congesta in vnum nonne merito dixerit?
Soli parentem fuisse naturam tibi,
Contra nouercam cæteris mortalibus.
Horum licet tibi ipse debes pleraq;
Restant tuæ Fortunæ iam partes, vti
Dotes ita amplas opibus exæques tuis,
Nisi vis videri aut cœca plane aut inuida.

Ad Lucam Paluirum Rubraquensem Episc. Basileiensis Carthusianum.

Exhaustum immodico nouale cultu
Mentitur queruli spei coloni.
Effœtum ingenium labore longo,
Nil dignum parit hoc amore nostro
Quo te prosequor vnice, inter omneis
Mellitissime Paliure amicos,
Neo dignum meritis tuis nec ipsi
Quod respondeat eruditioni.
Quod solum licet hoc in omne tempus
Præstabo, ex animo medullituſq;
Nostrum (sic meritum est) amabo Lucam.

In fugam Gallorum insequentibus Anglis apud Merinum, ann. M. D. XIII.

Audiuit olim censor ille Romanus
Ludos iocosæ quando noueras Floræ:
Cur in theatrum Cato seuere venisti?
An ideo tantum veneras vt exires?
At iure nunc imbellis audiat Gallus,

Ludum

MISCELLANEA.

Tradam cuncte quondo semina mentis?
Aperiet Deus, et mentes sermone beabit?
Quando ego ex cinere, et cinis de fulsa, gravis,
Et de mortali immortalis, et de homine Deus
Nascar, et ex terra cœlum, et ex humo
Regnum linquam regna verenda bonis?
Quando ego cum cœtu felicium, et cum choro
Angelorum, et cum Patriarchis, et cum Prophetis
Vivam, cum sanctis gaudeam, cum virginibus,
Cum his, qui per totum orbem Christum
Sequuntur, cum Martyribus.

Mortalium pectora cæca, et ad cœlestia
Nescientia ad mortalia
Agentia mira penitus ista curantia,
Quæ nec videt, nec audit oculus,
Nec in cor hominis ascendit unquam.
Et tandem finem videre licet.
Quem vitæ illi peregrinationis habuit,
Alterum terræ cœnaculum reliquit,
Et ad cœlestia regna migravit.
Obdormit in Domino, mortuus est.
Tumulo cum patre condetur, mandatum
Dedit, ut ossa sua cum illius ossibus
Hinc & inde simul quiescerent.
Non quibus annis, sed quibus meritis,
Non quo tempore, sed quo fervore vixerit,
Et regnum cœlorum meruerit,
Perfunctus meus, infinuatus, Deum?

Ecquidnam Pater Deus Sanctus
Ille cum laudatis Sanctis,
Cum meis Sanctis Deus Sanctus?
Hic me hic tuere veneratione,
Vindex, ille Dei ipse, ille divinus

Custos

Carmegnia prima Cloridi,
Ch'ogni altra cosa ha in odio, e sdegno,
Ma ella vuole ogni cosa.
Gli ama tutti, fuor quest,
Ch'ogni altra cosa ha in odio, e sdegno,
Ma ella vuole ogni cosa.
Gli ama tutti, fuor questo,
Ama pella, ama la bionda signorevilla.

Calisto. Voglio ch'andiamo a desinare.

Pandolfo. Anzi ancor noi, sarà meglio ch'io gli
Soluca et accenda la detta fantasia
Con la mia musica, che ancor noi andar
Fuor non possiamo, ne desinar ancora.
Hy, hymen Iodo Deum, Pandolfo, dicitum,
Ai mme chevum, ingens amorum
Per summa quidem, per summa ardentia
Adhuc ardeo, ardeo, ardeo, ardendo fio, fio.

In Traverso, cantando.

Hoc iuvenes ante diem exercete lacertos,
Cuncta domi hodie gloria prima fuit.
Non ille tuum figendo meabra arcum,
Non ille tuum figendo meabra arcum,
Hoc ille tuum figendo meabra, figendo arcum,
Cuncta cum cadis fugiebant fera.

Pampin. Pleno Deo.

Virides Maij condita in lucida pocula Cibi
Tempus habent dicta adamantina, Iuno
Cadens fons & Ganymedes, Ganymedes
Ganymedes, Ganymedes, Ganymedes
Ambrosia mea, vellem ut Iuno, calum deser
Ambrosia mea, vellem ut Iuno, calum deser

Quæ tamen ne fortuito fluxisse dicta hæc videantur,
Quæ sit mens Dei, quæ ratio, quæ lex, quæ
Sententia mundi, quæ ad eam finis hanc
Figerit sapientiæ, quæ fatalis sequentia,
Tandem paucis audite breuibus. Infinita deinceps
Quæ sit series, quæ ordo rerum, quæ
Ingens magnarum momentosa pendeat quæ
Ab illa machina, quæ ab ea, quæ ab illa, quæ ab ea,
Quæ ab his, quæ ab his, ubi pene quisque desperet.

ALBERTI EVPHRANII AMYELOGRAMMENSIS.

Ædificem nulla hanc ædes ut dicere sæcula,
At dumus ut dicatur eandu ardere fere.
Verum par ut ratio longæ sit diuitiæ ex vili,
Ita longe sed fumosi est ita utilis paupi.
Quod quidem longum conficeret animæ pauperibus?
Quod fumosum, ut non ipsi sibi ardeant lares?
Tum ædificia hæc perdit ruga vetustas dolosa.
Ipsa ædificia hæc, ut ita ferunt, fatum,
Ipsa ædificia hæc, ut ita ferunt, fatum,
Fulmen cum illa ferit, ut ita ferunt,
Ut dum cum ruga vetustas tum ignis,
Ut dum cum ruga vetustas tum ignis,
Ut dum cum ruga vetustas tum ignis,
Ut dum cum ruga vetustas tum ignis.
Ut dum cum ruga vetustas tum ignis.
Ut dum cum ruga vetustas tum ignis.

Quæ tamen Quelle ad Quæ tam refert errata,
Cum tamen hæ, velut priores, habeat sensus.
Accede modò sensus, locutionis, impressus tenor
Ad Quæ tam, ut ad priores, Quelle.
Est quæ tam sensus, ut tenor dum dicit Quelle,
Intelligendi sensus ut verba non attendas.
Quæ tam Quelle, ut Quæ tam Quelle.
Hæc quoties ab illa differre videbis errata,
Quæ tam Quelle, ut Quæ tam Quelle.
Tantumne ego latinæ Musæ ludibrio fuerim,
Qui parum Latini sermonis sit in notitia,
Ut Quæ tam Quelle, ut Quæ tam Quelle?

Sapientia Dei.

Et fas in vitali intellectu genere verso
Tempora non fundos dicere mixta magis
Et mixta verso genitivo quos fingere tempora.
Sic Quæ tam Quelle, ut Quæ tam Quelle.
Sic fundos & fundi non fit in vera materia.
Pictus videtur, fictilisve animal.

IACOBI RYNDII AB HENTERE ZELANDI,

Alterius Exulis ad Ignem,

Ad Eundem I. C. Scaligerum, Elegia.

Inclyte Rex Ioëli, manibusque verenda
Ioëlis, Ioëlis, Ioëlis, Ioëlis, Ioëlis,
Ioëlis quod mihi, quod debeo tibi nomen Ioëlis
Ioëlis figmentum, (mentis figmenta Ioëlis
Ioëlis) Ioëlis, Ioëlis, Ioëlis, Ioëlis
Ioëlis nomen mihi, Ioëlis quod debeo nomen
Ioëlis, Ioëlis, Ioëlis, Ioëlis, Ioëlis.

Finitus

Estimated Quality

Prælia sæpe dabo & sæpe victoria cedet.
Hæc quoque de nostro non sine laude feres.
Quid? cum Sarmaticis Getici pugnabimus arcus?
Quando, Ister, tibi bostis adire poterit equus?
Quis dubitet nostro dotalem Cæsare regnum?
Sauromates Eutychidem, augur ut ante fuit,
Ipse suis dixit, cum me spectante, Latinis
Esse meos homines per mea regna sonos.
Tacitus ait: Scripsi quæ legerat ante senatus
Quæque dies nostro fecerat ore fides.
Sed neque quæ scripsi, nec quæ mihi dixerat ille
Tacitus ego mentis fit bet ipse fides.
Ergo ego Sarmaticis scribam barbarus Histris?
Ergo ego Musarum cultor amicus eram?
Cultis mitis erit, dempta ferocia victis,
Jam libet ex quovis ingenio exempla petas.
Inclitus ecce cliens Teleboum, quos pavida virtus
Ad fera Phæacum littora pulsa dedit,
Rex genus Electryonis habet: pro regia quondam
Cimbrica nec tellus nec fuit ulla mihi.
Ipse ego, finitimis quondam pugnacibus unus,
Pacatum Getico barbara corpus habeo.
Arguet Ceditus modici fili tempora cani,
Quique meis fuerint alba sub ore genis.
Ausus ita dulcis Musarum spernere somnos,
Commoda Romana mitia, qui petit urbe, fuit.
Quæ mihi non patriæ fuerant concessa parenti?
Ingenuis oneri non fuit ille meis.
Cultus ut adsidue domus & facilis aditus patuit?
Rarum Naso suæ limen amicus erat.
Imperii dulcem hic, & hic pro patria
Ille locum sanctæ posse negare fidei.
Quis mihi parcet? & quisnam erit, qui parcere debet?
Per quidquam vestra, talibus esto locus.
Vulgus & humani moneant me exempla malorum:

Aeneis, tua nec falsis gloriæ proderunt carmina
Fidesque vatum quæ, relicta non bene parmula,
Inter trementes pulsa cecidit arbores,
Et ense fusos hostium accipiter feralium
Lustravit, et sic fortis effugit aera. Quod si meos
Tu mane prensas penetralis intempestivum ad forum,
Sed ante, qui solam calcitrat caliga pannum
Et, cui lacerti, quique fasces, quique bracchia
Nec non et ipsa, cui Minerva, cui Venus
Et pernix aurium decor indigna gaudia
Turgo bonorum per fenestras irrumpunt obvia,
Insanum, pugnax qui cum Sabino bellum, civili in malo
Prudens, Quirini stirpis oblitus, saevas qui domos
Vel, arma quidquid, sublevat dementia,
Et mancipium regentis Iuv, cui tenia vitam
Quam Cluvienus, cui recepti mille ducenti equi
Et mille sacculi, quos in tabernis aere mercatus olim
Numerum sua fida capsa servavit, Quirites,
Vos hæc amicis prima nocte Lunæ recitabo meis.
Nec me pudebit, uti bacchatis longius
Melisque Anaci, nempe centum, aut mille flammas
Longis medullis ambitiosa paupertas
Et, quem ministrum fulminis alitem,
Cui rex deorum regnum Hesperium sub omni lege dedit
Gratusque raptor, in nivalibus
Ganymedes, ut vidit, superbus ales horruit
Amice pennas, dilectus, ut pernix, parum
Protervus, in mensam Laconicos infra pedes
Submisit ausus, cui gravis cornu fuit
Et, in pudorem, quicquid usquam cervix habet
Regina jussit, falsus ut caelum Iuppiter
Trocheis petebat, siquidem Ganymedes fuit
Non, ut solebat, vile poculum ferens,
Nec, ut remoto, paene fulmine ales sedulus
Phrygius lavabat crura, dum clivo minor
Aquila timetur, non ut in mendacium
Myrtale Lesbo quæ potior fuit cinædo,
Iracunda Nisæo magistro, quod minor
Cogente amore, nec tenaci gratia
Fidelis hæsit inguini, quam tu, frequens
Bimarisve Mytilene, quotve Creticum
Feret salum, notabis, et Sicanæ minor
Arenæ, Lycambæ filiabus minor, parum
Protervis. Horridi Callimachi
Exsecrabor iambos, et te, Bathylle, tibicen,
Ad hæc lyramque tollet aptius meum Mimnermus
Asperque, si quid vitii, Alexandreus
Callimachus exuret, sodalibus relictum.
Quid, si sagacis naribus cicutæ malum
Non acre verset, vel recusantis animum
Ludo retardet, vel Pelasgi grave melos,
Quod, Hamadryadum quale sit, optat, cui deus
Subitum, Lycambe, subdidit cantharum,
Graves Camenæ siccet, et pulmonibus
Acres concedat rauco inflatas tibias
Agrippa teres Iulusve, quorum gratiæ
Non, ut solebant, pectus inanes anxiæ
Curæ tenebunt, cum recepti blandius
Voces tenebunt vultus, et instantes sonis
Stupebit inter aulæa ac scenam positus
Attonitus, et quæret, quibus victor feris
Hic, quove missus sive adusque Pontica
Pinu silentum vectus aut Gelonos
Premensve Dacos, per nives peraret uter
Sarmaticos amnes, aut quibus Britannus
Caesus sagittis, conscium cum fluctibus
Qui gaudet, atros barbarus lacus colat.
Ast, ut relicta mente concepit graves
Iras et instat, vimque protervo parat
Ore, et rotundis naribus efflat, et tumet
Alvo, et, Quirites, ilia crassa commovet,
Libelle, fortis lecticae memor, move
Cervicem, et eductum superbi
Turpe timere nihil, memor Lycambæ,
Non, ut priores, languidus puer senex
Irasci cessat, ut recepit integras
Vires, et ut nervis lacertisque nodus
Redit, et per armos, quique pectus inter et femur
Latus, et tumenti abdomini pendet pulmo,
Vivitque, non, ut ante, vilis, et cadit
Reflatus, ut vafer, per artes, et per insidias
Natisque, per pignus, per omne quod carum tibi
Non, ut solebat, in parente fregit
Iambis oculos, et dolosa primum
Meretrice, dirus, mox et ipsa cognata barbara
Nec, ut soluta, filia parentis vitam
Cicutæ remisit, quique pallorem super
Malas recentes, et comas, prius nigras,
Non, ut solebat, improbus iuvenis senem
Lavit, recocto non, ut ante, vulnere
Raptore, pulsis, ut prius, capillis,
Amore sanus, non, ut ante, factus
Petulci similis, quique per salum aeque
Ac per virentes ire myrtetos parat,
Non, ut solebat, remigis latus cavi
Trudit, inertem dedocet cum filium
Lenonis artes, fugere quas Hamadryades
Et, quae sub alta vivit arbore, Dryas
Et, quae paludes, et vagus per devia
Nomas, et altis quae pependit in specubus
Thalia Semeleia, cana quae finxit senum
Sacraria lymphis, et, quae tauriformi volvit ab ore
Amnem Lycormas, aut, quae abhorret vetulis
Nemorum Erymanthi silva pinguium,
Et, quae per herbas, et per altas arbores
Secuta fugacem Taygeti celsi decus
Fertur Lacaenae, sive quae Sithoniis nivibus
Aut, qua nitentes Maenalo gaudet sub antro
Aut, quae recentes arva Nysaea colit
Orgia capessens, et, quae Cithaeronis nives
Adspergit cruore, dum sacrum Bromium
Semiferis capessit humeris, et, quae simul
Mollis recusat lacte depulso moram
Et, quae gementis exigit sacrum patris
Thiasus honorem, quique mixtis ululatibus
Arcana fundit acroamata Silenus asello
Non, ut solebat, in futuros filios
Dirus, per artes, et per insidias, et per
Malas recentes, et comas, prius nigras,
Non, ut solebat, improbus iuvenis senem
Lavit, recocto non, ut ante, vulnere
Raptore, pulsis, ut prius, capillis,
Amore sanus, non, ut ante, factus
Petulci similis, quique per salum aeque
Ac per virentes ire myrtetos parat,
Non, ut solebat, remigis latus cavi
Trudit, inertem dedocet cum filium
Lenonis artes, fugere quas Hamadryades
Et, quae sub alta vivit arbore, Dryas
Et, quae paludes, et vagus per devia
Nomas, et altis quae pependit in specubus
Thalia Semeleia, cana quae finxit senum
Sacraria lymphis, et, quae tauriformi volvit ab ore
Amnem Lycormas, aut, quae abhorret vetulis
Nemorum Erymanthi silva pinguium,
Et, quae per herbas, et per altas arbores
Secuta fugacem Taygeti celsi decus
Fertur Lacaenae, sive quae Sithoniis nivibus
Aut, qua nitentes Maenalo gaudet sub antro
Aut, quae recentes arva Nysaea colit
Orgia capessens, et, quae Cithaeronis nives
Adspergit cruore, dum sacrum Bromium
Semiferis capessit humeris, et, quae simul
Mollis recusat lacte depulso moram
Et, quae gementis exigit sacrum patris
Thiasus honorem, quique mixtis ululatibus
Arcana fundit acroamata Silenus asello

Et vendax aut ambitiosa recedat ab illis,
Ancipitis grauis officijs, quæ nomen inane
Pertinet, & magnum sperat decus, vtile parum.
Vt sibi quæque valent ita quemque reuerbere pensum.
Cautus enim metuit foueam lupus, auditque cauetque
Vulpecula, & quamuis properantem in retia cervum
Non videt, ingenio sentit.
Quæ prudens animus fugiendo liberat, adipiscitur ultro.
Non te quæsiuerit, scito te restare, Catulle,
Si non intendas animum studiosius ac nos.
Sollertes ac cauti sumus in cernendis rebus, & odi
Quæ nisi cognita quis temere committit, & inconsulto.
Ne cupido, precibus victus, annitare precanti.
Quæ tibi commoda, quæ incommoda credis amico,
Sedulus æstima. Prudens non credit amicus,
Qui nimium cupido mauult contendere, & odit
Quæ nolit fieri, sermonis amarum & inutile vinum
Fundit, & alterius curam frustratur amantis,
Et quæ non prosint singultim pulmone reducto
Euomit, & reddit quæ ceperit. Ergo cauebis
Et tibi dicta memor quæsiti semel effugiendi
Non erit, & nimium promissis ille fidebit amicis,
Qui dixit, Feci alterius sic multa. Quid inde?
Sæpe etiam audendi perdit fortuna pudorem.
Sæpe premit culpæ turpis confessio sontem.
Quem tu, dum defendis, scelerosum & furibus ambis
Aptum dictari, parendo perire paratum.
Si cui demandem hæc speculum, videoque nitentem
Ex umero in latus hoc atque illud prendere voltum,
Fidelem, dicam, non norunt talia servi.

Hoc etiam fiat ne terra circumacta vertatur
Ad Boream, aut Austrum, aut Solem, aut Lunam,
Naturamque in aqua cum infer ipsa ferrea,
Ipsa lacunis undique ingens, non hoc inde locum
Deserat, & pelago se se immittat, ac fluctibus
Deperdit, undique circumacta ferat aquarum
Quicunque mobilia valet, dum flendo vel
Ridendo, vel quovis alio modo, ad motum
Accedit ei cum. Expedit ille ridendum
adjungere, & ridendo concitare ad ridendum.
Sapit ejusmodi quisque cognoscet proinde
Duodecim libros eorum, quos impedit agenda,
Ne quid ab ipsis desit, & ne quid supra.
Haud secus ac Numa dedisse simul
Dicitur libros Sacros, Sacrorum mysteria
Scripta, & Ritus, quos ipse sibi, & populo
Romano condendos putavit Nasica,
Idcirco Tiberius: dilecta Deum, quandam
Ad Sacra, & Religiones, & Ritus, & Cæremonias,
Quos, ut ait ipsemet, ullus, dum ita mundi regitur,
Nullo defectu non, inferiora modulus
Ex Cœlestibus, & Divinis, & Humanis omnibus,
Quæ ad usum Status, Typicis, exemplo Ephebis
Baptizati, & pompæ ritualis, Solique simulati
Ad Cæremonias Sacerdotum, & Ritus Sacros,
Vel ad cognitionem, & Scientiam Divinorum,
Vel Sacri ordinis, & Sacerdotum, ac omnium aliter
Augustus simul ac Sacrificus, cum Augustus,
Ritumque Sacrum Claudius, sacrique modulis
Ad Sacra, & Religiones, & Ritus, & Cæremonias,
Vel ad cognitionem, & Scientiam Divinorum
Turris capax, librorum undarum fecundi fontes
Ad Sacra, & Religiones, & Ritus, & Cæremonias,
Ad Sacri, & Sacrificuli, & Sacrificuli
Sacra, modulos dedere, legendas, ac gaudia nobis
Quotidie.

Quæ modo fuit ſi tanta ſibi fiducia, facile
Quæ ſit ſpes ſuperis Vim, intercipiunt ea tela
Primum & tuleris primo percutiere magnum
Ingens ſi ſpes, ſi tanta fiducia, ſi tua tanta
Eſt vis ut ſuperes primum percutiere magnum.
Hic ille autem, ſi pudeat te conſulis ab me
Quæ ſit ſpes ſuperis, ſi tanta fiducia, ſi tua
Eſt vis ut ſuperes primum percutiere magnum.
Ita Libet equitis mens, ut debito capax
Ita ſuperis ſubmiſſa, ita ſuperis ſubmiſſa
Ita ſuperis ſubmiſſa ut ſit, ſuperis ſubmiſſa
Indoctis ingeniis nutritus mentem, nobis
Indoctis ingeniis nutritus mentem, nobis
Quidquid ex ſe fuerit Virtus, non Latio ſolum
Verum hoſpitium modo de gente petit
Ut Martio impleat ſe Græcorum eſt
Tum genium nobis Cultus ita mentem profert
Ut Martio impleat ſe Græcorum eſt
Ne non mentem diuſa ſit ea mihi ſola
Sanctis mentem precibus Christi rogo patrem,
Ne non mentem diuſa ſit ea mihi ſola
Sanctis mentibus ſit Cultus rogo patrem,
Ingenio ut mihi mens ornipotentia ſuperna,
Ingenio ut mihi mens ornipotentia ſuperna,
Ut mihi detur, & mihi mens potens
Ita ne ſtringeant & mentes digna triumphis
Ita ne ſtringeant & mentes digna triumphis
Ne ſtylus, eorum laudes & gloria ſtringat
Inde, hæc ſolemnis gens una ſolemnis triumphi
Inde, hæc ſolemnis gens una ſolemnis triumphi
Quæ cuncta ſuperat, ſola ſuperat triumphos.
Quæ cuncta ſuperat, ſola ſuperat triumphos.
Nempe pulſatus vocat pulſatus & ſuperbus
Jamdudum ſuperbus, ſuperbus & ſuperbus
Jamdudum ſuperbus, ſuperbus & ſuperbus

Adiuui & duro ſcintillam excudere cordi;
Quæ pulcras animas, noſtrumque in nomen ituras
Perpetuo tereret bello, atque ex æthere ſumta,
Pugnaci æthereum ſequeretur pectore ſemen.
Aſt homo, maſſa diu, ſenſus, rationis egena,
Ipſi ignota ſibi vixit, tardéque recenti
Lumiuis ætherei fomenta in corpore ſenſit.
Scilicet ante Iouem, fœlici, vt dicitur, æuo,
Mundus opes nullas, nec opum pauperrimus, vſum
Nouerat, è ſolido quamuis conſiſteret auro.
Poſt, animi inſtinctus, indocta arbitria regum,
Sponte ſuâ populus ſumma pro lege colebat.
Virtus imperio imperium virtute tueri
Seq; ſuoſq; potens, ſummo fulgebat honore.
Non pulcrum, non magnanimum, non nomen habebat
Vtile, ſordebat paucis opulentia mundi,
Vel celabat opes rudis ignorantia rerum.
Sed ſimul ac Beli ditione ſagacior ætas
Extulit orbe caput, pretiumque, & debita merces
Rebus, & vtilitas animis, & blanda voluptas
Incidit ex illo geminatos ignibus ignes
Nobile pectus habet. quod quamuis tardius arma
Indueret, duris dirimebat cuncta lacertis.
Sic vt præcipites vigor entheus egit in hoſtem
Terrigenas, ſiue his innati erat anſa duelli
Ambitio, ſiue ira fuit, ſiue impulit auri
Sacra fames, ſeu vindictæ generoſa cupido,
In pugnas coiëre rudes; quippe ordine nullo
Elegit ſibi quiſque parem, ſibi quiſque virum vir.
His primum promta arma dedi, rupeſque reuulſas.
Lignaque carnificéſque manus quod cuique repertum
Rimanti telum fuit; & non denſus acuti
Vultus erat cunei, non iuncto vmbone, phalangis;
Pro ſe quiſq; truces animos; & inermia corda
Exſtimulata meis acuebat pectore flammis.

Poſt

Ἐξ ἐκείνου κατέπαυσε τὸ δὲ πλέον ἔστιν ἀκοῦσαι
Ἀνδρὸς ἀπὸ στόματος, τὸ δὲ πλέον ἐστὶ βροτοῖσιν
Ἀκούειν μᾶλλον ἢ ἀκοῦσαι. Ἐπιστάμενος δὲ
Ἀνδρὸς ἐκ στόματος ἄκουε, ἵνα μὴ ἐκ στόματος ἄλλου
Ἀκούσῃς. Ἐπιστάμενος δὲ ἐκ στόματος ἄκουε, ἵνα
Ἀνδρὸς ἐκ στόματος. τοῦτο κακὸν ἀνδρὸς ἀκούειν.
Ἀνθρώπου μηδὲν μᾶλλον ἀγασσάμενος ἀκούειν,
Ἀλλ' ἀπὸ τοῦ ἐπαινουμένου ἀκούειν

Bestiasq; & hostis. At sua Martis arma,
Quæ nostra sunt, vitam nostram custodiunt.
Quæ cum ita sint, quis non videt, quam sit absurdum
Ea, quæ ad vitam tuendam sunt inventa, ad vitam tollendam
Ingeniosissime esse adhibita? Sed tandem
Redigamus aliquid, unde perfici queat.
Quæ sunt ad vitam tuendam, ea sunt duplicia.
Nam quæ sunt ad victum, ea sunt duo numero,
Fructus arborum, & in terra fœcundi
Fœtus, & qui ex his fiunt, succi.
Adde huc quæ ad victum sunt, duo numero.
Ritus mortalis habendi, pellesq; quæ operiunt
Corpus, & quæ ex his fiunt, vestimenta.
Quæ ad victum sunt, duo numero sunt, fructus,
Pedis & genitalis. Hic, cum mortis causa
Sit, quod ad victum sit, ea sunt duo, quæ ex terra oriuntur,
Aqua vitæ hilaritate & cibus, quæ ex arbore.
Hæc non sine causa nata, quæ à medicinis
Vsum habeant maximum. Hi propterea
Aquam fontis nunquam vino misceri censent,
Quod ea, quæ ex arbore, vino misceri debeant.
Medendi igitur, curandarum hominum gratia,
Fructibus & succis herbarum primum
Vtendum est, quæ ex terra oriuntur. Quæ
Si non sufficiunt, quæ ex arbore fiunt, adhibenda.
Quæ ex arbore fiunt, ea sunt duo, quæ ex fructu
Arborum, & quæ ex succo arborum fiunt.
Succorum hæc sunt duo, olei & vini.
Nonnihil autem est (meo quidem iudicio)
Quod ad medendum, curandosq; homines
Vinum præstet oleo. Nam & ad vulnera
Imponere, & ad ea, quæ ex ventre fluunt, aptius.
Et olim medendi causa vinum adhibitum
Quis nescit? sed ea laudo, quæ ab omnibus
Adhiberi ego mecum cogito. Ea enim

Tunc non humentes ceruices ferre iuuencos
Vt soleant, prohibet, & pedibus ima terit.
Tunc nihil in pratis nouiter ortus amabit
Flagrantes Horos blanda rubigo premens,
Nec tum pampineis lasciuit frondibus vua,
Nec pendet grauis cum magis herba gelu.
In uentis studium & nullis fremit arcus
Nec tum pinnatis cornibus hasta uolat.
Ipse fera nullis tum cursibus ardua cedit,
Vel uitreus aliquid nouerit Eurus equis.
Tum nec Cecropiis Cephalus Procrisque sagittis
Magnanimi, alta ferae nec cadit umbra Dei.
Et pigra ex ilicibus non ex arcubus impetit hasta
Et non certa suo fit leue tela loco.
Nec tum Dictaeo Cressa de monte sagittas
Inficiens, uenenis uulnera tincta dabit.
Nec tum Parthorum pharetris exempta corytis
Tigridos ad saeuae pectora tendit arcus.
Quin bibit ora ferox, cum sic tua gaudia cessant,
Et pecori fluuius, & pecori umbra placet.
Ad latices humana cadunt, & pocula ponunt,
Et mutuantur aquis, quae capiebat haud.
Nec tum Bistonio Mauors in pectore feruet,
Nec tibi, cum primum fit mouenda, quies.
Cui fera non cedat, cui non sit ardua, Diana,
Cui non, cum tibi sit, sit leuis ipse labor?
Infelix Daedalion, Daedalion unice genti,
Perdita quem pietas, non sua fata trahit.
Quem tibi, cum primum uenandi tempus adesset,
Ad uitam fecit mater adire feram.
Ille ferae uestigia dum cupit ire secutus,
Et per humum, silicis dum uolat, ora terit,
Tot quoque, quot uasta uiuit orchynus, obtulit artus,
Pallor

Pallentes, ut quum Boreas Eurusque furentes
Arbore de magna certant decidere ramos,
Quo latius nostros dicam, non vendere hostes
Et Phrygibus cædem, sudorem, sanguinis imbrem,
Membraque disperso sub dentibus ossa leonis.
Ergo ubi Mars Ithacum, Mars Pylium, Mars Ilio Nestora
Arma, viri, pugnas, ac fortia facta gerentem
Tot casibus fatalibus ausum, quotque agitatum pelago,
Tot bellis, quoties Troianæ condidit arces
Fatiferum numen; vos o Calliopea precamur
Vultibus huic nostris, nostrum ingenium adeste.
Tu primum Cytharæ sacrum cape carmen, Apollo,
Tum dicta, vota, precesque tuum, Clio, huc cursum dirige.
Nunquam ea desidia ad oras cecidere ruborem ut
Tingeret, ut Phrygiæ matres, ut Troia videret
Pergama tot bellis fessa: vigilacia nocte
Quot pars ardua Dircis, tot mille die pro cruris
Arma dabit pugnæ, tot tantis viribus vrbes,
Et in quas ducit se mens fortissima vires
Quas ferus Eurytion, quas Nessus, quas Dolichaon
Quas monstra Hydra tulit, tot tantas superbia Troia.
Arma Iovis quæ ducit Iuno in clara Gigantas
Ardua, quæ Pallas, quæ Delius, quæque Cythereus
Ad Troiam vexit Phrygiæ tot millia bellum
Pro matre et sacro Ilio pro sede penatis ausa
Quæ Troiana fuit, quæ Troia, quæ Ilium ferro
Ferre valebat, dedimus quæcunque ingenia nostra
Dardanii quæ mens, vel dedimus quæcunque
Ingenia Dardanii, quæ mens, vel dedimus quæcunque
Mens vobis sacra Phœbi pectoribus nostra.
At tuus ipse quoque Ephœbus, Iupiter, ingens
Ipse pater, qui cuncta regis, qui cuncta gubernas
Quique Deum, Dictæque Iovis, qui numina Cretæ
Quique Iovis, Dictæque Deum regis numina Cretæ
Bellipotens Iuppiter adsis dextrumque, precamur,

Fluxere ambrosij diuini quod flumina fontis
Ille sacer latices, qui fluit ore Deo.
Cum primum cupidis tinxit sol fulgurator ignes
Ecce Iouis fletus, pena nouata nocens.
Ille ego, qui quondam gracili modulatus auena
Carmen, & egressus siluarum arcana Dyonæi
Sedarunq; iubis mouerunt quod tua fidicinæ
Orphea cum posses ducere siccus aquis.
Nunc ingens meditor nullique simile carmen,
Tentatum nostra qua valet arte, canam.
Fulminis aggredior opus, & tonitrua magnæ
Dona Iouis, & dictis reddere verba meis.
Quæ mihi subiecta fuerint sub sidera terris,
Aut quæ cœlestes, quæ tenet unda deos.
Adnuite o superi, nam uestra hæc munera cano.
Adnuite o pelagi, nec tuus ira uacet.
Et quoniam magnum rimamur dicere Cæsar
Da facilem cursum atq; inceptis ne impelle tuis.
Carmina quæ possim nostro tibi ferre Camœnæ
Hæc ades, & nostræ fac sine labe legi.
Ipse deus simul, & quoniam sol tantus habetur
Augustus cœlum dicitur, ambit iter.
Tuq; adeo quicunq; ingentis pars magna Tonantis
Dicendus, Deitas, dum canimus, accipienda
Tu mihi quicquid ubiq; numen, cunq; est, quod nostra
Suspicor, adsertor, hoc age, nostra fauens
Ne pigeat per uasta uagi transire profundi
Aequora, tam longæ suscipe terra uiæ.
Hic latet arcanæ proles inclusa cauernæ
Vnicus, & toto non satis ortus orbe
Quem non Oceano parili Gadis alit unda
Quique uidet ortus, qui uidet occubitus.
Hunc ubi per spatium, per mundi terminus ambit
Ille suos uultus, ille suos radios
Vertit in hunc, hunc ille rotat, quacunq; regione
Iacteget aurigæ lora dare, genitor fuit

Fontes de Google

Contentum Aluus mœsta cui viuax fouet
Ecce ad sepulchrum, quo cubat, tendit gradum
Et ora rimis dirupta lustrans tenui
Maiora flere regia, ruinis quæ ipsa
Ostendit, ipsa quæ ostendit, ipsa quæ gemit
Clamat, tacendo, ac per silentium loquax
Mutæ ruinæ quicquam hic nostrum gemat,
Ait, cum ego solum, ac me ipsa cernitur?
Tu quod tuorum pectus & quos deuouet
Ignes, & ardor, quæ tuos ciet furor latibus
Et pectoris per fabricæ latentes vias,
Et ipse hic ardor in sepulcri tumulo
Ignis, cinisque, & quicquid ex igne exuritur
Fallit meum quicquam est, ut ille, qui latet
Ante diem nondum ipse mortis liberis sim
Ille ego, qui quondam gravi
Sub regum, & Regum vi patriæ fortis ruinæ
Vrgente, mœstis prædia frustrata, &
Ademptum Agellum, cum lare, & focis, & Deis
Gemens, & exsilio relictus. Nunc eosdem,
Sedentes pridem hos rursum videre
Cum nostro tandem ad nostra, qua nostra sunt, sedi.
Ausi ille? ausus pectore hoc? Tu, Iuppiter,
Tu, qui Penates, & Lares, & Vestam tuam
Es, qui Penates, & Lares, & Vestam tuam
Asylo recipis? Tu mitis facilis frugi
Tu, qui Penates, & Lares, & Vestam tuam
Ima ex fauillis ædificatam restituis
Non potes? Infra humanum? impune, nec
Pœnam luturus? Quid? Deorum quisquam
Mundi videri dignatur? Et quisquam Deus
De pulsa? Sedis, in locum insolabilis
Ignotus exsul, ac profugus, & peregrinus venit
Ego diuus ac sedibus meis potens manebo?
Tenda gerendo quæ figuris ista insignia mœsta

Tuus

Pacuuij quid reliquus reparet postea vidat
Hic ille Pacuuius Antiquam scenam colit
Hic ille Pacuuius quidquam dum cano tacet
Tabulæ dedendo fidei. Is annos centu
Perbonus natus mansurus autor hoc ædificat
Beddius parui nominis cupiens nasci fit
Ex Hedyphago Polypragmon. Ita ex uno omnes
Mi homines fiebant, post ista gentes proditæ
Autumnus hoc disputat per Kalas. Ego domum
Duco. Sed quid Philumenam mihi dicam futuram?
Aut quam sit properanter ab hac re uxorem habiturus?
Credo enim propudiosum rebus, si quis quid in cubet sit
Ei rei primum, quam rem ubi sit facturus parum
Deinde ut ne cum uxore dicat mecum, cuiusmodi
Futura uxor sit. Si quem ita uxorem si habeat
Quæ nec lauere nec bibere nec cubare nouerit
Nisi cum uiro. Alterum hoc uereor, ne sit molestum
Et ritus Romani. & dicitur sequutus uitricus
Quamque rem ego non noui, non solet non scio. Si
Mauelit me cognoscere quam ego me, ut cognoscat
Ego me cognoscam. Sed ecquis hic est? Ecquis hic
Aperit? Nemo hic? Credo. Ita plenus, ut dixi
Cessator. Aperiam ego ædes? Quid? Ita? Quin? Ita?
Ita. Ego aperiam. Ita. Ego aperiam. Ita. Ego
Si dubia? Ita. Ecastor ita res est. Ita. Ego aperiam.
At perfugium mihi est? Sunt ædes ab ostio.
Ita. Ego aperiam. Ita. Ego aperiam. Ita. Ego
Vbi tu nisi ita? Ita. Ego aperiam. Ita. Ego
Quidque ita? Ita. Ita. Ego aperiam. Ita. Ego aperiam?
Ita. Ego aperiam. Ita. Ego aperiam. Ita. Ego
Ita. Ita. Ita. Ita. Ita. Ita. Ita. Ita. Ita. Ita. Ita.

Ad Deum. Quod ipse sit omnium rerum
auctor, & conservator, & gubernator.

Psalmus Dauidis.

Cæli enarrant gloriam Dei, & opera manuum eius annunciat firmamentum.
Dies diei eructat verbum, & nox nocti indicat scientiam.
Non sunt loquelæ neque sermones, quorum non audiantur voces eorum.
In omnem terram exiuit sonus eorum, & in fines orbis terræ verba eorum.
In sole posuit tabernaculum suum, & ipse tanquam sponsus procedens de thalamo suo.
Exultauit vt gigas ad currendam viam, a summo cæli egressio eius.
Et occursus eius vsque ad summum eius: nec est qui se abscondat a calore eius.
Lex Domini immaculata conuertens animas: testimonium Domini fidele sapientiam præstans paruulis.
Iustitiæ Domini rectæ lætificantes corda: præceptum Domini lucidum illuminans oculos.
Timor Domini sanctus permanens in sæculum sæculi: iudicia Domini vera iustificata in semetipsa.
Desiderabilia super aurum & lapidem pretiosum multum: & dulciora super mel & fauum.
Etenim seruus tuus custodit ea: in custodiendis illis retributio multa.
Delicta quis intelligit? ab occultis meis munda me: & ab alienis parce seruo tuo.
Si mei non fuerint dominati, tunc immaculatus ero: & emundabor a delicto maximo.
Et erunt ut complacentes sint eloquia oris mei: & meditatio cordis mei in conspectu tuo semper.
Domine Deus meus & redemptor meus.

Psalmus Dauidis.

Exaudiat te Dominus in die tribulationis: protegat te nomen Dei Iacob.
Mittat tibi auxilium de sancto: & de Sion tueatur te.
Memor sit omnis sacrificii tui: & holocaustum tuum pingue fiat.
Det tibi secundum cor tuum: & omnem voluntatem tuam confirmet.
Lætabimur in salutari tuo: & in nomine Dei nostri magnificabimur.
Impleat Dominus omnes petitiones tuas: nunc cognoui quoniam saluum fecit Dominus christum suum.
Exaudiet illum de cælo sancto suo: potentiæ salutis dextera eius.
Hi in curribus, & hi in equis: nos autem in nomine Domini Dei nostri inuocabimur.
Ipsi obligati sunt & ceciderunt: nos autem surreximus & erecti sumus.
Domine saluum fac regem: & exaudi nos in die qua inuocauerimus te.

Psalmus

Aanuo dm Eynde. Vnus Sedis, Regulæ
Fidei, Vnitatis, Pacis, Charitatis, Ecclesiæ
Mundus non habet duos Coelorum mansiones. Sagittæ Sagittis inimicabiles sequuntur
Vnum Deum, Vnum Christum, Vnum Spiritum, Vna Ecclesia, Vna fides, quam Christiani inter se habent. Duæ Religiones non possunt esse in Coelo. Duæ Ecclesiæ non possunt esse propagatæ, quemadmodum Christi Ecclesia propagata est. Hæreses sunt ex corruptione veræ Ecclesiæ ortæ. Vtilius Ecclesiæ est, si regna Mundi pereant, quam si Ecclesia Christi pereat. Ecclesia Christi non potest perire. Ecclesia in Coelo. Ecclesiam quæ cernere quæque fovere Deus. Ecclesia Christi Mater omnium Christianorum. Ecclesia quid? Ecclesia Catholica. Quæ sit Ecclesia Catholica. Ecclesia Catholica Romana. Regio Regem, regna, Regna gregem figunt. Et Regium velut sola parit dum religionis unda. Ecclesia Dei Virgo. Ecclesiæ Virgo Veteris Testamenti Sponsa, Ecclesia Veteris et novi Testamenti Sponsa. Ecclesia Christi Virgo. Ecclesia Virgo Sponsa Christi. Ecclesia Sponsa Christi non habet rugas. Ecclesia non habet rugas. Ecclesia Christi non habet maculam. Ecclesia Christi Sine macula. Ecclesia Christi Sine ruga aut aliquid huiusmodi. Ecclesiæ unitas. Ecclesiæ unitas Christi. Ecclesiæ Christi unitas. Ecclesiæ unitas Christi per vinculum pacis. Ecclesiæ unitas, Ecclesiæ unitas Christi. Ecclesiæ unitas per vinculum pacis. Ecclesiæ unitas Christi per vinculum pacis. Ecclesiæ unitas Christi per vinculum pacis. Ecclesiæ unitas Christi

Et tibi Sanctorum de viduitate celebs honor.
Fratres tibi sunt, & filius, & filia Dei, & mater.
Et tibi, quod virginis domus instituta est Deo.
Quod Christi sponsa, quod Christi ancilla vocaris.
Quod Christi membrum, quod templum Christi facta es.
Sed quamvis vel una celebrata sanctitas pudoris
Ad Christum sola pertineat, & ad Christi templum,
Tamen & nuptarum laus non parva est.
Virtutibus diuersis unus fulget ornatus ecclesiæ.
Sobrietas vitæ, pudicitia mentis,
Dotes sunt diuinis fecundæ radicibus nutantes.
Hæc sunt quæ faciunt ecclesiam Christi
Gloriosam, & sine macula, & sine ruga.
Hæc sunt, & ad hanc gloriam tendentes gemmæ.
Hæc sunt quæ ornant Christi sponsam.
Imperatrix hæc mundi est, & ad cælum regnat.
Cuiuscunque pudicitiæ ac modestiæ aliquem legerit
Ornatum, ad Christi sponsam pertinet.
Quidam virtutum plenissimi, alij modici sunt.
Alijs in agro suo pauper iacens lucrum est.
Alijs in agro, suum non habenti diues est.
Nemo ergo sibi quasi non habenti diues est.
Quia quicquid in agro Christi bonum est, nostrum est.
Alius virtus, quod modici.
Ita tales & virtutes fugacibus ingressibus habent,
Et quasi per transitum ad nos perueniunt.
Perfecta virtus non nisi in perfecto est.
Quæ virtus in diuitem nomen Zacchæum & magnificum
Publicanum fecit? Quæ virtus in Matthæum
Euangelistam euangelium scribere compulit?
Vtique nisi diuinæ bonitatis, & sanctæ veritatis
Virtus est, quæ in omnibus operatur omnia.
Vnum tamen dixisse sufficiat.
Diuina gratia dat, & laborantes probat.
Hanc ergo diuinam gratiam in nobis augeamus,

Quam nunc creſcit aquis, ſic nullius indigus armis
Mundus; Achemeniis denſantur Medica ſuſis
Agmina, in Eoas Turcus fert ſigna pharetras,
Hinc Tangrolipices extendit nomina Soffi
Imperii, inde alius regalia ſceptra Seriffi,
Dat latis leges terris Cingæia proles
Belli iure ſuas. Indos debellat Iberus,
Fundit Hyperboreo fortes ex axe Suëuos
Albis in excidium Tanais Scythicæq; paludis.
Et noſtrâ de ſtirpe genus quod flumine natum
Iniicitur, certumq; patrem dubiumue fatetur
Nauigio clypei: qui ſi quem iudice Rheno
Seruat, in indicium vitæ ſeruatur ab illo.
Venatu pueri diſcunt præludia belli,
Et nando frangunt aduerſi fluminis ictum.
Eſt quoq; quod matris nutritum pectore nunquam,
Lactatur per vulnus equi, cum lacte cruento
Horrida bella bibens; eſt quod iuuenilib. annis
Tranſmittit curſu campos & corpora ſaltu
Subiicit in nudûm terga exſultantia equorum,
Vicinos populatur agros, quatit oppida bello;
Sanguine dura madens ſimul & ſudore ſenectus
Exigit hibernas Boreæ ſub frigore luces;
Sunt aliæ gentes, queis multâ morte piandum
Dedecus, horrificumq; nefas, effundere turpem
In thalamis vitam, ſunt, qui prohibere valenti
Arma viro; (nam cauſa ſita eſt vitæ omnis in armis)
Opprobrium, ſummamq; putant pro crimine pœnam:
Multis blandus amor ſupremaq; gloria contra,
Ne, iam deterius, longo marceſcat ab æuo
Robur, & excedat membris vigor, vtilis armis,
Imbelles, dudum ante, annos præuertere ſaxo,
Sed quid ego hæc memoro? nobis pleniſſima magni
Pectora ſunt animi, mediâ de ſtirpe Suëcâ.
Imperij in magnos extendis limina Moſcos

Scan-

Gradiui, & laudes gestaq; Georgi Cassani.
Dat tibi Pannonicum Martis nouus Attila cursum,
Quippe, & Regnorum vincere vltima parata.
Ergo ades, & Musis, & Apollini, & Cassandro fauens,
Cuius tanta tibi gratia nota, atq; familiaris.
Fauste Gradiue, age, quo te ducit ardor, quo te
Fama, quo te Deus, quo te Fortuna vocat.
Ad Iapygum per Ionium litora Mutinæ
Gallicus gens fines & quidem sanctissimos
Occupat, & Latiæ Romulidum Ecclesiæ
Magna dolens & tanto amentata Deo.
Vbem in Gentilem, vbi Italis, ingentibus ausis
Ausonium Imperium Gallia victa dedit.
Ergo age, & Italiæ Genius Sanctissimus ades,
Et Gallos, & Gentes, & Gentilem Vrbem
Contundendo terres, & mens tibi Numen erit.
Nec Gallus, nec Gens, nec Vrbs Gentilis erit,
Nisi, præsentibus perendie legatis, ocius,
Ac longe festus, ad terram cornua bos tibi,
Et Gallus, & Gens, & Vrbs Gentilis dederit.
Fac dici, vere Sanctissime pastor, vt
Iam, nulla sint gens longa, neq; vlla nouis
Ausa, Sanctissimi Pastoris Ecclesiæ resistat
Lumina præclara, nam dicta, lucet.
Fac nec sit populi nota ea cornua vlla
Quæ tibi, Sanctissime pastor, ostendere
Gestit, & ostendit, quæ tibi, Sancte, dedit.
Quippe, ea cornua, nouum, cornutæ indolis?
Et nouum, cornutæ indolis ea cornua dant.
Et nouus, vetuli ingeniosus ortus,
Et nouus, vetuli ingeniosus ortus,
Et prudentia, qua hæc tibi cornua cornua narrat,
Hæc prudentia, quid in regula, cito expressum,
Quid in regula, cito expressum, non videt.
Tu videto.

Ruboreſ ſeſe fugit meritus cum turpe labores,
Et ſua ſe ſpecies ſpectat in vndis ſuis.
Regia, nec fili ſedes, nec Mater amata
Digne tuum fugiunt vidi indecore virum
Aſpice quo pacto ſtupidus ſe in gurgite mergat
Et ſua ſe facies ſpectat in vndis ſuis.
Ille labore egregio fulſit: nil ſine laboris,
Laboribus virtus, ac ſine virtute decus.
Cognatis abſtinuit, ſed non ſine cognatis,
Cognatos ſecum per ſua facta habet.
Ante virum, virtus, ante omnia, virtus amata
Ante virtutem, nil nec ſuum, nec ſui.
Hinc ſua ſe facies ſpectat in vndis, hinc labores
Quos ſuperat, ſuperat, ſuperat, atque labor.
Ecce tuum ſuperat, ſuperat, ſuperat, atque labor.

Mistetique grauis demens et diua Venus
Bonus quoque hic Hymen dicitur et uocitor
Quisquis amas hominum ex cunctis alme
Quisquis amas Adeo hanc me uincere sorte puellam
Fata fauent operique meo nox propitia datur
Fortunate puer hic mecum eris hic mihi mecum
Vsque eris et nulla nocte relicta dabis amplexus.
Verba dedisse putet me sibi uana Venus
Pallens uenerat ecce Lycoris nam tota fuit mi
Nocte uigil uotis ante Deam nostris adsidua
Ipsa mihi primo uisa est occurrere mane
Cassis erat galea fulua hasta et ab ore refulsit
Ille ego sum dixit quem tu modo nocte petisti
Cum me fallebas quem uocat ipse pauet
Vos igitur regnum Diuae nec cura retardet
Ite simul uestro ducite ab ore diem
Ducite ne uideat quisquam nisi uos et amantes
Vos quoque uos fidei cultrix memorque deorum
Impulit in nostros Iuno sacrata usus
Coniugium petere hic defunctis potuit
Ipsa quoque inmensum subiit Tirynthia laborem
Nec fuit ante nefas quam tibi uota rubent
Ter centum illa cruenta deos Agenore natos
Ter centum uersos sustulit ense boues
Tu nec dicta tua es nec dotata marite nec ulli
Nec cubitura mihi quae deprecata times
Nec tibi conubia nostra parabunt anxia curae
Illa parent serui pauent ea cuncta domi
Nam tu fatu nefarum quae nemo uir audet amare
Dira quidem uita sed memoranda nece
Impia nam audacis fabella cognita facti est
Inter Dauaonios Achaidas pocula, ubi bellicus ardor
Bellatrix Pallas et Gradiuus Mauors
Ecclesiae Sanctae Dei Genetricis Mariae
Ex omni celebrata fuit praecipua cultrix
V. s.

Mens ita fit pauci, quia fit concordia, multa,
Et quia non pauci, non fit concordia multa.

Quid tibi cum Cæsare? Nescio, si magnanimus Cæsar,
Sed tamen magnus: quam vellem quibus magnanimus
magnus,
Ille tibi Cæsar, tu Cæsar ei! Nam tu quoque magnus
Ipsius. Si quæris, quis sit quibus ille magnanim

Assumpsit primus Ac laudatus regibus esset
Tu tamen ingenio pectora nostra subis.
Te dominum Phœbi cunctis in montibus ardor
Rapidus, Libeo concitus, & Helicon
Te Pallas, Clioque, Thaliaque, Polymniaque
Omnes, me quamuis ad sua templa vocent,
Sed dignissimus quis quisque sis indicet hora
Tu mihi cum primum, Pierie, dulcis eris.
Tempora nec tantum circumdare fulgida lauro
Nec satis est cithara nomen habere tuum.
Sæpe tibi Aonii referent in carmine vates
Quæ mihi Pegasides, quæ mihi sancta dabunt.
Ergo adsis, & tu nobis, dic, Iane sacerdos
Quæ tibi sint dictu prima, quæ inde secunda.
Tu Janus, qui bifidis de Phœbo cognite vatis
Ora sonis cecinit, quæ fore dicta forent.
Tu Janus, qui Romanæ das tempora pacis, & idem
Tu quoque qui belli tempora tristis habes.
Ipsaque quæ rebus cœptis dedit ipse Quirinus
Et mensis prohibes, & memor esse jubes.
Cujus ades nutibus portarum fulmina cessant,
Et patet horrisono tuta fragore via.
Quem, cum sæviret ferro vis dira nefando
Tu mihi, dum cuncti regum figuras horrent,
Tu mihi, dum cuncti regum figuras horrent,
Dum nomen Augusti Cæsaris ora colunt
Pectora dum regum nec servitio, nec amore
Nec metu, nec ullo tempore victa tenes.
Quæque in cœlestes sacrata est ara Deorum
Ara mihi cœlestis quod patronus eris.

Tigri.

Egregium dilectorum decus, hos ne pro cunctis
Ingratos dicas, hos ne pro cunctis
Ac immemoribus dicas, & ista videbunt
Cognati neque fines eludere cautos cupidos,
Nec fraudare dolis, nec fallere fraudibus ullos,
Parta parentum, aut diligere vitiosa, nec unum
Mendacis pugnis irritare memoria pectus.
Hæc ego non vanis ludo, non ludo inanibus umbris,
Sed quæ vera vides, & quæ tu cernis Orphæus
Qui mecum quæ fiat, fata pulsatus amore
Ipse tuo, quæ fata tuæ sint ipse sororis amatæ.
Atque ideo hæc ego te non ut rem ista latere
Inscivit, sed ut scripta ego mihi, cernat
Ut tua, quæ nostra, ut quæ sint, ut quæ fuerint ista
Præterea quæ & nascens prima luxuriabat vndata
Dum tibi, dum nobis, dum cunctis, dum simul omnes
Vitta, dum longæ cunctis comitantibus aures
Quique tuum nobis pectus fixi dixere amorem
Quique tuum nobis pectus fixi dixere amorem
Hæc ego non vanis ludo, non ludo inanibus umbris
Sed vt te memorem, vt cuncti hæc sciscitantia nostra
Ista legant, sciscant te patrem, poſt tuta petenda
Ista, quæ nostra, ut quæ sint, ut quæ fuerint ista
Ne pereas. Facilis ne sanum, ne pereas tua mens
Addidit Erycina, Adsit de nostro nutrius
Ipsa tuo, quæ fata tuæ sint ipse sororis amatæ.
Perpetuo Deus hæc sanctum det vivere. At hæc
Ambrosij, vale, & nostrum grandem dilige
Ipse tuo, quæ fata tuæ sint ipse sororis amatæ.
Vt tuque pulsatus amore tuo Orphæus Nereis
Qui genuina de fonte tuo, quæ fata tuæ sint ipse sororis amatæ.
Ipse

Contra in Euxina fauces Bosporo pelagi,
Quæ Cimmeriis Pontum Mæotin claudit aquis,
Cadmeæ gens mittet adeptâ pectora Cytorum.
Lucidus hinc abeo. Is quoque pl ga fertilis erit.
Nam Cytoriacus buxus, quæ Pontica silua vocatur,
Amplectar; Cimmeriis etiamnum Ponticus oris
Arbores. Is mea spe plurimus pellitus Orcum.
Ille Cytoriacus buxus mihi semper amicus.
Tu quoque qui Cimmeriis Cytoriacus buxus oris
Pectora Cadmeæ gentis adeptus, amicus eris.
Et quoniam laudis mea sit tibi cura, memento
Inscius ut quæ sum, ut vulgari diu
Ne sinas, sed ut ad Musas, ut ad Pieridas meas
Carmina cum primùm dicta mea recitem,
Ad eadem cantilenam ita tendas huius
Ut mihi sit nomen, quod tibi nomen erit.
Sed nihil ingredi dulcedinis dicendo meæ
Pergam, ad audacia nunc adiectio, recte
Quæ mihi, quæ tibi sit, Pontice, nota, dabo.
Dimidiatis insidiatrix aprilis Dea rebus,
Dimidiatis quæ capio rebus me figentem.
Et figentem rebus, patria dum delicior,
Causa mihi fuerit ipsa, peregrè delicior
Quæ mihi, quæ tibi sit, Pontice, nota, dabo.
Ille ego Tomitanis, qui in finibus extimus orbis
Quod prohibet Danuij cultus frumenta mouere,
Ille ego Tomitanis, qui in finibus extimus orbis
Bistonicis agros subigam, gentilibus armis,
Sed mutatus ero, & nobis genus Dius
Ille ego Tomitanis, qui in finibus extimus orbis
Bistonicis agros subigam, gentilibus armis,
Quicunque dat, mercè, quicquid ego scribere possim
Ille ego Tomitanis, qui in finibus extimus orbis
Impleam ora meis blandus mea gaudia dictis.
Tale sit laudis genus: pellitus ecce

Nous estes d'Eridan le quatriesme courant
Nereus dedié des parens Geofle premier,
Comment vous dit on nom de cognition.
Zangon dit nous sans qualité ny autre epiter
Nous sommes Nymphes de la mer Oceane,
Nous estions ignes enfans nous sommes nommé
Alors, le nous dist le Geant qui plus nous
Nous estes Nymphes de la mer Oceane,
Enfin ne vous ay ie dit Eridan premier
Nereus dedié des parens Geofle premier,
Et Doris mere de Nymphes Oceanides,
Qui sont trois cens de la mer Oceane,
Ne l'estes vous donc donnerie ou gaye pause
Pour moy, mon nom est Zangon le Geant,
Qui ne vous veut ny desire ny ne vous veut
Vous estes assez cele ie pourroit vous le
Dire dauantage mais ie ne veux point estre
Inhumain ie vous laisse a iouyr vous enfin
Ie vous laisse a iouyr de vostre nouueauté
Adieu de la vie Nymphes dessus prises dit lors
Tentat cela fit la premiere entrée dans la
Mer, la seconde la suyuit la troisiesme la
Troisiesme sur celle cy mais elle ne peut estre
Ie ne peut la troisiesme entrer dans la mer
Car le Geant la print par le bout de son habit
Et la tira a soy par la force de ses bras
Quelle estoit puante de bonne coustume elle
Ne peut entrer dans la mer Oceane ainsi
Le Geant la tint par force pour la violer
Et la pensoit violer mais elle se tourna
Vers Iuno Lucine et la pria de la secourir
Et Iuno Lucine la secourut en ce besoin
Et la transforma en vne Nymphe Oceanide
Qui sont trois cens de la mer Oceane
Et la nomma Eride en lieu de Nymphe Eride

Bibliotheque Nationale de France

Tu nihil penes: Hæc modica fuerit fides quæ
Fortuna cuncta ex æquo quatit,
Et sublimi feriens majestate deos
Declarat, hinc et infima stirpe humo assurgere
Quæ nunc potentes nimium premit gravi
Mole, et superbos non beatorum limina
Recludere sedes, illi mala dissipat
Insana, nec scit quemque quo fato regat,
Spectemus agendo: nil adest homini quod
Tribuere dignos laudis immensæ queat
Cumulumque justis præmium rebus dare,
Quam quod volentes propitia mente dei
Audere fortes, adjuvat fortuna sed
Conata, si cessere, quam sit improba
Neges, et odit, si quis ultra limitem
Nitatur unum, quem sibi finem dedit
Natura, sacrum commovet silentium
Lucrina fauces, quas aperit arcu tonans
Ille bifidum verticem, et insano ore spumeus
Fluctus per ipsum semet erumpens refert
Exundat antris, unde non domitus mari
Lucrinus obicem sustinet, non Iulia
Retusa molli littore acquoreus fragor
Prohibet superne frangere, et ultra se suum
Refluum remittit æstus, et vastum lacum
Impellit, assultuque irritat alterno moram
Nec sentit amnis, imperia sed in ima perit
Sententia, quamvis ostia indignata insuper
Bimaria miscentis, regatque undis undas,

Cuncti ville, agri, & ædificia mutare
Infigiem, fenda cavernas fecisse videres.
Hos metus illi majores Deorum accendere curas,
Hos iras ut fenti dirum transire per agros
Cum Cerere, & Cereris famulos, quos sacra ferentes
Dicunt hirtellos, hirsutos, ursos,
Vivendique vias, quas non populus ante notavit
Ingredi, & ignotis errare locis, ut quisque timore
Impulsus voluit, quo mens agitabat eundi.
Nec fuerant (nisi Dii longe prudentior ævo
Natorum Cereris, & Bacchi, Pana canebat)
Argumenta quibus possent subsidia coperta.
Infestis tantus agrigue domi dedit undique terror
Ut Deus ipse Pater, qui cuncta gubernat Olympo,
Dixit, & Capitolo, & templo posuere precantes
Cuncti: fenda cavernas ubicunque, ut ovans
Fenda petat Dite, ut cernens cuncta, nefasti
Dira ubi vis mortis quis cuique fatalis, & ubi
Ingressus Stygios, & Tartara cæca, Lacusque
Volvens in tabidum nebulis cocytus ut errans.
Dum ruunt, glebæ & glomeres pondere solido,
Ut cum Tarpeio de saxo, Capitolia celsa
Ingressi fulvi, & pinni ingentes cui
Dederunt que vias valuit pallida mors.
Hæc ubi Dis placuit, terræ fundamina quassit
Arvis primitus ita quatuor ictibus Orcus
Fregit; tellus in medium ruit ædibus ingens
Hiatus, & ingenti terram formidine mugit
Pulsa domus, tectumque labat, quatitur.
Quid loquar ut latum quadro de lapide solo cell
Infidat? Verum? qua res concussa cubile
Labens populeum, quam lectis sternere, quamque
Ipse toro possim? Quo me pacto hinc ipse moverim?
Neque talem tempus, ut hic, ferre, neque ullum
Mortalem queam me avum in diebus esse talis.

Malus

Powered by Google

Ruris opus nemorique fuit: Rubicundus in auris
Vsualis gemmas, & lucida saxa ferebat.
Inuenta fluminis arena: insigne per humum
Aurum, quod vulgi nescit pretium, legit. Ille sonantes
Aere cadit testas, & olentia lumina mergit
Cimbalio: mox & medicas ex ore potestas
Expuit, & rapidis farcit sua uiscera succis.
Ingens, sed amplo nomine, terra fuit.

Vtque silex latet abdita uenarum materia, nec se
Pandit in humanas facilis procedere uires:
Adiuta non ullis communibus inuenitur artes,
Difficilisque subest illi natura roganti.
Quam penes arbitrium est, & ius, & norma loquendi,
Iudicium, & sensus, & uerborum uis, & honos.
Hanc Sol & lucem origo tua, cælumque reclusit.
Spectatum ueniunt, ueniunt spectentur ut ipsi.
Ingenium fama est, & gloria: cui genitor spes
Incubat, & uotis adolescere suscitat almis.
Ergo fauor populi, nec non & gratia uulgi
Conciliat uires, & quo uolet applicat aurem.
Mollit & obstantes uersat quocunque, per artus
Insinuat pectus uacuos, & temperat ignes.
Sic reges, quibus arma dare, quibus oppida iura
Dicturis, & centum populis parere, simul una
Pectora mille regit, corde uno cuncta gubernat.
Vtque pilæ, cum uerbere quas icit ludentis harenæ
Ludius, & pernix plagosa follis arena repellit,
Actæ hinc & hinc sonitum ferientibus ictibus urgent
Alternæ, nec humi patiuntur ut ocia ludi:
Sic populi studio incerto, fautore, fauente
Nunc huc, nunc illuc, turbato gaudia uersant.
Ast ubi longa dies, & honoris pondere pressa

Hæc Ptolemæus Regum, fuerunt omnes ex Macedonia,
Qui gessere Ducum, Regia sceptra Graia
Quorum Quæstiones, sunt Arithmeticæ, atque
Geometricæ omnes, sunt Physicæ, sunt Medicinales.
Quæ Mechanicæ, sunt Musicæ, sunt Logicales.
Et ordinem tenent semper, Mathematicæ artes
Ab perfecto pendet. Et qui exemplaria sunt
Quæ Mathematicæ, sunt Physicæ, sunt Medicinales.
Quæ Mechanicæ, sunt Musicæ, sunt Logicales.
Et ornamenta ejus sunt Rhetoricæ omnes.

Epitome Quæstionum quæ Scholæ & Collegio Nostro.

Pulcra est mundi structura, sed non ædificata
Quando, neque cujus, neque cujus materiæ sunt
Pulcra quoque ejus ordinata regimina.
Sed quæ, quis, quomodo, quare, ubi, & unde
Ego dico, & repeto, quæ non fuit hæc mundi Machina
Quæ non fuit ædificata, quæ non fuit ordinata
Semper fuit, & semper erit in infinitum, per quæ
Patria Deorum, ingeniosa creatura rerum
Quæ Deus, quæ Natura, quæ Fortuna, quæ Fatum
Verba facilia. Ad quæ omnia ego dico, & repeto
Ante quæ non fuit, & nunc sunt, quæ non fuerunt
Quæ non erunt, & quæ erunt, quæ non sunt
Ante hæc omnia fuit Deus, qui non fuit ædificatus
Ante hæc omnia fuit Natura Quæstio prima.
Quæ non fuit ædificata, quæ non fuit ordinata
Semper fuit, & semper erit in infinitum, per quæ
Et Deum semper præsentem ego dico, & repeto.
Semper inviolabilem, qui non fuit ædificatus
Et mundum ædificatum ego dico, & repeto
Qui non fuit ordinatus, qui non fuit ædificatus
Quem perfectum video, qui non fuit, nisi ordinatus
Ab quo perfectum est, qui non fuit, nisi ædificatus
Quæstio secunda.

Thessalus Haemi vertex respondet Athoo.
Aeoliae rupes, Vulcani insula dicti
Inscribit terris nomen Strongyle Dianae.
Ardua Cecropiae cernuntur moenia Pallados
Quae Iovis adscendens ante ora nubila tollit.
Et quae sit quae non sit in aequore tanta videri
Ut nequeat longo finem prospectus in aequore ponere.
Quae Tyrrhena vocant, Ligurum quae Gallica tellus
Quae Ausonia et quae Sicanis circumflua fluctibus arva
Et quae Dorica Lacedaemon et quae Achaica Corinthus
Et quae cingua loca Cretaea Pactolus arena
Tibrisve, quae Asiae, Xanthusve, terra Xanthive
Quae Lycia et quae Delos et quae Lycoreus Parnassus
Et quae Maeonia et quae Rhodope nivalis et quae
Ultima Thesbitis Memphis et quae Nilus arena
Cui non fama aperit? Tibi quae fuit ipsa Achilles.
Cumque tuum clipeo, sed non et corpore, pectus
Tegmine divino cingit, quo saepe solebat
Patris Ida Iovem tectum portare per auras.
Nec quisquam meus primus et ultimus ire videtur.
Ipse ego Dardanium Rutulo sub Marte cadentem
Flevi, dum magna solatia dis tum essem.
Vellem et nostra tenderet arma Iuno, pectore vellem
Tam cupido, quam tum Troianis fautor erat.
Et tibi cum gelidis Hebrum prospexit ab undis
Quae Rhodope et Dardanae domus quae que arida cedunt
Mavortis populis, gemuit sub utroque iugo.
Ossa tamen pressit facilis tellure marita
Nec Lycius Arycias posuere in litore Nymphae
Cum primum iunctis acies contracta phalangibus ibat
Heu magnum exemplum, quantum mortalibus ille
Nec sinit esse feros, et quae mare nauticus exercet
Omnia quae bello civili acta per orbem
Transtulerat, pacemque dedit, ut Cana solebat
Saepe Ceres, et Musis otia fecerat Augustus.

Mercurio pene ab Aegypto ad Graecos ducem Cecropide, Hermete simul cum duobus ejus filiis, Agathone Tautio Thamo, ceteris omnibus.

Hic effectus Amon cum duo inde homines Aegyptii, Hermes Trismegistus, & Asclepius Graece propriis nominibus, tum & ceteros omnes Aegyptios eadem ratione nominans, reliquisque omnibus Aegyptiis, & Graecis, & Barbaris, quos ad ejus usque tempora Gentes ignorarant, & Sic non probandis.

Magna pars, nobilis (Ut mihi videtur) vitiosae Gentilitatis, & Idolatriae, Aegyptiis, Graecis, Romanis,

Laudibus ante tuis nihil hoc mea laudis egens,
Et tibi quod debet, non quod habere potest.
Ecclesiæ Christi, mundique ornamenta Patres,
Aere licet nostro non plumbo tecta domus
Augeritur, nobilis fides, pietasque refulsit
Atria sacra Dei, cum sacra templa nitent.
Quæ tibi, quæ Christo, quæ sanctis omnibus ara
Est, ea non magnæ diuitiis eget opis.
Tenuia debile, inquis interrogatio nostra
Est, quæ non possit, quæ nequeat esse rogo.
Ad hæc longa mihi, & multis ambagibus ortum
Sed quæ non fecere acutiores ingenia mentis
Tempus erit, cum te, cum tua scripta legam.
Tabulæ hæc vitiis, & cuncto obsidibus ære
Quam longa ætatem claritate, fallaciam, alas
Temporis in nostri, non tua scripta, dabunt.
Tum Authore suo propriæ Tabulæ hæc erit ingens,
Et tua, quæ nullo tempore, fama manet.
Nomina diuersis Tabulæ hæc data nomina rebus
Nempe Lambardus Kent hab. vrbe Tabulam
Hanc dedit, & Kentis nomina rebus dedit.
Hanc tua non magnum magnæ, & antiquæ Kentis est
Conditus hic origo, quæ vrbem dona remigit,
Et quæ Cantorum nomina gentis habet.
Sed & Lambardus Kentis nomina Lambardi
Vna non antiqui & præsens a nomine fama
Quæ tibi, quæ Kentis, quæ tibi, quæ Kentis erit.
Viuus longe vbi, atque vbi non Kentis habebit
Et quem ne nasse die hæc ætas posterita
Quæ tibi, quæ Kentis, quæ tibi, quæ Kentis erit.
Quæ tibi, quæ Kentis, quæ tibi, quæ Kentis erit.
Consulibus Patres, nec minus ipsa Dea.
Et Dij boni, tuleritne diem, quæ tempora, quæ vis
Indomita fatis nescit, & ipsa tua nihil.
Magna magnis petit, fas quæ conuiuia Patribus

Indignari videor, cum mecum cogito,
Quam sit mihi fortuna contraria.
Rursum vero, cum intuitu meum genus,
Quemadmodi colligere possim animum,
Quam sit mihi fortuna contraria.
Hinc me pretium, illinc gratia
Nobilis facit, illinc & mores boni:
Quæ quoniam non sunt in nostra potestate,
Deorum munus, magno existimo beneficio.
Nisi quæ magno parantur pretio
Nolunt, & quæ sunt parata, ea spernunt, fastidio.
Sed hæc ætas non habet, quæ velim, neque
Quæ nolim, ea nimis sæpe cogunt.
Sed ubi venerat ad Andriam,
Rebus adornatis, statuerat rem omnem
Ut ante nuptias, quæ futurus socer
Dixerat, ea curarent, ut fierent omnia.
Interea mulier Chrysidis cognata
Mortua Lemnum devehitur, ea Glycerio
Mandata credit, ut ea tum primum
Ejus filiis, ubi nemo quisquam nos sciret,
Ut ipsa ut esset, ne quis id curaret magis.
Ubi ea sunt facta, ut ne quis ejus familiæ
Quidem cognatus quisquam supersit mihi,
Ita quæque mecum cœpit cogitare secum
Hæc, & tacitum, meum ut consilium
Celare posset, ne quis impedimento
Quo minus, hanc ut duceret, esset Pamphilo.
Deperibat, non id mirabilia tamen,
Quod ea fuit facie, quæ quemvis facile
Posset commovere, & facile pellere lacrymas.
Sæpe ita locuta, ut dicit, facit, cui

Mes cil, cil qui ne sont pas ensi fous
Ne pensent mais a cest mot prononcier,
Ne ne pensent a nule autre chose faire,
Ainz le tiennent en memoire & en pensee
Tant com il sont en cest siecle mortel,
Et quant il sont de cest siecle passé
Et de la char departi & separé,
Adonc sont il en la compaignie Dieu
Et en la gloire de paradis assis.
Mes pensons nous, ke vrais & certaine est la chose
Ke nous disons de cest mot prononcier.
Car quant il fu dens Egipte nes, estoit nus
Ses hom, ains ke il fust de rien formés ne nés
A Egipte, & estoit regnes apiés pourveus
Et de tous les biens ke on puet avoir & conkerre
Et de tous les delis ke on puet trouver en terre.
Dont ne sai ge mais ke nous disons autrement,
Fors ke ce fu uns hom ki fu mout delitables
Et mout glous, & estoit regnes apiés pourveus
De toutes les choses ke il pensoit ke bones
Et delitables fussent & convenables a son cors.
Et apriés ce ke il fu regnes, estoit il mout
Et de grant richece & de grant signorie.
Et quant il fu mors, si fu il mis en enfer
A mout grant honor, selonc la costume dou pais.
Et ensi estoit regnes en cest siecle ses nons
Ke il estoit en enfer apriés sa mort honerés.
Mes pensés, ensi com ge vous ai nomé
Cest mot, ensi le trouverés vous escrit
Et en latin & en romans, ensi com ge vous ai dit.
Mes ge ne sai mais ke nous en devons penser,
Fors ke nous devons penser ke cis hom ki estoit
Ensi honerés en enfer, ke il estoit mout delitables
Et mout glous, & ke il amoit mout les delis de cest siecle
Et les honors & les richeces, & ke il estoit mout
Ententifs a ces choses, & ke il ne pensoit mout
A autre chose.

Quod Cardinalem Sanctæ Crucis Hierusalem
dicit posse intelligentem rationi qui mundus vocatur
Cardinalis Sanctæ Crucis Hierusalem, quia
Cardinalis Sanctæ Crucis Hierusalem mundus
dicitur, ita cruce mundus, quam corporis primum
Cardinalis Sanctæ Crucis Hierusalem.

Et quidquid, quod ipsum vocabulo Apollo
Me dignus, ridiculo dicens Si, Sanctæ
Tempore quæ primum hostis Sanctæ Crucis
Hierusalem cum sanctissima Sanctæ crucis, quod
Cardinalis Sanctæ Crucis Hierusalem, Sanctæ
Sanctæ crucis Sanctæ crucis Sanctæ
Sanctæ crucis Sanctæ crucis Sanctæ Sanctæ,

Primo patris filium nominabis tempore anni,
Et cum quo mense, quo die, quaque hora natus sit.
Et prædicta dies quo ordinem & cursum servauit.
Quæ luna fuerit, & quo signo ascendens.
Hæc omnia tibi scripta sunt in libello meo.
Sumens prodigium mox subito risit,
Et dixit ad Apollonium: Quid tibi videtur?
Ille autem respondit, dicens: Domine,
Nullus omnino scientiam habet, verum tempus
Nullum præterire debet sine observatione.
Puero, inquit, subito effecto plena legione
Ait: Quid tibi videtur, Apollonium, de his?
Ille autem ait: Quid hæc sunt? Et quomodo
Hæc signa nominabo? Quod enim videtur
Mihi, hoc & tibi videtur, & omnibus.
Puer autem ait: Quia non potest
Magister scientiam addere puero discipulo,
Nisi quod ipse habet in se, & ipse ostendit.
Quod si quis discipulo se velit aliquid addere
Audiant magistrum: Ille nihil respicit cum,
Sed ipse ostendit, quod habet in se.
Quia libenter discipulus magistri scientiam habet.
Magistrum nihil scire, hic solus Tartara dicet
Esse: ille vero Elysios campos habitabit.
Respexit vero puer Apollonium moriturum,
Et dixit: Quid tibi videtur, Apollonium, de his?
Ille autem respondit, dicens: Domine,
Hæc [illegible] [illegible] [illegible] [illegible]
Et dixit ad Apollonium: Quid tibi videtur, Apollonium?
Ille autem respondit, dicens: Domine,
Hæc [illegible] [illegible] [illegible] [illegible]
Et dixit ad Apollonium: Quid tibi videtur, Apollonium?
Ille autem respondit, dicens: Domine,
Hæc [illegible] [illegible] [illegible] [illegible]

Ecclesiæ, quæ tam illustri ornata est titulo
Sanctæ Mariæ Virginis Immaculatæ, ut
nullibi sub cœlo sit perfectior effigies quam
Lauretanæ hæc quam colligo Sanctissimæ Virginis
Deiparæ Mariæ, quæ ut ipsa Lauretana
Virgo sit ad vivum expressa, ut ipsa Lauretana
Virgo sit tam magnus, & plurimis beata
miraculis, ut ipsa Lauretana Virgo sit
Mundo adeo grata, ut ipsa Lauretana Virgo
sit tam celebris toto orbe Christiano, ut ipsa
Lauretana Virgo sit. Cum itaque ea effigies
Deiparæ Mariæ, quæ hodie colitur Virginis
Herbipolis pontificio fere maxima vitæ
parte functæ, ut ipsa Lauretana Virgo sit
ad vivum expressa, ut ipsa Lauretana Virgo
sit tam magnus, & plurimis beata miraculis,
ut ipsa Lauretana Virgo sit Mundo adeo
grata, ut ipsa Lauretana Virgo sit tam celebris
toto orbe Christiano, ut ipsa Lauretana
Virgo sit. Cum itaque ea effigies Deiparæ
Mariæ, quæ hodie colitur Virginis Herbipolis
pontificio fere maxima vitæ parte functæ,
ut ipsa Lauretana Virgo sit ad vivum expressa,
ut ipsa Lauretana Virgo sit tam magnus,
& plurimis beata miraculis, ut ipsa Lauretana
Virgo sit Mundo adeo grata, ut ipsa Lauretana
Virgo sit tam celebris toto orbe Christiano,
ut ipsa Lauretana Virgo sit. Cum itaque ea
effigies Deiparæ Mariæ, quæ hodie colitur
Virginis Herbipolis pontificio fere maxima
vitæ parte functæ, ut ipsa Lauretana Virgo
sit ad vivum expressa, ut ipsa Lauretana
Virgo sit tam magnus, & plurimis beata
miraculis, ut ipsa Lauretana Virgo sit
Mundo adeo grata, ut ipsa Lauretana Virgo
sit tam celebris toto orbe Christiano, ut ipsa
Lauretana Virgo sit. Cum itaque ea effigies
Deiparæ Mariæ, quæ hodie colitur Virginis
Herbipolis pontificio fere maxima vitæ
parte functæ, ut ipsa Lauretana Virgo sit

Mutuoque amore fidelis ſpectandus erilibus flammis
Ne fugiendus erit, quamvis ex ore
Nec linguæ ſuperbæ ſpiritus exeat, nec ardentia
Oculorum ſupercilia ſuperbiæ ſpirent.

Annus. Hor. Carm. Lib. 4. Od. 5.

Vilatur Nigro Bella Guineus, hunc ille vitam
Excudit auro, hic mercibus ſuppetit,
Videtur ut ſi cum tenuis hæc ambitio eſſet, omnes
Ad hanc ſe ſtudia, & omnia vota conferrent.

Ambitio. Hor. Epiſt. Lib. 1. Epiſt. 17.

Tutior his curam, vel ſubmiſſa dabit.

Ambitio. Hor. Epiſt. Lib. 1. Epiſt. 17.

Ut ſi quis cupiens pulchram ſe dicere matrem
Non faciet, quæ Thaidis eſt, aut Pythiados, aut
Doctæ Glycerii, nec Lyciſcæ, nec Philæniſ,
Quæ ſtantem poſſit ſpectatum ſallere mimum.

Ambitio. Hor. Epiſt. Lib. 1. Epiſt. 17.

Proponas hæredem ſcalpentem cornua, tentat
Ut ſi quis cupiens pulchram ſe dicere matrem
Non faciet, quæ Thaidis eſt, aut Pythiados, aut
Doctæ Glycerii, nec Lyciſcæ, nec Philæniſ,
Quæ ſtantem poſſit ſpectatum ſallere mimum.

Ambitio. Hor. Epiſt. Lib. 1. Epiſt. 17.

Iuit in amplexus Æacidæque thoros?
Mortali potius, quàm Diuo nupſit aquarum,
Sis mihi tu coniux, Tethyde maior eris.
Nec Glaucos mihi, nec Tritonum numina narres,
Monſtroſos turpis continet vnda Deos.
Os madidum eſt ſpumis; viridem ferrugine barbam
Verrunt, & ſpurcas per freta longa comas.
Impexum ſetis, limoque, algâque recenti
Fœdatum pectus fragrat odore graui.
Hæc tenerum innectant tibi cærula brachia collum?
Cruraque pinnigero lurida piſce, teras?
Heì mihi, tam roſeiſque genis, roſeiſque labellis
Oſcula miſcebit ſpurca ſaliua feræ?
Heî mihi, lacteolo hoc collo, duriſque papillis
Nequitiæ immundas imprimet ore notas?
Si ſapias, Phorcoſque, ſeneſque Palæmonas omnes,
Quæque alia horrori eſt & mihi turba fuge.
Non hæc crediderim ſectari monſtra puellas,
Quod tepidum ſancto pectus amore gerant:
Sed mage, vt in captâ ſi qua eſt pulcherrima, nymphâ
Expleat inſanam carius ira famem
Hancq; malè (heî) miſeram mulcant complexib' antè,
Pallidulamque iubent plurima ſæua pati.
Hoſtibus eueniat noſtris amor iſte tuiſque,
Crede mihi, flammæ tu magis apta meæ.
Littora num fugiat, quæcunque eſt pulcra, puella?
Sunt etiam hæc pulcris inſidioſa viris.
Tu licet impunè horrendum maris æquor araſti
Hactenus, exemplis diſce timere tamen.
Cum pelagi primum noua monſtra laceſſeret Argo,
Hercule cum magno candidus ibat Hylas.
Eſt puer è cunctis electus vindice pœna,
Ætate & forma conciliante necem.
Clamabat, fer opem, Alcides cariſſime, merſo,
Clamanti perhibent increpitaſſe freta.

Rarus

Rarus in Hippolito decor oris, & inclita formæ
Gloria, quaque etiam victa nouerca, fuit.
Ille, pudicitia felix & flore iuuentæ,
Si tantum pelagi non adamasset aquas.
Littoris extremi nam fluctus fortè legentem
Excussit proprijs Phoca marina rotis.
Sæuior in vestrum est harum inclementia sexum:
Experta est miros, inguina, Scylla canes.
Cùm mare sub tauri specie sulcaret adulter,
Amissum flebat regia virgo pecus.
Flebat at irriſu flentem excepere cauernis
Cete, Dictæis quæ stabulantur aquis.
(Acceptam mouisse fidem tu parce, vetustas
Pro magno semper teste probata fuit.)
Mox aliud flebis, clamarunt; littore in isto
Perditus Europæ est virginitatis honor.
Viscera sperabant & pascere corda relictæ
Virginis, & tenero membra fouére sinu.
Iuppiter increpuit, sese confessus; & illi
Profuit in gremio tunc tenuisse Iouem.
Quid loquar Andromedam? pendentem rupe parabat
Ex ipso pistrix dilaniare freto.
Non illi auxilium mœsti præbere parentes,
Vix poterant lacrimis associare suis.
Respiciens tunc antra procul, Cepheaque rura,
Optauit patrium posse subire nemus.
Æquora damnauit, timuit quoque littora serò;
Quodque ferum aut atrox illa vel illa creant.
Quam tulit vt Perseus causſam, pretiumque laboris,
Exosum, quoque nunc, littus & æquor habet.
Quippe polo fugiens, monitus non spernit amantis:
Est mea, quæ Perseî cura, relinque fretum.
Tu toties, etiam nunc, auersata monentem,
Das mea verba tuis in mare ferre Notis.
Nec quod fusca fuit, cedat tibi filia Cepheî,

Ne tumeas, lactis candida nomen habens.
Hîc Veneris decor est, Veneris si numina temnis,
Nec Veneris, nec tu digna decore tuo es.
Dum spernit Paphiam, dum spes affectat easdem
Cum Triuia quondam candida Persephone;
Rapta Ioui Stygio postquam ieiunia soluit,
Nunc habitat fuscas fuscior ipsa domos.
Omina sint à te procul hæc notissima ponto
Numina in his mecum tu venerare casis.
Hîc vmbram dat fronde nemus, dant arbuta siluæ,
Credere quis possis Numen inesse locis.
Dissidij ignaros, extremo in limite mundi,
Et curæ vacuos hæc habet ora deos.
His agimus solis obscurum montibus æuum,
Otiáque Elysijs inuidiosa locis.
Sic alij: mihi ne desint ex omnibus vni
Omnia in hac vitæ prosperitate, Veni.

Thaon Sappho.

Quam tibi non possum præsens, ignosce, salutem
Ferre, feret Sappho littera nostra tibi.
Hinc precor illa ferat: nam præsens vultus amore
Teque meo solitus perdere, méque tuo.
Sic benè disiunctis, maris interualla, caloris,
Optima suntque tui septa, meique mali.
Nullus amor tantus, quem non abolere locorum
Dissidia aut saltem diminuisse queant.
Nullus amor tantus, quem non iterata nouare
Colloquia, aut saltem continuasse queant.
Cernes concussam, è scintilla exurgere in ignes
Sæpe facem, at nullo concutiente mori.
Hinc ego tam dudum vestris responsa querelis
Differo, responsis ne renouetur amor.
Sed vestris ideo reddo responsa querelis,
Vt præstem meiius nunc tibi lentus opem.

Rectiùs

ized by Google

Rectius aggrediar nunc; cum tua vulnera tangi
Permittit, solitus tristia ferre, dolor.
Cumque & amore tuos animos expleris & ira,
Forsan eris verbis emoderanda meis.
Obliquas secat, aduersum qui traijcit amnem,
Non solet oppositas ire natator aquas.
Exemplo didici ipse meo. (quis credere possit
In Veneris disci puluere Martis opus?)
Quod primos benè qui ludit cedendo furores
Hostis, cedendo victor ab hoste redit.
Ecce fugax Parthus, Veneris vir præsidet illi,
Ausonio sola tutus ab ense fuga est.
Sic ego, dum fortes properabam rumpere nodos,
Quis mihi cor vester vinxerat ante lepos:
Et quia confestim, & quia vi me soluere nisus;
Dum nitor, strinxi vincula corque magis
Sed cum sponte sua, & paullatim laxa reliqui
Hæc fluere, ex illo lenius vsque malum est.
Si quid adhuc supereſt, minuet disiunctio amantûm.
Hei miser indicio prodor ab ipse meo.
Parce precor fasso, solidè te semper amaui,
Et quoque nunc, sed non impatienter, amo.
Qui tibi causſa fui nunc sim medicina doloris;
Quique dedi vulnus, nunc dare conor opem.
Ergo ego quod didici, quoque te patiare doceri,
Exemplo vt fias cautior inde meo.
Sit tantûm tibi propositum non tangere flammas,
Iam nunc in cineres ignis it iste suos.
Nullus amat nisi sponte suâ, prætexere noli
Aut fatum, aut studijs mollia corda tuis.
Carcer apertus amor; nemo tamen effugit inde:
Nos vincti, sine vi dedita turba sumus.
Morbus amor; morbo esse cupit qui liber ab illo,
Hoc verè cupiat; dum cupit, esse potest.
Si cuncti incipiant seruire affectibus ægri,

Iudiciumque animi debilis omne sequi;
Ars tua nil Chiron, nil herbæ aut pocla iuuabunt
Quos iuuat in mortes currere sponte suas.
Hinc me, polliceor post Sappho, nulla tenebit
Sicelis, aut, testis sis Erycina, tener.
Post te, nulls meos poterit peruertere sensus,
Ipsa licet dea sit cui sacer iste locus:
Atque iterùm mihi cum nato sese offerat illa,
Vt mihi cum nato se obtulit illa semel.
Paruus eram, memini, paruam trans flumen agebam,
Vel stipis exiguæ portitor ære, ratem.
Stabat in aduersa, cum nato, fœmina ripâ;
Stabat, & exhibuit stantis imago deam.
Sublataque manu, precor huc appelle, vocauit,
Et nos trans flumen littore siste tuo.
Dixit, at ipse putrem conto pueriliter alnum
Impuli in opposita margine prona stetit.
Et tacitè admirans habitum vultusque loquentûm,
Poscere pro naulo non tulit æra pudor.
Pulcra videbatur dea; sed mihi pulcrior ille,
Nempe mihi puero gratior, esse puer.
Vnda deos nôrat fragilis sub pondere cymba
Mugijt, & laxâ crate recepit aquam.
Extimui, potuiq; deos tunc nosse, timoris
Sed fuit ansa mei, non benè nosse deos.
Risit Amor, risitque Parens, & pyxida tradens,
Hoc tibi pro naulo pusio, dixit erit.
Accipe: si semel ex illa tua corpora inungas,
Nulla erit à formâ forma secunda tua.
Me miserum! tam multarum tormenta recepi
Et mea in hac vna pyxide damna simul.
Virginibus namque innumeris adamatus, amaui
Innumeras illis & mihi causa mali.
Dum, quod multarum fuerat, tibi contigit vni,
Teque videns, dixi Tu mihi sola places.

Dixi

igitized by Google

Dixi equidem fateor, pepigi sed fœdera nulla,
Perfidus hinc carta non legor esse tua.
Sed fuga nostra tibi dabit vltima fata, minaris;
Ne det, nunc etiam, teque deosque precor.
Viue, memor Superos homini dare munera vitæ,
Ne fingas, Superos te monuisse, mori.
Non deus esse potest, multò minùs esse Cupido,
Qui suasit saxo desiluisse tibi.
Non puer hic hominum propellit funera, quamuis
Vitricus humana cæde cruentus eat.
Cumque sit ipse puer, nihil huic, nisi ludere, curæ est,
Cumque Deus, nulli sponte nocere solet.
Ergo fuge Ambraciam; ne vel tibi causa furoris
Dicar, vel falso funeris esse Deus.
Arguis, & versus & carmina vestra probasse,
Ingenium quoque me semper amasse tuum.
Dignus amor meus est veniâ, non corpus amaui,
Communis, liceat dicere, forma tua est.
Hoc, quod me cepit, facie est præstantius omni
Ingenium, id formæ dat decus omne tuæ.
Auguror hinc; tibi vel nunc pectus amore solutum est,
Vel, tibi soluetur pectus amore, breui.
Namque mihi facies, quam te inflammasse fateris,
Iam perit, aut certè iam peritura mihi est.
Auguror at contra, quod castum è pectore amorem,
Quo te dilexi, non feret vlla dies,
Namq; tibi ingenium, quod adhuc amo, non feret ætas,
Hoc, quoque post obitus, quippe perennis eris.

HYDROPYRICΩN
LIBER.

Ad Lectorem.

Hæc pauca illeui cartis epigrammata, dum me
Delius à lituis seuocat atque tubis:
Et tenui, adsuescit paullatim abducere cantu,

Belli-

Bellicrepi raucos Martis ab aure sonos:
Luctantemque docet conari flectere mentem
Ad sacra Pïëridum munia, pacis opus.
Sed nec Castalio, nec equino fonte putandum est,
Mars pater, igniculos posse latere tuos.
Delius hoc sciuit comitem se iunxit Amori,
Cuius senserunt omnia nata faces.
Sic coniurati, mihi quos post prælia & æstus
Armorum, fontes Delius exhibuit
Esse puer gratos fecit Cytheræus, vt ignis
Perculit insolito vulnere corda sui.
Carmina materiam sumunt, rem lumen ab illis,
Dum motus animi quodque epigramma docet.
Mars raucos numeros, sed Amor sibi vendicat ignes,
Phœbus aquas, nostri hîc nil reliquum inuidiæ est.

Ad fontes Musarum.

Non ego Pegaseo tinxi mea labra liquore,
Non hausi fontes Castalis vnda tuos:
Si tamen hoc merui, vestris in fontibus, illa
Quæ mihi nunc vrit pectora, flamma fuit.

Ad eosdem.

Vos ego crediderim vicino ex æquore natos,
Per quod dona Paris dum sequitur Veneris,
Attulit in Phrygiam Græcorum incendia secum,
Atque in se flammas Tyndari Nympha tuas.
Sic miser Oebalios dum per freta quæritat ignes,
Est duplex illi flamma reperta mari.

Ad eosdem.

Vel vos, vel vestris ortas de fontibus vndas
Leriopes natum detinuisse reor.
Queis æstum miser vt voluit sedare sitimque,
Illi æstus fuit atque altera nata sitis.

De ijsdem.

itized by Google

De iisdem.

Bellorum fessus curis, securus amorum,
Vmbras captabam Pinde sonore tuas.
Cumque sitim restinguere aquâ manante pararem
Fontibus Aonijs Castalioq; lacu,
Et labra Pegaseo sicca irrorasse liquore;
Ipse Amor Aonias ignibus vsus it aquas.

De Luciâ.

Sumeret à cœlo cum primum Lucia formam,
Hinc niue, & hinc flamâ membra notauit Amor.
Hinc niue candidulasq; manus & lactea colla,
Et cor candidius frigidiusq; niue.
Hinc flama roseasq; genas, atque ignea labra,
Et qui de c liis fulgura dant oculos.
Est his cognati concors discordia cœli,
Et genus, vt vires temperiesq; poli.

De eâdem.

Lucia dans rutilos ventis diffundere crines,
Crispantes, flamæ sunt simulacra, comæ.
Sed quoties niueam detexit Lucia frontem,
Intactam iures eminus esse niuem.
Nec tamen hic audent, communi pace ligatæ,
Lædere nix flamam, aut lædere flama niuem.

Ad eandem.

Te vidêre oculi, exarsit cor: corde calente,
Edita sunt geminis flumina luminibus.
Luminum aquis iterum sed cordis flama renata est;
In me aqua iterum sic ignem gignit, & ignis aquâ.
Igne & aquâ periisse iuuat; sic tota peribit
Hæc mundi series igne, periuit aquâ.

Nauigaturus ad Boream.

Quid tu de cunctis immansuetissime ventis

Aduerso

Aduerso nostrum turbine sistis iter?
In me desæuis Borea, non aspet in vndas;
Hei! mihi, non scopulis æquoribusque noces.
Non mihi, sed facibus saltem concede Dionæ,
Cuius in hoc imo pectore sacra fero.
Frigide adhuc dubitas? raptæ memor Orithyiæ,
His quoque te flamis incaluisse scies.

Ad Luciam.

Nunc color est ignis Lunæ, nunc pallida surgit
Dum perit ad adspiciens Endymiona suum.
Dat gelidos etiam tanquam suspiria, flatus:
Signaque sic quamuis frigida amantis habet.
Ignea sic modo tu, modo pallida, Lucia, surgis;
Mane salutatum cum venio ante fores.
Quamvis ergo meas temnas tu frigida flamas,
Illa tui signum frigora amoris erunt.

Ad eandem, de iactu niuis.

Cum niue me peteres, summi de culmine tecti,
Lucia, nec surgeres quin mihi visa fores;
Candida nix imbre & pluuiis constricta pruinis
In me candentis fulminis instar iit.
Velatas niue dum faculas sic, Lucia, mittis,
Accensas mittis dumq; niues faculis;
Das vno hoc iactu gratas in frigore flamas,
Et das in flammis frigora grata mihi.

Ad eandem, de eadem iactu niuis.

Tela faces Veneris sunt fulmina tela Mineruæ;
Quæ mittas in me sunt tibi tela, niues.
Tela, tuos animi nimium referentia mores,
Tela, tui quæ sint corporis effigies.
Candida cum sit nix, cum candida Lucia, sis tu,
Tempore decrescit candor vtriq; tamen.

Cum-

Cumque tibi candor, candorque peruerit illi,
Erepta ambabus causa rigoris erit.
Frigida cum sit nix, cum frigida, Lucia, sis tu,
Vritis ex tanto frigore vtraq; tamen.
Sed tibi cum frigus friguſq; peruerit illi,
Forte erepta mihi causa calorit erit.

Ad Venerem.

Cum sis nata Venus spumosis æquoris vndis,
Filia maternum multa refers pelagus.
Oranti surdum est pelagus, tu surda precanti,
Quin etiam æquoreis durior es scopulis.
In me nunc veniunt venti nunc suda serena:
Facem in amore tuo bellaq; sæua geris.
Cum sis nata Venus spumosis æquoris vndis,
Filia maternum nulla refers pelagus.
Vnda necat flamam, tu viuos ingeris ignes
Quos nec terra potest ferre nec vnda potest.
Si tamen hæ flamæ, quèis nos constringis, & uris,
Has potius falsas esse putamus aquas.

Ad Luciam.

Heu! quoties lustrans oculis tua pectora, nostris
Insidiosa nimis pectora luminibus;
Miratus dixi mecum. Sunt pectora certe
Hæc mage Sithoniâ candidiora niue.
Sternuit omen Amor nam post hæc pectora sensi,
Lucia, Sithoniâ frigidiora niue.
Tu quoque, nam memini candentia pectora dixti
Sint tibi, si verâ poscis amare fide.
Cætera ne dubites; candentia pectora sunt mi,
Quin etiam accensis feruidiora rogis.

De amore suo.

Flama fouet flamam, geminato crescit ab igne:
Ignis, in immensos & solet ire focos.

Hæc

Hæc mea ab æquali sed flama eliditur igne;
Fitq; mihi hic ignis dulce refrigerium.

Ad Phœbum.

Phœbe, Cupidineis ausus tua tela pharetris
Et flamas flami æquiparare tuis;
Discrimen sensisse potes: quin pœnitet acti
Nunc quoque, si tibi non excidit Eurymone.
Et Phaëthon tuus ille tuo dum torret ab igne
Terras, dumq; tuo territat igne Deos;
Iuppiter ad miseri sistenda incendia mundi,
Ignem, Phœbe, tuum contudit igne suo.
Ignem, Phœbe tuum qui tunc deuicerat ignis
Victus ab igne fuit sæpe Cupidineo.

Ad amicam.

Sæpe rogare soles, cur prisco more parentum,
Tangantur Nuptis ignis & vnda nouis.
Ex his cuncta solent genitalem arcessere vitam,
Efficiens vnda est, flama dat esse rei.
Ne lacrimas igitur ne nostras despice flamas,
Indicia istorum quantula cumq; vides.

De Mundi interitu.

Polluerat terras tantum mundi impius error,
Et crimen puris eluit æquor aquis.
Nunc terras, ipsumque fretum quia polluit Orbis,
Purgandum terræ est, igne fretiq; scelus.

Ad Cupidinem.

Si cupias aliis facibus cœlestia flagrent
Et communis erunt astra sibi ipsa rogus.
Non Thetis auxilio terræ, non ipsa sibi esse
Non cunctis poterunt flumina diluuiis.
Credibile est te sponte tamen non lædere velle
Vel Patris flemas, Genetricis aquas.

In

igitized by Google

In ineptum pictorem.

Vndè Deucalion, Phaethon tuus igne perire
Munere vel meruit pictor inepte tuo.

De Helenâ.

Hanc Paris vt rapuit potuit se, & Pergama ab igne
Seruare Argolico, si periisset aquis.

De Æneâ

Hæc diuûm est pietas; quos tu Danaûm eripis igne,
Æneа, hic Siculo te eripiunt pelago.

De Narcisso.

Hunc arsit quondam Dryadum pulcherrima, Nymphæ
Frigidus ad flamas, fontis aquâ incaluit.

Ad amicam.

O cur non lacrimis istis hoc igne meum cor
Mœrorum longo soluitur obsidio?
Plus hæc quam Muti flama est, quam Coclitis vnda,
Hac tamen atque illâ Roma soluta fuit.

Ad eandem.

Indicium duxi magni nostrique calc &c.
Cum fuit attactu nix liquefacta tuo
Sed miser haut norâm quod quo nix frigore adurit
Illud te innumeris vrere frigoribus.

Ad eandem.

Frigida vel non sum, vel si sim frigida, cur me
Lux mea dicebas, vrere conquereris,
Vrentem frigore facis; quos inicerem in te,
In me debebant igniculi esse prius.
Lux mea dicebas. Sed sit tibi te vrere signum
Quod vel tacta tuis nix fluat à digitis.
Sic tamen vrentem signum est frigere, quod ore,
Quod tremulos foueas in gremio.

Ad medeam.

Quid iuuat ignivomos contra dare pharmaca tauros,
Maiori pectus carpitur igne tuum.
Inter flagrantes feciſti algere iuuencos
Flagrantem, in magico frigore amore tui.
Sic æſtus gelidos texit, friguſque calentes,
Cauſa, venena, boues, ſunt amor, atque metus.

Aiaci Oileo.

Non tibi vel Simois, vel Troicus ignis Oilee,
Non nocuit tantum Teucrias vlla tibi:
Quantum amor, & lacrimæ, Phœbaſq; : ô perdite neſcis
Iſtius vires virginis, ignis, aquę.
Singula dum temnis victor, per ſingula, Diuâ
Virgine, & oceano, & fulmine, victus obis.

Ad Luciam.

Vror, vt in flamis diſploſa Typhoidos Ætnæ
Saxa crepant quæ mons fulminat in Superos:
Vel quantum in ſummâ flagrat Tirynthius Oetâ,
Inſcia dum præbet Deianira necem.
Nec volo, nec poſſim cerre moderatius vri,
Hoc rogo te tantum mutuus ardor agat.
Non vis, non poſſis friges, vt ſaxa Promethei
Semper in æterno ſtant niuium pelago:
Vel quantum riget æterno Niobe obruta fletu
Dum luget ſæuæ tela Gemelliparæ.

Idem preßius.

Ardeo, vt Alcides Oetæus; at, improba, cordi
Sunt tanquam Niobes marmora oborta tuo.
Duritiæ anſa tuæ, Niobeique, ſuperbia formæ eſt,
At mihi, vt Alcidæ, cauſa puella rogi es.
Me ſed, vt Alciden, Dîs addet flama, tibi tunc,
Vt Niobæ, æternas marmora dent lacrimas.

Idem

Idem fusius.

Ætnæum gesto candentem fulmine montem
Pectore, candentem tu niue Caucasæum.
Pectora diuersi, vultum nec habemus eundem;
Mî pallor, tibi stat semper in ore rubor.
Hoc tantum similes, quod dissimilis color ori
Est meus aque meo corde, tuoque tuus.
Nam mihi cum caleat cor, ora rigere putares;
Cum rigeat tibi cor, ora calere putem.
Fallimur ignari fatorum, fallimur ambo,
His alia ostendit signa subesse Deus.
Si simili simile est gratum. & similis tua cordi
Forma meo, cordi forma tuo mea sit;
Vt tua forma meo est in pectore, Lucia, grata,
Sic mea grata etiam pectore forma tuo est.
Fallor? an iste Amor est maius qui præcinit omen,
Et dare qui nobis mutua fata vetat?
Est Amor: à tanto ne te mea vita magistro
Cœlestem pigeat discere temperiem.
Frigidula accedant calidis ora oribus, inquit,
Frigidulis calida & pectora pectoribus.

De picturâ Lucia.

Inter mille neces, totq; ignea tela, minasque
Tot pelagi, est Dominæ mî comes effigies.
Quam quoties collo pendentem specto, nec æquor,
Nec me tormentûm fulgura terrificant.
Hæc mecum in flamas, hæc mecum intrauit in vndas;
In summâ; Euadne, & Sestias, illa mihi est.

Fuga temporũ.

Raptoris per aquas præceps violentia Nessi,
Perque ignes, patrios qui male rexit equos.
Fulmineos bombarda globos leue iactat, & Ætna,
Et Rhodanus celer, & vector Arionius.

Naufragæ velox Scyllæ furor, & Iouis ignis,
Et cita flamma furens, & cita grando cadens.
Hæc, præceps, leue, & hæc celere, hæc veloxque, citũq;
Tempore quod vincat singula, Tempus erit.

De Luciâ.

Lucia dum flamas nostras, sua frigora, cernit,
Quæ mihi sunt lethi frigora causa, cani.
Non flamis opus est, inquit mihi, frigora prosint:
Sustineat flamas non domus vna duas.

De Leandro.

Dum freta cœca natat serus sub nocte Leander
Huic face de speculâ monstrat amica viam.
Fato Helles infame fretum videt ire, doletque
Ipse Amor, allucet sed tamen igne suo.
Illa oculis lucem, cordi hæc fax præbuit ignem,
In noctis tenebras, inque hiemem pelagi.
Illam oculis rapuit nox, hanc in corde sed æquor
Cætera cum mersit, mergere non potuit.

Ad Luciam.

Vt cum Sole nouo campos irrorat Eous,
Rore suo gratus, gratus & igne suo est:
Sic amor illũxsti mihi primus, Lucia; miscens
Igniferis oculis oscula frigidula.
Sed veluti medio cum Sol altissimus axe est,
Et grauis, arentes æstus hiulcat agros:
Sic mihi sæuus amor nunc, figis in ossibus ignes
Ex oculis, & das oscula nulla mihi.
O vtinam! rapidas velut excipit humida flamas
Solis & vmbroso nox tegit in gremio;
Eximere has olim possit mihi, Lucia flamas.
Quæ mors æterno frigore me feriet.

Ad

Ad eandem.

Omnigenas mea corda solent admittere formas,
Argilla vt flecti molliter vda potest.
Tempore at ex illo, quo pennatus Puer illîc
Impressit vultus effigiemq; tuam;
Durius argillâ mihi cor quæ Sole recocta est,
Nec locus hîc aliis restat imagnibus.

Ad eandem.

Fulmineâ toties caput hoc quod mole petitum est,
Quod vis non læsit grandinis ignivomæ:
Languidulum vario quassatum turbine corpus,
Quod, quoque nunc, motu nauseat æquoreo.
Hæc ad te refero vt properes submergere fletu
Illa meo, atque tuo cominus igne cremes.
Sed tibi subueniat nostri miserescere, ni sis
Hostili flamâ sæuior & pelago.

Ad eandem.

Contrahit oppositò à Phœbo Iunonia densam
Iris aquam, quam, vis ignea, in aëreâ
Suspendit regione poli, ludibria ventis;
Si calor abscedat, soluitur in pluuiam.
Accedas; Phœbum tua lumina, Lucia, ocelli
Irim, & mî referunt aëra corda mea.
Hic etenim variæ suspendit imaginis vmbras
Cura tui, luctû gaudia mixta ferens.
Discutiunt molli mox hæc suspiria flatu:
Sed si abeas; totus differor in lacrimas.

Ad eandem.

Tu modo vel gelidas fingis te vincere limfas
Frigore, mox flamas sed superare meas.
Est vtrimq; tamen dolus: hîc est dicere vere,
Vna manus flamas, altera portat aquas.

Nauigatio.

Nauplios, Alcides, Aiax, & Tiphys, & Orpheus,
Fatidicæ puppis nobile remigium;
Inuia dum laxant temerati iura profundi,
Miscentes alio littore terrigenas:
Tiphys aquis, flamis Alcides occidit, Orpheî
Hebrus Tartareis intulit ora vadis.
Argis fallaci nociturus Nauplios igne
Ex alto in pelagus præcipitatus obit.
Post quoque dum patriam repetit per cærula Oileûs
Er ponto, & iactu fulminis occubuit.
Sic mare se flamis, & sæuis vindicat vndis;
Et quis adhuc illas non timet ire vias.

De Luciâ.

Ipsa aqua Phœbæis radiis attacta, rotundo
Clausa vitro, flamas elicit ex stipulâ.
Ah miseros oculos! quos cum fax vrat Amoris;
Non possunt gelidæ pellere frigus Heræ.

De eâdem.

Amplexus dominæ dulcis mihi fomes amoris.
Mœroris comes est & simul ille mihi.
Intereo quandoque minis simul atq; reuiuo,
Et recreant dum me blanditiæ interimunt.
Vrit me risus, quandoque refrigerat idem,
Et mihi me reddunt oscula dum rapiunt.
Oscula, blanditiæ, amplexus, risusque, minæque
Sic vitam mihi dant, & simul interitum.
Quin potius neutrum: nam me, gratâ vice, frigus
Dum neceat in flamâ in frigore flama fouet.

Ad Cupidinem.

Hîc vbi sacra colo Musarum, littoris actâ
Quod perhibent casti signa dedisse thori.

Hîc

Hic pereo æternâ traiectus pectora flammâ,
Qualis Iuno tibi vel tibi Vesta fuit.
Quid sperem? si me inter aquas, interque Dearum
Aras Thespiadum mactet Amor facibus?
Esse meus soleo, Musarum sacra ab Amoris
Tuta foco, & flammas obruere vnda solet.
Heu! quæ flamma tua est, vt possit, parue Cupido,
Me mihi, sacra Deis, frigus aquæ eripere?

Ad Luciam.

Frigidius nihil est silice, & nil durius, illa
Semina flammarum sic tamen intus habet.
Frigidula & dura es, tamen hinc mihi, Lucia, spes est,
Scintillas aliquot corde latere tuo.

Ad eandem.

Desine velle meas lactando extinguere flammas,
Dicere &, has curam nullius esse Dei;
Sis mihi crudelis, ne sis tamen impia, vt iras
Atque animos animis esse neges Superis.
Danaïdum te fata docent has omnibus esse
Dis Superis curæ, Dis Stygiisque faces.
Ob flammmas thalami violatas, quippe feruntur
Nil profecturas fundere semper aquas.

Ad Iouem, de Amore.

Ignibus, ad tempus, manifesto errore, paternis
Combussit terræ progeniem Phaëthon.
Non impune tamen: nam tactum fulminis alis
Misit ludibrium Iuppiter Eridano.
Ignibus, assiduò, maternis, fraude latente,
Vrit Amor, terræ, atque ætheris indigenas.
Flumina non desunt: tua cessat flamma trisulca,
Summe Deûm, Veneris præcipitare genus?

Nauigatio.

Nauplios, Alcides, Aiax, & Tiphys, & Orpheus,
Fatidicæ puppis nobile remigium;
Inuia dum laxant temerati iura profundi,
Miscentes alio littore terrigenas:
Tiphys aquis, flamis Alcides occidit, Orpheî
Hebrus Tartareis intulit ora vadis.
Argis fallaci nociturus Nauplios igne
Ex alto in pelagus præcipitatus obît.
Post quoque dum patriam repetit per cærula Oileos
Et ponto, & iactu fulminis occubuit.
Sic mare se flamis, & sæuis vindicat vndis;
Et quis adhuc illas non timet ire vias.

De Luciâ.

Ipsa aqua Phœbæis radiis attacta, rotundo
Clausa vitro, flamas elicit ex stipulâ.
Ah miseros oculos! quos cum fax vrat Amoris,
Non possunt gelidæ pellere frigus Heræ.

De eâdem.

Amplexus dominæ dulcis mihi fomes amoris.
Mœroris comes est & simul ille mihi.
Intereo quandoque minis simul atq; reuiuo,
Et recreant dum me blanditiæ interimunt.
Vrit me risus, quandoque refrigerat idem,
Et mihi me reddunt oscula dum rapiunt.
Oscula blanditiæ, amplexus, risusque, minæque
Sic vitam mihi dant, & simul interitum.
Quin potius neutrum: nam me, gratâ vice, frigus
Dum neceat in flamâ in frigore flama fouet.

Ad Cupidinem.

Hîc vbi sacra colo Musarum, littoris actâ
Quod perhibent casti signa dedisse thori.

Hîc

Hic pereo æternâ traiectus pectora flammâ,
Qualis Iuno tibi vel tibi Vesta fuit.
Quid sperem? si me inter aquas, interque Dearum
Aras Thespiadum mactet Amor facibus?
Esse meus soleo, Musarum sacra ab Amoris
Tuta foco, & flammas obruere vnda solet.
Heu! quæ flamma tua est, vt possit, parue Cupido,
Me mihi, sacra Deis, frigus aquæ eripere?

Ad Luciam.

Frigidius nihil est silice, & nil durius, illa
Semina flammarum sic tamen intus habet.
Frigidula & dura es, tamen hinc mihi, Lucia, spes est,
Scintillas aliquot corde latere tuo.

Ad eandem.

Desine velle meas lactando extinguere flammas,
Dicere &, has curam nullius esse Dei;
Sis mihi crudelis, ne sis tamen impia, vt iras
Atque animos animis esse neges Superis.
Danaïdum te fata docent has omnibus esse
Dis Superis curæ, Dis Stygiisque faces.
Ob flammmas thalami violatas, quippe feruntur
Nil profecturas fundere semper aquas.

Ad Iouem, de Amore.

Ignibus, ad tempus, manifesto errore, paternis
Combussit terræ progeniem Phaëthon.
Non impune tamen: nam tactum fulminis alis
Misit ludibrium Iuppiter Eridano.
Ignibus, assiduò, maternis, fraude latente,
Vrit Amor, terræ, atque ætheris indigenas.
Flumina non desunt: tua cessat flamma trisulca,
Summe Deûm, Veneris præcipitare genus?

Ad Luciam, de ipsius oculu.

Viuere non possim absque tuis, mea Lucia, ocellis,
Sed nec tu longùm vixeris absque meis.
Quippe tui, luctus & amanti nubila mentis
Discussere mihi lumine sidereo.
Astipso intuitu sensi mihi sponte liquore,
Nec lachrymæ illud erant, immaduisse genas.
Siue quod æthereos acies mortalis ad ignes
Deficiat; visus fulgure siue tui
Illachrymet; pascasque oculos humoribus illis;
Sidera cum soleant pascere semper aquæ.

Ad eandem.

Heu! nihil est, quod te nostri miserescere dicas
Quin quoque te nostris illachrymasse malis.
Hæ lachrymæ fomenta meæ sunt maxima flammæ;
Vt si Palladius stillet in igne liquor.
Flamma opus immensa est, hos qua restinxeris ignes,
Maiori obruitur ignis ab igne minor.

Ad eandem faciem.

Non secus, ac gelidum cum perculit aëra bruma,
In se collecto robore, flamma furit.
Astæstas naturalem moderata calorem,
Dispargit vires ignis, & attenuat.
Sic me, si pariter flagres, moderatius vris:
At me, si friges, sæuior ardor agit.

Ad Luciam.

Quid toties arrham nostri tibi poscis amoris?
Ipse mei præsto est sponsor amoris Amor.
At non per Superos, sed per suspiria iuro,
Per flammamque meam, per lachrymasque meas.
Fallere relligio mihi sit: Babylonius olim
Iuratus Deus est Ignis, & Vnda Magis.

Hic

Hic sacer est ignis, sacta est hæc vnda, tibi quam
Iuro, Deus hic est sponsor, & arrha Deus.

Ad hortum Luciæ.

Salue, vise mihi primum nunc, hortule felix,
Deliciæ Dominæ, deliciæque meæ.
In te non Hyades, non nascens imperus Hœdi,
Arcturive cadens ius habeat rabies.
Non latus ensiferi videas nimis Orionis,
Vrna tibi blandas Troica fundat aquas.
Non Boreæ, tunc cum syluis populatur honorem,
Te quoque mordaci frigore lædat hyems.
Non Phœbæa etiam Nemeæum flamma Leonem
Cum transit, vestros æstus aduratagros.
Nam tibi vitales Zephyros suspiria mittent
Expressa arbusto hoc pectoris atque animi.
Fœcundosque bibes lachrymarum imbris vice, rores:
Quemque fero, omniparens te igne fouebit Amor.
Sic tibi nec Solis, nec aquæ, nec copia venti
Deërit, & ista dabunt singula temperiem.

Ad Cupidinem.

Curarum oppressus fluitantum vortice sæuo
Mœrorum toto mersus in Oceano:
Tristis aquæ riuos foui: qui, intercute cursu,
Ora mihi atque ipsam perdiderant animam.
Quo vestris igitur rapuisti fomite flammis
Nutrimenta, Puer, queis mea corda petis?

Responsio Cupidinis.

Cynthius vt cœli fert ad conuexa vapores
Aëraque in nubem cogit, aquamque bibit;
Qua fingat rutilasque trabes, diroscque cometas,
Quæque animos tonitru fulmina terrificant.
Sic lachrymas ego, sic suspiria cordis in arcem
Densa traho, facibus pabula grata meis.

Ad Lectorem.

Et flammas, & aquas frustra narrabis Amicæ,
Dicis amans, nec enim talia curat Amor.
Dicis amans Lector, sed adhuc ignarus amoris,
Nam flammis & aquis conciliatur amor.
Iuppiter ipse suæ venit per fulmen & imbrem
In gremium Semeles, in gremium Danaës.

NVGARVM LIBER.

Iocus dictus ad sepulchrum Equi Oribatis à Nicomacho, Equite.

Nil de Cœlicolis, vel dura lege relictum
Fatorum mihi posse queri: quodcunque dolendum
Lugendumque venit miseris, est funere in vno
Exhaustum: vicitque dolor, vicinaque morti
Tristities, sensum luctus, sensumque doloris
Quantus in humanas potuit descendere mentes.
At vos, quorum animos ardenti accendit amore
Armorum dea bellatrix, quibus horrida patris
Gradiui placuit seges, & laudabile bellum;
Sic bene de vobis mereant præsentia Martis
Numina, sic noua præteritisque tropæ triumphis
Accumulent; vos si fatum miserabile tangit,
Vt decet, assiduus gemitus, luctusque renascens
Assiduo, largo lacrymatum flumine inundent.
Nec lacrymas quisquam vestrûm, & suspiria signum
Imbellis putet ingenii; Pæantius heros
Lemniacas gelido rupes proiectus in antro
Voce fatigauit querula; sed Phthius Achilles
Diuorum fabricata manu, qui mœnia terrens
Horribilis toties palantes Troas agebat,
Abductâ seruâ Lyrnesside tristis, amaris
Luctibus indulsit, late & loca questibus implens
Noluit afflictis dudum succurrere Graiis.

Ille

Ille idem Priami vultu commotus, & hostis
Indoluit lacrymis, nec sic o lumine vidit.
Tunc à cæde recens etiam, lamenta iacentis.
Exigit à vobis luctus hoc funus amicos
Communi mœrore datos, communia belli
Testantes studia, & communia damna dolentes
Bellatoris equi: nec nobis fernula fletur
Ductori opprobrium, meretrix vel dedecus armis;
Aſt equus; ad cunctos rerum qui commodus vſus.
Ille oneri, ſellæque bonus, natuſque ſub armis
Inſultare ſolo, & modo preſſo ſiſtere curſus
Effuſos, modo laxato protendere fræno.
Ille iugo docilis leni ſuccedere ſuetus
Imperio, & curuo proſcindere vomere terram.
Nonne vides quantis animis generoſa triumphos
Concipiat mens ante tubas, quantoque coronam
In ſeptem circi ſpatiis conamine poſcat?
Nonne vides quanto victor ſublimia faſtu
Colla gerat, vulgique madens ſe venditet auræ?
Quod ſi bella vocent, motus clangore tubarum,
Spumantes vexat frenos, micat auribus, ardent
Lumina, ſaxa ſonant alterno diſſona pulſu.
Hinc ego crediderim ſortem officioſus in omnem
Nempe quòd eſt homini, veteres dictaſſe Camœnas
Humanis membris corpus coaleſcere equinum,
Inque Pelethroniis Centauros ſaltibus edi.
Nec pecoris durum eſt funus lugere, quod olim,
Si qua fides dictis eſt allatura vetuſtas,
Difficiles obitus, & Iulî funus acerbum
Ad Rubiconis aquas lacrymis defleuit obortis.
Affectus animi (nec mirum) pectore in iſto
Humani, æthereoque ſatæ de ſemine mentes;
Eſt etiam pietas: pietas non diſſona equorum
Senſibus. vſque adeo per ſecula cuncta animantûm
Virtutis natura parens ſua ſemina fudit!

Ergo

Ergo etiam Rhebum, tanquam de sorte futura
Sollicitum, gnarumque necis dominique suæque
Alloquitur fati extremâ Mezentius horâ.
O mihi corde meo, & vitâ mihi carior ipsa,
Quid dixi? non nunc vitâ mihi carior ipsa,
Cum tædet vitæ, sed læto tempore, fortis
Oribates, quo te, me non comitante, tulisti?
Sic tibi nostra fides, sic est tibi cognitus ille
Noster amor? casune olim pendemus ab vno?
Hinc quoties mentemque meam morientis imago
Nota subit, vultusque tui reminiscor adempti,
Viuere posse tibi metuo doleoque superstes.
Tu domini, Oribates, doctus seruire lupatis,
Et molles sinuare fugas, & carpere gyros;
Mox tantum admonitus, nullis calcaribus actus,
Suetus eras trepidos cursu præuertere ceruos.
Impete diuisas auras, præterque fluentes,
Vix aures potuere pati, vix sensit arenam
Vngula, vix sub se volitantia tergora sessor.
Cœpisti at quoties passus glomerare remissos
Altius ingrediens pedibusque sonare superbùm
Compositis, visi motare cacumina colles,
Et montes tremuisse sono, dum è vallibus Echo
Alternos sequitur fractis clamoribus ictus:
Attonitæque metu pecudes, pecudumque magistri
Perculsi, propius gressus conferre recusant.
Intremuisse etiam terram sensere polumque
Antipodes, veriti nimborum in nocte tonantes
Alipedes egisse Iouem, currumque volucrem:
Antiquum vt reparet Chaos, immeritosque recurset
Nox manes mixtura Deis, terræque ruinâ
Oppressura polos, tecturaque sidera ponto.
Sic mihi tu iustis comes ibas semper in armis
Nobilis, & socias affabas naribus iras.
Gaudebam adspiciens oculos, duo sidera dici

Qui

tized by Google

Qui poterant, clarâ nec ſtellis luce minores.
Mirabar curtas aures, & tergus obeſum,
Argutumque caput collum tum molle, iubamque
Denſam cumque altis humeris, longa ilia, ventrem
Compreſſum, caudam longam, cluneſque rotundos,
Excelſoſque pedes, femur & ſub pondere firmum.
Talis erat ceruice iubam demiſſus equina
Infuſus Philyræ gremio Saturnus. & illo
Conceptus furto, per Theſſala rura ſuperbus
Auras hinnitu Chiron impleuit acuto.
Talis erat cum te luſit Dea fertilis anni
Rex maris, inuidiamque Deis factura capillis
Exitiumque tibi cirrata fronte Meduſa,
Horribiles nondum vultu vibrante colubros,
Si magno dictis Conſo Circenſibus, illi
Commiſiſſe ferum Caius decerneret orbis,
Nobilis imperio, caſtrenſi ſcommate notus,
Indignus ſed cui genitor Germanicus eſſet,
Purpureis tectum ſtragulis gemmiſque monile
Baccatum, phaleraſque ferens, inſignia rubri
Æquoris, Eoi flagrantes littoris ignes:
Aut ſi de palma celeri contendere curſu
Humanis monſtrum pedibus voluiſſet Iuli
Cæſaris; aut pretio quo non venundatus ante
Maiori, nullum vectari tergore paſſus
Præter Alexandrum; ternos doluiſſe monarchas
Mundus, & abiuraſſe ſuas, dum prima teneret
Oribates proculante alios, ſpectaſſet habenas.
Oppida poſt illi, atque adſcitas nubibus arces
Molitos, nomenque feri ſanxiſſe colonis.
Huic quoque marmoreum ſtruxiſſet equile vetuſtas,
Cuius eburnitidum, præſepia clara micanti
Diſtincta argento multus terſiſſet equiſo.
Eſſent Oribate inſigniti Conſule faſti.
Nam nec Maſſagetæ, nec talem habuere Mycenæ.

Non

Non Numidæ, prænobile equis non Argos alendis,
Non Elis, volucrumve parens insignis equorum
Thessalia, vndanti melior consuescere fræno
Cornipedes, circumque in aperto flectere campo.
Nec talem inuenias vnde vndis impiger errat
Aurifluus Tagus Hesperiis, vsque ad loca primus
Vnde venit Titan, vel quæ Nysæus Hydaspes
Alluit; aut rubros quo tollit gurgite fluctus
Oceanus, calidumque polus deuexus in Austrum est,
Vsque ad Caucaseos montes, & Caspia ponti
Littora, quà refugæ miscentur Tethyos vndis.
In summa; quadrupes hoc nostro flumina nullus
Libauit melior, nec graminis attigit herbam.
Ergo quid Martis Dimumque Phobumque iugales,
Et Balium & Xanthum, geminos Harpyia Podarge
Quos peperit currus decus armipotentis Achilleis,
Viribus, ingenio, & præstanti corpore victos
Mirêre, aut volucri Iuuenes Aquilone creatos
Si Calaïm Zethemque fugâ præuertere posset?
Non Pylius talem, magno laudatus Homero,
Princeps, clarus equûm domitor, seruisse lupatis
Dixerit ipse suis; videant qui lubrica primi
Fræna Pelethronii gyrosque dedere quadrigis,
Mirentur molem, gyrosque, graduque sonantes,
Alternisque modis sinuata volumina crurum.
Curribus, & lentis dicat Messapus habenis
Aptus, equosque iugo qui primus quattuor ausus
Iungere Erichtonius, spes hunc superasse priorum
Votaque præuenisse ducum, queis cura nitentes
Pascere equos pulcri fuit in discrimina Martis.
Ergo nec Idæus, nec equorum agitator Achillis
Audeat Antomedon, nec Turni auriga Methiscus
Oribati proprios nostro conferre iugales.
Vt, quamuis patrium genus huic sit Cyllarus, author
Maternumque illi det stemma Aganippidos vndæ;

Et

Digitized by Google

Et licet, æquoreâ percussis cuspide saxis
Scyphius exiliens, diuûm in certamine, nutu
Thessalicos, Petræ tuo, vexare lupatos
Doctus apud Lapithas, belli feralibus omen,
Oribati decus eximium sit origine prima:
Qua serie inter auos Neptunum atauosque recenser,
Tyndaridis tamen hic à fratribus esset auitis
Prælatus meritis, illum si prisca tulissent
Sæcula; contemtis cessisset Pegasus alis,
Bellerephontæis tanquam non dignus habenis.
Progenies diuûm, non te potuere parentes
Exemisse neci, non triste extendere funus?
At poterant tumulo saltem nos claudere eodem.
Non ego quòd metuam, ne sit post busta superstes
Noster amor flamasque rogi, aut ne pectore vultus
Illic diluerit tranquillæ marcida Lethes
Vnda meos, tibi durat adhuc in pristina sensus.
Id doleo, quòd, cùm faciam tot vota perire
Teque sequi, semper producant stamina Parcæ
Dispensentque mihi hoc æuum, quò tristior ipsa
Sit mihi vita mora lethi, memorabile nomen.
Egregiamque refers de me Fors inuida laudem
Si mihi continuo producis funere mortem.
An veritus Dis ipse pater, voluentibus annis
Ne Styga, Tartareæ stagna intemerata paludis,
Cocytum, & crasso squallentem Acheronta veneno,
Traiicerem? nauloque senem, qui Portitor amnis
Iura tenet, cymbâque animas in Tartara transfert,
Ipse tuo, Oribates, possem fraudare natatu?
An tibi, quod mage credibile est, inuidit equorum
Palmam, Nereïdum stabulis nutritus Arion?
An tibi Tithoni præcursor coniugis Æthon
Struxerit insidias? tacitum se, & tardius æquo
Pollicitus stellis, mercede hac funeris ire?
Nam solet ante diem, nondum statione solutâ

Sidera,

Sidera, & hinnitu vigil afflatuque fugare.
Ille etiam roseis turgens spumare luparis
Luciferi quo non alius dilectior ignis
Cœlicolis; tua fata citis abrumpere vellent
Forcipibus, Parcas intercessore precatus
Est domino: Oribates hac tu subuerteris arte?
Hoc miser, heu misero! ante diem miser, occidis astu?
Parte tamen meliore tui post funera viues.
Insertus diuûm ordinibus proauûmque tuorum
Vitæ laude tuæ. &, quæ non in origine sola
Lumine sed proprio gestorum fama refulget.
Quæ sibi materiam multi, qua se quoque possent
Tollere humo, petiere, & vitam extendere scriptis:
Ausi etiam seclis hæc consecrare futuris:
Sed tamen, aut illis hoc non concessit Apollo,
Aut siquidem fuerat res his non lecta potenter,
Obruit andentes rerum grauitasque, nitorque.
Ipse quoque, Oribates, doleo quod dicere laudes
Te nequeam dignas, sed cum sit viribus impar
Illud onus, lachrymas has accipe, dona suprema,
Næniolasque rudes. perfecti pignus amoris.
Nam mihi cum iustæ desint in carmine vires,
Deterrere ingenii culpâ quod iure mereris
Ah timeo. & tenuare modis insignia paruis.
Inficior, nec te dignum meliore sepulchro
Quam vel equum Augusti, vel quos texêre superbis:
Nobilium tumulis monumenta perennia equorum
Pyramides, celso ferientes culmine cœlum.
Vel quos regali sumptu pendentia in ipso
Aëre dicuntur concludere Mausolæa.

LEONTEI CANIS

Ab Olympione, Villico.

Quamuis curarum depresso fluctibus atris,
Ante expectatum, mihi turbida funere mens sit

Et

Et cari canis exequijs; tamen intima planctu
Pectora concutere, atq; in luctum ducere voces,
Et lacrimare iuuat: qualis philomela sub vmbra
Multa gemens sedet arborea, mœstioq; requirens
Amissos cantu fœtus, miserabile murmur
Integrat, atq; implet noctem quam longa querelis.
Vel qualis residens in summi culmine tecti
Dira soror deflet scelerati furta mariti
Bistonis, innocuo quoq, nunc respersa cruore.
Sed quæro, nec digna meo lamenta dolore
Inuenio; non, blanda velit si prafica cygnus,
Eridani ad ripas, extremum dicere lessum
Funeris ipse sui; non, si Ceyca quieto
Alcyone pelago planctum, mouantibus vndis,
Lugeat, infidis nunc audens credere ventis,
His possint præbere modum: tamen edere quiddam
Est animus, quod constipatum pectore luctum
Exigat, insanumq; dolorum degerat agmen.
Heu! valeas, nunquam mihi care videnda, Leonteis
Nec posthac visure diem; te perpetuo nox
Vna premet, postquàm semel occidit vna tibi lux.
Nos vitam trahimus, nos vescimur ætheris aura,
Dum Di quippe sinunt, veniet sed tempus, & instat,
Quo tecum visenda palus, vbi Portitor errat
Tartareus, cymbaque animas iam lumine cassas,
Iam dulcis vitæ exsortes in amœna vireta
Fortunatorum nemorum, Elysiumq; remittat.
Tu comes hic animis felicibus ad litus ibis
Maior; at, in thalamo cessit custodia pernox
Si tibi Persiphones iterum violenta timentis
Herculis imperia, & custodis vincla tritaucis;
Excubias, placidus regalis ianitor aulæ,
In statione tua peragas; ille horridus alter,
Tergemina hirsutis attollens colla colubris,
Latratu miseras æterno terreat vmbras.

Interea, ſi quid ſenſus poſt vltima reſtat
Fata tibi, curæ quo reſpondere priori,
Et veterem exæquare queas defunctus amorem,
Audi me; quaſque inferias, ſolatia fundo
Manibus æqua tuis, vel noſtro dico dolori,
Accipe, dum genus omne, tuâ cum laude, caninum,
Cum canibuſque tuas, ad buſtum hoc, effero laudes.
Hoc animal, teneri iam primâ ab origine mundi,
Rerum opifex varios hominum formauit ad vſus,
Et prudens, fidumque, vigilque incommoda noſtra
Inſtituit. num nocte lupus vaſtaret ouile
Incuſtoditum, quem cœca ad pabula ventris
Exegit rabies, errat pecuaria circum,
Latratuque canum inſomnis ni cura reſiſtat
Spemque gregemque ſimul ieiuno dente trucidet?
Nonne capræ vites, vrſæ plantaria nudent
Corticibus, rumpantque fugaces omnia cerui;
Diripiantque domos, & primo prodita ſomno
Perrumpant fures penetralia, nocte ſilenti,
Atque impacati turbent pecuaria Iberi;
Pellantur ni rure canum latratibus acti?
Æripedes tauros & debellare leones
Vaſta mole potens & acuto dente Moloſſus:
Ille volutabris vi pulſos egerit vrſos;
Et pecoris pullus generoſi, audebit inire
Cum quocunque velis, non æquo Marte, duellum.
Petronijs volucris ſed cedit gloria curſus,
Impetus excedit Zephyros, & fulminis alas.
Aſt Metagon latebras & luſtrat nare ſagaci,
(Primæ lucis opus) ſtabula alta domoſque ferarum:
Deprendat ſi forte, nouo veſtigia Sole
Intemerata legens, aut ſi contingat odore
Indagare ferum, quem nunquam cominus hoſtem
Audet adire tamen, contentus prodere voce.
Aſt perdicem alij longinquo fallere gyro

Cura

Cura venit, roſtroque auras captare recurſu
Innumero, inuentamque ſuper conſiſtere prædam,
Et tacitè trunca teſtari gaudia cauda.
Sed non vna canum laus eſt, audacia præceps,
Venandique ſagax prudentia, viſque ſequendi;
Obiectent pro vita hominum quod corpora telis,
Pro dominiſque petant pulcram per vulnera mortem,
In fidei exemplum Lycij ſit Iaſonis ille
Funere nobilitatus & alter funere Regis
Lyſimachi, canis aut Volcati cauſſa ſalutis.
Eſt quoque qui domini ad buſtum, flammaſque rogales
Hæret & ad cineres ſenſim tabeſcit heriles.
Caſtra alij Martiſque vices obiére tubarum
Excitii ſonitu, vigileſque acieſque locârunt:
Hos Colophon ſocios belli, hos gens Caſpia ſumit;
Et prædæ, tumulique æquos largitur honores.
Plurima digna tamen credi, & iam fama vagatur
Exilio reuocaſſe canes, duxiſſe penates
Ad patrios regem Garamantum atque agmine denſo,
Victores, hinc inde acie ſtipaſſe frequenti.
Non ſemper mendax, Iouis incunabula, Crete
Si poſſit feciſſe fidem, cuſtodibus illis
Auratam ſeruat diuûm à prædonibus, Ædem.
Hique Tyanæi ſtupefacti ad verba, loquentem
Agnouêre, datum nam res diuinitus illis
Noſcere præſentes, & præſagire futuras,
Nempe canes dominos nouêre, & plurima noſtri
(Si quis ritè notet) ſeruant veſtigia ſenſus:
Sed quoque ſponte ſua, vel non ſine numine diuûm,
Oblatos temerè, per ſe, ratione latente,
Diſtinguunt, interque viros diſcrimina ponunt.
Soli nempe canes omni commercia vitant
Cum pecore, humanæque colunt conſortia vitæ.
His & præteritum manet alta mente repoſtum.
Annos Troia decem tenuit Laërte creatum

Exilium totidem, cùm tandem exire caminis
Fumum de patrijs, poſt mille pericula vidit;
Munere Palladio tenues arctatus in artus
Os humeroſque ſeni ſimilis, mendicus, & ipſi
Penelopæ, non Laërtæ, non cognitus ante
Telemacho, ſoli non ignorabilis Argo;
Argo, cui tremulus iam nunc tardante ſenectâ
Greſſus erat, lippuſq; effœto corpore viſus.
Cuius in effigie venturum mittere in æuum
Ipſe ſuum voluit comitem, potuitq;, poëta:
Nam duxiſſe canem cum noxia ſpicula ocellis
Condit apis fera, credibile eſt Colophonis alumnum.
Illi etiam interitu crebro mortalibus ægris
Subuenêre ſuo, & poſuêre in priſtina vires.
Namq; canis rabidi caput à ceruice reuulſum
Proderit in cinerem ſubiectis vrere flammis:
Dentibus hoc nullus pituitæ tabe cauatis
Paſtillus melior: ſed ſi ſpumantia lactis
Illius preſſis manabunt flumina mammis,
Lac prodeſſe poteſt; hoc non præſentius vllum
Auxilium auriculæ collecta ſorde dolenti.
Nec minor eſt dentis virtus: tum corpora tanti
Momenti, vt magnis regali ſplendida luxu
Appoſita ex illis olim ſint fercula Diuis.
Hæq; dapes, ſtructa & plenis conuiuia menſis
Placârint fixas animis cœleſtibus iras.
Tantus amor Superis, queis diui pocula ſordent
Nectaris, ætherea & ſucci ſpernuntur opimi
Ambroſiæ, cûm ſit ſepulis expléſſe caninis.
Hos, homines, genus inferius tanto ordine Diuis,
Abiectos, animaſq; putent nil laudis egentes?
Temporibus fuit at melior ſententia priſcis
Ad Nili caput ignotum, quibus imbuit agnus,
Iſide cum magna communia ſacra Serapi,
Fronde pia Canibus velata altaria Diuis.

Nec

itized by Google

Nec quæ cauſa aris imponere ſuaſit honores
Parua fuit, nam prima dedit documenta vomendi,
Quaq; via, ſi quando epulæ nec cúere repoſtæ
Corporibus, vel Mæonij carchefia Bacchi,
Effundi poſſit ſentina & inutile pondus.
At quæ Pellæo gens eſt vicina anopo
Omnis, in hac ſola certam iacit arte ſalutem.
Non meliora etiam poſſint medicamina membris
Aut Chiron adhibere Amythaonius ve Melampus,
Pocula ſi quando ſæuæ per carmen & herbas
Infecére, ſcyphiſq; dedére aconita nouercæ;
Quam cane mactato, mactati & ſanguine poto:
Sanguis enim ille canis memoris aget atra venena.
Pelle etiam manibus velamina ſumta canino
Nodoſam lenire valent medicina chiragram.
Non nunc purpureis eſſet lana æmula flammis,
Ni canis in ponti fregiſſet littore concham.
Quiq; color regum diuumq; exornat amictus,
Eſt canis inuentum: maior reuerentia ſceptris
Maieſtaſq; venit ſolijs hoc munere ſummis.
Nec merces merito perijt, nec gratia facto.
Eſt roſa quæ Paphiæ vix dat ſe flore colorem
Nam ſimilem folijs & formam ſeruat eandem,
Rarior hæc ſi non nomen Silueſtris haberet,
Illa Deæ à ſpinis eſſet ſignata cruore:
Hanc Superi vouêre Cani, votiq; dedére
Nomen in auſpicio, lætiſque Cynorrhodos hortis
Addita ſparſa leui, inuentoque nitentior oſtro eſt.
At regalis honos, mortalibus altior exſtans,
Non illi grates quoque ſoluere turpe putauit;
Nec voluit ſeris ignota nepotibus eſſe
Fidorum benefacta canum: monumenta fatentur
Marmoreis inſculpta notis, affixa ſepulcris.
Atq; etiam Parijs exciſæ tupibus alto
Cuimine, quas tumulis grati poſuére, columnæ.

Nunc age, naturam quam Iuppiter ipſe Leonteo
Addiderat, ſatis eſt perſtringere, non ego ficta
Lectorem per metra, aut longa exorſa tenebo.
Nam pars ſumma mei ſæpe hæc meminiſſe doloris.
Perpetua, ille, ſui generis laus omnibus vna eſt,
Extremumque decus; Troiani nominis hæres,
Inclita progenies Hecubæ, poſt Pergama victa
Fatorum leges alias, noua fœdera rerum
Expertæ, vultuſque feros: nam regia coniux
Ad Priami cineres latrans, circumque ruinas
Exululans proprias, Troiæque, ſibique ſuperſtes,
Tunc etiam fœcunda fuit, ſubmiſſaque gentis,
In ſpem Dardaniæ, generando pignora certa
Suffecit varia è varijs, ſobolemque Leonteî
Continuam noſtri prorſum deduxit in ortus.
Virtus ſæpe fuit generis nota: gloriâque illum
Adſerere Hectoridis potuit generoſa duelli.
Graſſante oppreſſus quoties latrone viator
Et quæcunque tuli mecum direpta fuiſſent,
Illæſus tanto ni defenſore rediſſem?
Meque dolis medium poſitis per tela per hoſtes
Expediens, ſtatuiſſet auito limine tutum.
Ante quater quàm Veſper Olympum clauſit, equorum
Et toties Phœbus ſoluit ſpumantia colla,
Fudit humi nuper bis ſeptem ingentia aprorum
Corpora, cum catulis, victor, qui rura domóſque
Griſonum multa vaſtabant cæde cruenti:
Quique expecta tâ vacua horrea fallere meſſe,
Quique ſolent ererem in teneris præuertere culmis.
Non pecudes ſeruare ſuas paſtorve, caniſve,
Non ipſi ſeſe poterant defendere tauri.
Poſtquam ergo tanto arriſit fortuna labori,
Puluere, & hoſtili fœdatus ſanguine, terram
Mandere, reſpiciens proſtrata cadauera retro,
Aſſultare mihi, non deſtitit, ipſaque plantis

Effodi-

Effodiens vncis vestigia corpus in orbem
Corripere, erectasque adpressis naribus aures
Tollere in attonitum. defunctaque monstra timentem.
Vocibus at plebs cuncta bonis, plausuque frequenti
Lætitiam testata suam, miratáque membris
Corpora trunca suis, monumentum nobile pugnæ
Et rerum seriem gestarum incidit in ære.
Viribus vsque adeò rerum prudentia maior,
Et vastum ingenij superat solertia robur.
Sic quam mole, parens natura potentior arte,
Huic dederat patulis spirantes morsibus ignes;
Fuderat & calidum circum præcordia sanguen:
Quo validis latum surgebat pectus ab armis,
Quod motus capere eximios, siccisque lacertis
Sufficeret solidos præstare in prælia calces:
Cauda breuis, longumque latus, neglectaque collo
Cæsaries, oculique truces, sed lumine quali
Sustinet igniferos Solis, Iouis armiger, axes.
Illi pellis erat rubicundo fulgida villo,
Viuaces quali ceruos natura colore
Pinxit: & addiderat villosas frontibus aures,
Candidaq; adstricto succinxerat ilia ventre.
Talis Alexandro, diuersi à finibus orbis,
Muneris eximij certamen, pignus amoris,
Missus erat catulus, non ille dama lepúsve
Præda fuit, rapidis concurrere morsibus hosti
Imbelli, tauro quoque dedignatus & vrso,
Seruabat tantum generosa in vulnera dentes:
Obfuit ipsa sibi virtus; nec regia verè
In cane prospiciens naturæ munera Princeps;
Iusserat ignaui prætextu, occumbere fortem.
At cùm successit simili de stirpe priori
Alter, in orbatas ausus prodire leænas
Cominus, & strato vires elephante probare
Indocilis leuiora sequi, miratus amauit

Rex animum, culpamque ſuam cognouit in illo.
Si genus haud ſit idem, ſaltem cognata Leontei
Mens fuit, alta petens animoſæ laudis amore.
Non illum dare terga retro grauis ira luporum
Compulit aut feruens furiatæ tigridis ardor,
Aſt hœdis cuſtos vigilabat mitis, & agnis.
Toruus in iratos, ſæuuſq; in ſæua merentes:
At placidus, tremulaque ſolens occurrere cauda
Ingenuis, licet ignotis, & blandus amicis.
Talibus innocuè Latonia virgo Moloſſis
Traderet in varias laniandum Actæona partes.
Nec talis quæ dira Lini depaſta cruento
Membra Crotopiadis lacerauit turba palato.
Fata cothurnatæ & vates conſortia nunquam
Eſſes ſortitus ſi talia corda ferarum,
Quæ te letifero morſu petiére, fuiſſent.
Tempora ſi nunc illa forent ſeruaſſe cadauer
Icarium queis fertur, & inter lucida latus,
Numine Cœlicolum, canis Erigoneïus aſtra
Hîc vbi, nunc etiam torret, necis vltor herilis,
Agros & fontes inimica luce colonos:
Hoc ſtaret noua ſtella loco miratus Olympi
Sub pedibus cœleſte ſolum, formaſq; Leonteûs
Aſtrorum, variaſq; vias: ſed lumine terram
Luſtraret meliore nitens, ſed mitior vndam
Attraheret, biberetque ſalubres fontibus ignes.
Addere iuſſit amor, prohibet dolor addere plura,
Nam cum voce animus ceſſit, luctuque refugit.

Aſini Tonocratis à Cipolo, Monacho.

Carmine mireris, quo Dî, genitique Deorum
Progenie Heroës, & triſtia bella canentur,
Hoc ego, ſtridenti ſtipula ſi indoctus, Aſelli
Diſperdam miſero lacrimabile fatum vlulatu.

Res

Res noua: sed seclo res intermortua nostro
Simplicitas. dotesque feri me talia cogunt
Moliri, &, mihi quæ non raro alimenta dedere,
Seruitium, virtusque. catenatique labores.
Quisquis es ergo, hospes, veterem obliuiscere morem
Deme supercilio nubem. virgamque severi
Censoris depone, simul sociusque doloris,
Si quod adhuc morum & vitæ sine labe peractæ
Est pretium, nos flere iuues, manesque vocare
Ad tumulum, tumuloque nouissima dicere verba.
Ante alia Arcadiæ sed nos pectaria. & Antron
Ingenti clamore vocant, Afrique propago:
Mox tamen ingeniumque sagax quodque indole maius
Humana mox vtilitas. & rata voluptas
Ex hoc, dum vixit. quas sæpe Ponocrate cepi,
Expediunda mihi. tum quæ ponderet æqua
Si quis. & hinc animi dotes hinc corporis addat,
Cogetur lacrimis saltem subscribere nostris.
Principio, pecoris nostri quis commoda fando
Explicet, aut possit verbis æquare medelas
Queis vitijs hominum & morbis succurritur ægris?
Quem tantùm insano iuuet indulgere labori:
Non mihi si linguæ centum sint. ora quot Argo
Lumina quæ totum per corpus sparsa loquantur,
Pharmaca quot præbent Asini percurrere possim.
Dura lepras aruina potest & missus ab aure
Sanguis cottidie nascentem sistere febrim.
Vesicæ vitium renes; iecur eximit assum
Herculeum; maculas vrinâ & bile fugabis.
Non obscura etenim est de coniuge fama Neronis;
Quæ benè inuncta Asinæ potuit formosa videri
Lacte, senectute & rugas deponere aratas.
Lacte dysentericis minus intestina dolebunt.
Ossa dabunt Lybico pretijs non dente minora
Organa, Terpsichore quibus æmula vocibus edit

Humanis, reſonis quæ Euterpe & flatibus vrget.
Hinc Aſino lyra nota ſuo; hinc ad ſua promtus
Oſſa, docet dulcem namque illos Muſica cantum,
Datque alacres animos medijs infixa medullis.
Dens erit arroſus, certis diſtinctus ocellis,
Alea, quæ vacuet fallaci ſcrinia caſu.
Illius expanſa erepitantia pelle teguntur
Tympana quæ accendunt geminato prælia pulſu.
Corpore vt in tanto nullum ſit inutile membrum.
Mitius ingenium non poſſider vlla ferarum.
Coniugijque ferunt in pignora nata parentes,
Humana in ſobolem nec cura eſt maior, amorem.
Suppetias illis medium qui ferre per ignem
Suaſerit, &, memores catulorum, Gargara cogat
Et ſuperare ſalum, & vitæ diſcrimen adire.
Conueniens animo genus eſt: peperiſſe per omnem
Namque hæc ſola poteſt generis ſpem fœmina vitam.
Cura minor nulli dapibus ſe explere paratis,
Prandia non illi curæ Cerealia, cellis
Nec laticum depromtus honos teſtiſque Falernis:
Exemiſſe famem potis eſt cibus vnus, acutis
Carduus exſurgens ſpinis: quæ flumina præbet
Pura Thetys, quando venis ſitis ignea cunctis
Acta, laboranti fauces exurit anhelos,
Vix lingua libat ſumma: nec iuncea virgo
Reddita, cui gracila vt fiat, potuſque cibuſque
Subtrahitur, vincto qui poſſit pectore amari,
Sic biberit, labriſque modeſtius applicet vndam.
Nam non laſciuos imitatur beſtia mores
Noſtra canis, patulo qui lymfas inijcit ori
Exſerta dentûm per aperta repagula linguâ:
Aut vt equi, totum plenis non proluit vndis
Sinciput; aut, vt aues, ad cœlum guttura iactat:
Sed laticum ſummo tenùs attrahit ore liquorem.
Triſtis ad illius nares odor aduolet, altum

Ingredi-

Ingrediens, patulis captabit naribus auras,
Aëre vt expellat, grauius ſpirantia, ſuaui.
Ille metus omnes, & auari ridet Auerni
Murmura, & affectus mortales exuit omnes.
Nam cum fuſte canis tactus ploratibus ædes
Impleat; & per aperta volans equus æquora, dictam
Ad metam ſudet, leuibus calcaribus actus;
Cumque pedo tandem greſſus conferre iuuenci
Et campum glebis diſcant inuertere fractis;
Seruilis produnt pecudes hæ ſigna timoris.
Ille ſed impauidus ſtimulos, & miſſile paſſus
Calcar, & obiiciens duro ſua corpora fuſti,
Nil timet hirſutâ ſed verbera pelle repulſa
In ventos abeunt, nec quicquam ligna ſine ictu
Inſtant, & ſolito pernicius vrget agaſo.
Hæc ratio eſt, quare Hebræis Doctoribus, eius
Fertur adumbrari ſub imagine, candida mentis
Integritas, quam nec faſces nec purpura regum
Flectat & ipſa ſuas cohibens Patientia vires.
Iſſacharque hinc ipſe pater quod fortis Aſellus
Oraclo dictus ſancto, quem poſtera ſæcli
Relligio zelata, pij præbere figuram
Commentata viri, voluit nos credere in illo
Mirari Clauſtra, & varios debere cucullos.
Ingenium quia ſit credo, & rationis imago
Humanæ, maior brutis diuinitus illi:
Quâ ſciat alternâ requie robur
Corporibus, nil continuo ſatis eſſe labori.
Nulli ideo generi in terris minus obfuit imber,
Vel pecudum peſti-, vel liuida fuſte cicatrix
Nec minus ex illo certis cognoſcere ſignis
Inſtantes poteris pluuias, hiememque futuram,
Quam poſtquam fugiſſe grues hanc vallibus imis
Aut ſi quando vagum cernes, ardente lucernâ,
Scintillare ignem, & putres coaleſcere fungos.

Auribus

Auribus in terram cum primum longa per arua
Paſcitur itq; pecus dimiſſis omnia plenis
Continuo foſſis natitantia rura videbis:
Et naſci Boream pluuio qui frigore nubes
Parturiat, grauibuſq. inſanos nubibus imbres.
His moti quidam ſignis dixêre dediſſe,
Naſcitur vt mediis illius Muſica coſtis,
Et totos diſparſa velut Medicina per artus,
Vraniam ætherei ſtellarum dogmata motus
Auribus, hiſq; animi motu prædiſcere certo
Poſſe. Notum arboribus, ſegeti pecoriq; ſiniſtram,
Occultumq; malum agricolæ, cœliq; ruinam.
Siue quod has quondam geſſit Berecynthius heros
Munere, Phœbe, tuo, propriis incantius vſus:
(Traxit enim in ſpacium, villiſq; albentibus implens,
Inſtabiles dedit eſſe aures, & poſſe moueri
Cinthius, audentes citharæ proferre cicutam)
Siue quod alitibus, pelagiq; animantibus alti
Et quæ terra fouet, præſago dædala ſenſu
Conſuluit natura parens; venturaque nôrunt
Euitare mala & ſua commoda bruta ſequuntur
Sponte ſua: tibi quæ primæuæ ô mentis imago,
Nata Deûm penetrare domos, hîc diſſita neſcens
Mole breui formante Deo, confinia mundi,
Omnia perpetuis inuoluit noxa tenebris.
Nuncque tibi ingenij ſollertia præſtitit vnum
Scire, nefas & inane merum, quod ſcire vocamus.
Niteris in vetitum tamen, & grauioribus vrges
Ad decus ardentem ſtimulis veſana cupido.
Quælibet, hac vt fraude dedit natura vel arte,
Imperfecta ſuis accedere ſemina votis.
Quippe leuis, puroque Dei de lumine fulgor
Corporeis clauſus vinclis maſsâque grauatus
Terrenâ, petit ima frequens, longeque remotus
Exul agens, ſtudio ſemper ſe quærit in ani.

Quæren-

Quærendi non vna via est: velut apta serendis
Frugibus hoc cultura loco est, felicius vuæ
Hic veniunt, omnē non profert omnia tellus:
Sic animis diuersa virūm prouenit habendi
Noscendique vetant Deos fatis improba postquam
Delusit pueri specie Titana voluntas.
Incubuitque mari & terræ, velut agmine facto,
Morborum simul omne genus, quæque ordine fixo
Non nisi supremæ spectabat facta senectæ
Exseruit mors iura procul speciesque nocendi
Inuenit varias nec se cognouit in illis.
Quæ fuit illa dies examina tanta malorum
Prima videns penitus membris incumbere nostris?
Quæ, Superi, cautā nec quicquam voce Promthei
Admonitum, donis Epimethea iusit Erynnis?
Sicque parum sibi visa nocens, obiecit inanis
Notitiæ tenebras animis, & dulce furentis
Tormentum desiderij lacrimabile flamæ
Iapetionidæ: summis cum pyxidis intus
Intercepta labris spes ægra pependit & extra.
Hinc fera terrifico prorumpunt bella tumultu
Directæque acies, infestisq; obuia signis
Signa decus laudemque viris terræque teneri
Metis indignatur quans mens concipit orbis
Intima flamiferi penetralia; Iuppiter aulæ
Excidat ætherex solio, ni saxa sub Ætnā
Eructet flamasque fero vomat ore Typhœus:
Parte aliā, ingenio penetrare atque abdita rerum
Indagare parat, quarum Deus ipse recessu
Texit & æternā causas caligine mersit,
Vt fingat sibi quisque deos; diuinaque famæ
Materiem cupit esse suæ, dum quippe probatā
Dogmatis inuenti incedat nouitate superbus.
His tamen errorum in nebulis, interque furoris
Intervalla datum est radios si noscere veri;

Quid

Quid mirum didiciſſe pecus, quod tergore ſemper
Doctores vexiſſe ſolet, ſtratiſq; decoris
Excepiſſe Sophos fulgenti molliterq; oſtro,
Tantorum inter ſe pugnantia dicta Magiſtrûm?
Dumque viam properat paſſu conſtanter eodem
Ire ſuam, ſecum meditatum oſtentat ſedentûm?
Nullum etenim bibulis animal ſubtilius audit
Auribus, aut ſentit rimoſis doctius antris.
Hinc quodcunq; Scholæ Stagiræ fertur acumen,
Quæque academicûm virtus, & docta Lycæi
Regula, quique Stoâ fatorum diditus ordo,
Quorum terrigenas iuſſis, maneſq; neceſſe
Eſſe ferunt ipſumq; ſimul parere Tonantem,
Poſtquam dia polum & terram ſemel aurea vinxit
In ſele ſemper redeunte ambage, catena;
Omnia nota fero memori tenet inſuper arte
Docta Samornæi ſobolis commenta Bloſonis.
Ille etiam toties cathedris iterata, capaci
Auriculâ Ammonis tacitus præcepta recepit;
Cum condiſcipulis & Origine, & inclita nomen
Purpura cuî Tyrio violas imitata veneno
Impoſuit, ſtudium exercens commune, duobus.
Sed neq; Philoſophis ſtetit hîc labor; eſt tibi, Luci
Ira Deûm, à ſera quo poſteritate perenne
Nomen emas, poſſiſq; virûm volitare per ora
Arrepta è triuio miſerandæ ſortis Aſelli
Fabula te deînceps pede dexteriore ſequutus
Graius Apuleius, ſeruans veſtigia prima,
Materiam, quâ ſe quoque tollere poſſet, eandem
Inuenit, fecitq; iocos, & verba Latina.
Quem ſic credibile eſt, cum vox ſonat, Ite profani,
Ad Phariæ ſacra ſiſtra deæ quæ flumina Nili
Vacca bibit, nunquam potuiſſe venire, priuſquam
Corpore Philoſophi poſito, ſumſiſſet aſelli.
Vtrua, magna Ceres, ſecreta, atq; horrida longâ

Relligio

Religione situs, & fidi sacra silenti,
Submouere mares etiam qui accedere tentant
Attonitos facit ipse locus, nec vasa sacerdos
Committens gestare viris, committit asello.
Quippe animal nullum Superis Erymantide siluâ
Gratius, vt vultus, atque induit ora Lycaon
Fœda lupi, natamque suâ cum prole leuatam
Iuppiter è terrâ ferocibus intulit astris
Inde lupos feritas, vetus at miseratio nymphæ,
Vrsarum genus omne deos odisse subitis
Saltib. admonuit, damnumq; rependere terræ,
Per fœta eximiæ pecuaria laudis onagros,
Ipsa Ceres igitur fratri testata fauorem
Arcadiæ, nam terra Ioui non carior vlla est,
Eligit hinc testem sacrorum onerumq; leuamen.
Cum niueâ matres velatæ corpora veste
Agri primitias dant ille & spicea serta,
Post puras, viduasque nouem sine coniuge noctes.
Hæc super ingeniis pecudum; nunc tempus ad ipsas
Virtutes, laudesq; Ponocratis iræ Camœnæ.
Qui mihi perpetui, vt superis concessit ab oris,
Luctûs causa fuit, nec adhuc est certa dolorum
Vel mora vel requies; & ni me numina diuûm
Respiciant, miseræquæ restant tædia vitæ
Damnata, vsque traham in tenebris gemituq; perenni,
Dum me reddat ei, & iubeat mors dira silere.
Arcade progenitus Barthaldo in origine quartâ
Maternum genus ad geminos referebat asellos,
Qui merita ob præclara solum cœleste pererrant:
Vt quoque si virtus dubitabilis esset in illo
Esset nobilitate potens, sed stemmate fama
Nominis haud indigna fuit, quam pectore fas sit
Concepisse magis, mihi quam datur ore profari.
Hinc quoq; nec grates puduit piguitue referre
Viuenti, & post fata rogo, memorique sepulcro

Quâ

Quâ licuit; meritis quas si non dixeris æquas,
Indignas tamen esse neges; fastigia rerum
Noscenti satis esse potest mea vota notasse
Compositum melius, nec Daunia terra, nec ipsi
Stemmate nobilius pecus eduxére Calabri.
Ergo, siue stipem per agros & rura petendi
Officium sortitus eram, seu iusserat Abbas,
Forma & dexteritas & rara Ponocratis huius
Gratia, reliquias sanctas, cariosa Sacelli
Commendare patris poterant emblemata cistæ.
Nam pompæ decus ille suæ comitumq; suorum,
Ibat conspicuo gestans redimicula collo,
In sese ora trahens, vt rustica amore videndi
Gens fremeret, ruerent vetulæ innuptæque puellæ,
Et lætæ quæ cuique foret data copia, ferrent
Munera gauderentque manu contingere funem.
Illius vt clamore cauis mugire cauernis
Antra solent; genus è siluis, & montibus altis
Ad nos exitum accurrit sine more Pholorum.
Omne adeo nemus aut gressum quoscunque tulissem
Per montes plauiù & studiis resonare sequentûm,
Voluere & inclusam spumantia littora vocem.
Singula quæ memorans, præsentio corde dolores
Innumeros, numero fugit æger spiritus auras
Et vix restat amor cœli conuexa tuendi.
O carum, ô miserum pecus, eheu! quam mihi vita
Funeris ergo tui misera est? te mersit acerba
Mors quidem, & ante diem primoque in limine vitæ
Factus es exhæres cœli & spirabilis auræ:
At mihi dura tamor, mortisque simillima vita,
Et grauior letho, sæui expectatio lethi.
Heu! quid agam? quæ nũc terræ, quæ me æquora possint
Accipere? aut quidem nunc misero mihi deniq; restat?
Quis tecto accipiat nunc me, aut miseratus egentem,
Hospitiis epulisque suis indulserit vltro?

Post-

Postquam tu mihi causa boni, mihi muneris autor
Omnis præsidium vitæ. vacua atria Ditis
Inferni subiisti & subterranea regna,
Munera Tartareas tecum petiere tenebras.
Tu mihi vita. Sodalitio tu solus & vnus
Subsidium nostro. sociis & commoda & ingens
Vtilitas, mihi sed curarum ignara voluptas;
Et Sol qui tenebras animi, mœstumq; timorem
Lætificis poteras radiis depellere formæ.
A primo ingenium. nec tam mihi cognita mens est
Excubiis quam nocturnis, queis corpore natus
Virgineo Deus, est atque illâ temporis horâ
Nempe ferunt pecudes quâ, prisco more. loquentes
Insuetos variis sermonibus edere cantus.
Corporis vt dotes, animi sic maxima dona,
Et soli concessa homini commercia linguæ
Quis non in rapto doleat, miratus in ægro?
Noctis erat (memini) medium, altæ munere noctis,
Dulcem carpebant animalia cuncta soporem;
At non hic: nec enim membris vicina quietem
Fata dabant; sed iam vinclis soluendus, & antris,
Corporeis exire parans. cœlestia sensit
Spiritus, & diuina sequens, sic lingua locuta est.
Maxima te nostri, mi Cipole. cura remordit
Semper, & vnus amor nobis est tempore ab illo,
Quo veni esuriens vestra ad præsepia, & omni
Te non pœnituit me nutriuisse labore.
Non etiam incassum officio certasse priorem
Te paterer. si fata meis me ducere vitam
Auspiciis sinerent nunc parua rependere magnis
Sit satis, & te consilio instruxisse salubri,
Dum dant humanam mihi diuûm numina vocem.
„ Ante alia illecebræ meretrix fugienda malorum,
„ Et mater scelerum Veneris damnosa voluptas.
„ Qualicunque decet, quod non vitare licebit

„ Pectore ferre malum: poterit fortuna ferendo
„ Vinci, & cum vultu fulgebit læta sereno,
„ Et cum insperatâ, miseris grauis, ingruet vmbrâ.
„ Noscere te studeas, nec ames odiosus amici
„ Nosse, quibus tibi nec feritur metiturue, nouales.
„ Tum perferre præbrum potius quã inferre memẽto,
„ Et proprio commne bonum præferre: quietam
„ Trãquillamq; colas vitam hanc minus esse molestam
„ Quam populi tabularia, vel tristissima iura,
„ Insanumue forum, ratio monstrabit & vsus.
„ Tollere quæ flamæ poterunt, inimicus & ensis,
„ Non vt propria possideas sed mutua: maior
„ Non hostis tibi sit quam qui palpatur aperte.
„ Ne, quam mox tacuisse velis, vox excidat ore,
„ Comprime carceribus geminis & lege fatiga,
„ Ingentes animos tollat licet ante domandum.
„ Arte regens atque imperio, immoderabile membrũ.
Sic ait: his veterum sapientia dicta sophorum
Addidit & vulgî prouerbia trita per ora,
Multaque, quæ taceo spaciis exclusus iniquis,
Vt, quantum possim, verba ad compendia ducam.
Propterea quanquam Barros animantia bruta
Exsuperare putant ratione hominiq; propinquos,
Africa tota tamen, positiue sub ignibus Indi,
Thessaliæ vel terra ferax asiniſque celebris,
Sileni pecus, & Sileni numina testor,
Nil quicquam simile aut nil aspexêre secundum.
Vni succubuit culpæ, quod debuit omen
Præsagisse malum mens, si non læua fuisset.
Non mala asella fuit, iam plenis nubilis annis,
Sola domum seruans patriam, commotus in illa
Noster erat, petiêre vna de gente asinorum
Innumeri; tulit ante alios pulcherrimus omnes
Anconensis, auis, insigni & robore pollens.
Non habuit frenos dolor, aut tulit ira repulsam,

Irruit

Irruit in thalamos, & se super ardua colla
Imposuit, rapidâque fremens immane sub irâ,
Deprenso rabiem sæuus consumsit in hoste.
Hæc mihi displicuit feritas inopina furorque
Insolitus; tenui vinclis, & carcere sæuum
Ad tempus victorem, linguam ad iurgia solui.
Sed tua tela puer, nimiumque cruenta perosam
Corda Deam, memoremque timens Rhamnusidis irâ,
Exemi manicis languentem & vincla leuaui.
Et fuit hæc cumulo virtutum noxa sepulta.
Nam formam non cura mihi est, patiensq; laborum
Corpus, & æquales tanto pro corpore vires;
Fortunæ variantis opes vulgataq; dona
Naturæ, mirari aut summæ vertere laudi,
Sed mentis bona clara sacræ virtutis amorem
Ingeniiq; decus, quibus & natura creandis
Consumsit numeros omnes, viresq; probauit
Officiosa suas, & nil culpare reliquit.
Hoc tam multiplici titulo gestare coronam
Totius Arcadiæ meruit, legesq; rogare,
Atque iugum imposuisse feris, & dicere iura,
Et nutu rexisse asinos, nisi Scoppius, olim
Ambitione malâ, suffragia noster emisset
Vt neque nunc, liceat præsens modo ponere corpus,
In vultus asini transire potentibus herbis,
Hirsutum & villis tergus sumsisse recuset.
Tu vero manibus velatis numina posce
Suppliciter tristis Fauni, virideſque Napæas,
In noua, migrare vt species; tua, corpora possit
Quid migrare vetat? populatrix quæ dat Hymetti
Nobile nectar apis, siluis adsueta Melissa
Dictæis, Dryadum quondam fuit vna sororum.
Digna Iouis thalamis olim, & qua non fuit vlla
Nympha magis Triuiæ dilecta Erymanthide silua,
Parrasis; huic nigris dare consita tergora villis

Sæua Iouis potuit coniux, vrſæque figuram.
Quæque dolos ſtruere ante feris ſolet, acta refugit
Ah quoties canibus per teſqua, doliſque petita eſt!
Tantalis, & natum bis ſeptem ad buſta ſuorum
Diriguit lacrymans ſaxo per corpus oborto:
Et canis effigiem potuit poſt Pergama victa
Induere auſpiciis diuûm Priameia coniux;
Cur tibi non liceat, præſentis numine Fauni,
Sic aſini, meritam toties, adſumere formam?
Aut ſi forte nimis poſcis, moderatius ora,
Vt pars vna tui ſaltem mutetur, & in te
Vt veniant Aſini manes Acheronte remiſſi.
Non ego te noui ſed ſi tamen hæc quoque, Scoppi,
Captus amore leges, cognato funere mœſtus,
Digna Ponocraticis & ſint tibi pectora fatis,
Ad dominum deſcende Stygis, numerumque recenſe
Vmbrarum, Ditis recolens per triſtia regna:
Ne dubites, inter Chaos altum, vaſtaque regni
Atria Tartarei ſimulacraque functa ſepulcro,
Ingens, atque humeris exſtans, non fallet imago
Quærentem paſſu incedens à funere tardo.
Illam ſuſpiciunt animæ, vulguſque ſilentum.
Non iecur excedit volucris, non pocula captat
Tantalus à labris fugientia, non rotat orbem
Ixion; ſedet in ſaxo, dum ſpectat euntem,
Siſyphus ipſe ſuo, & vacuis iam Belides vrnis.
Inuentam laqueis, vincloque innecte tenaci,
Et preme, quicquid erit, cedentes arctius auras:
Indue teque illis, ſuperaſque emerſus ad oras,
(Sit mihi fas Aſini properata reuoluere dicta,
Atque Erebi proferre, Deæ, ſecreta profundi)
Horribilis reinees, armataque calcibus vmbra;
Baudius obiiciet fatalia tela Lycambæ.
Non ſecus ô gentis, Lapithæ gloria, Peleu,
Demoleonta petis, mentis quoque viribus, haſta.

Ille

Ille dolore furens, aduersum erectus in hostem
Calcitrat, & pedibus curuum proculcat equinis;
Tu galea excipiens ictus clypeoque sonantes,
Vix quoque subsistens, prætendis missile telum,
Semiuirique vno duo pectora vulnere frangis.
Est locus, Elysium dicunt, felicior æthra
Manibus Heroum campos hic lumine vestit;
Hunc fuge: Scaligerum decus, & iustissima, Iustus,
Cura Deûm, æternâ spatiatur luce coruscus,
Et proauûm turbâ comitatus, saltibus illis.
His tu nec radiis, nec contra obtendere claris
Amphitheatrales poteris fulgoribus vmbras.
Ipse mihi moriens, hæc dixit, Cipole, perfer
Scoppiadæ mandata meo: mors cætera labris
Eripuit pecoris, supremaque verba secuta est.

Simii à Plautino Maronis, seruo.

Si quisquam fecit damnum, & vixisse cupido
Si cuîquam maior fuerit, quam viuere; porro,
Si cui mactato certa cruce, corculum adussit,
Vel nostro, vel præterito, carbunculus æuo;
Ille ego sum: superatque meus damnumque dolorque,
Et luctus, & iacturas, & damna priorum.
Hoc tantum damnum est, hæc tanti causa doloris
Simius, indignâ (heu, misero mihi!) morte peremptus.
Simius, omnigenûm quantum circumdata ponto
Arua terit pecorum, scitissima bestia: nam nec
Dotibus absque suis, nec erat sine pectore corpus.
O damnum, cui non lucrum respondeat vllum!
Nil igitur mirum, si me somnique cibique
Viderunt inopem quatuor redeuntia Solis
Lumina, si iacui tenebris exsanguis obortis.
Ferre tamen ne quis grauius me dixerit æquo
Mortem quadrupedis nihili, cum Crassus inani
Fuderit ad tumulum murenæ voce querelas.

An maior fuerat lasciuo causa Catullo
Passeris interitum defiere? hinc Lesbia luget,
Hinc illæ lachrymæ, & multis epigrammata chartis.
Passerem at hæc longe & murenam bestia præstat.
Quod probat exemplum ingenii admirabile rari;
Cum vitare dolos potuit Turconis, & astu
(Audire est operæ pretium) bene tangere fallax
Fallacem, propriisque planum deludere technis.
Tempore quo tectis conuiuia natus herilis
Struxerat in patriis, carosque vocârat amicos
Ad sollenne epulum, fuit huic commissa culinæ
Cura; peni promus- condus, cellarius vnà
Simius, haud gelide dum feruida iussa facessit,
Clam Florentinus quidam penetrauerat ædes,
Ipsa fames cui mater erat, namque esuriales
Illi feriæ erant semper, tum venter Apicî
Exstabat barathro similis, miluina sed ora
Miluinæque manus, & curuos polypus vngues,
Vt vinclis, quicquid poterat tetigisse, tenebat.
Custodi hîc primum conari obtrudere palpum
Nôrat enim colere arte dolos, & mollia fandi
Tempora blanditiis sollers captare iocosis:
Vt de præsidio moto hoc, nemo arbiter esset
Furanti; sed se cernens operamque oleumque
Perdere, subque manus male rem succedere, corde
Arserunt iræ iuueni & dolor ossibus ingens.
Quos versare dolos, aut quas intendere fraudes
Possit in hunc vigilem curarum fluctuat æstu.
Mox vbi commouit sua sacra, in corde volutat
Esse imitatores hominum hæc animalia, quæuis
Facta sequi: in media duo vincula proiicit aula;
Eligit ex illis vnum sibi, tempora & aures
Occultat, volucresque oculos; sibi Simius vno
Obducit tenebras, oculorumque eripit vsum.
Haud impune quidem: nec enim res nata fefellit

Artifi-

Artificem, oblitusque sui est veterator & artis
Antiquæ; noctemque oculis & vincula soluens,
Omnia quæ sors cunque dabat bellaria, siue
Pulpamenta, rapit, vacuamque recondit in aluum.
Tandem victor ouans, amustide vina ligurrit,
Et rapto fruitur, cum præda in castra reuersus.
Simius interea cœcusque excorsque sedebat.
At ea dum in cellæ diuersa parte geruntur,
Agnouit longe strepitum sonitumque per vmbram
Omnia tuta timens mens & præsaga malorum.
Nec vanus timor ille fuit; cum reddita primum
Mens animo visusque oculis in pristina versis,
Confractas aulas, pateras, cellamque reclusam,
Et viduata videt carnaria carne, latebras
Armarî excussas, reseratas stare plagenas.
Ora quidem planxit, caliduque è corpore fugit
Inducto pallore cruor, sed cognitus error
Et serò natura nocens imitamine fuero,
Post damnum documenta dedit; nam, subdola scarræ
Dum nondum audaci cedit fiducia rursus
Oblinere omnimodis technis os, subque leuare
Obseruatori, noster, data tempora captans,
Alludente manu incautum pronumque prehendit
Auribus, & nares inhonesto vulnere scidit.
Ille grauis terræ, dum concidit Æacidinis
Hîc ruit in crines animis expletus & iris.
Quos pectens pugnis sementem fecit in ore;
Mordicus abrupitque comas vt posset amator
Pileolum caluus raso sumpsisse capillo.
Hæc redolent humanum aliquid, vel origine ductum.
E meliore luto fictâ genitore Prometheo,
Ingeniumque supra pecudum ratione carentûm.
At nobis date Naïades, quis turbidus illum
Ignotas tentare vias, trans cœrula victum
Impulerit Deus, & tam duros voluere casus.

Ingeniis fortuna ferox maioribus, vsque
Summa ferit. summosque viros & lumina mundi
Perpetuis odiis exercet, mitigat illam
Nec pietas nec longa dies: at mobile vulgus
Tutum serpit humi, inualidum, metuensque pericli.
Est tellus procul, Auroræ contermina lecto.
Extremi pars orbis, ibi Nabathæaque quondam
Regna, & Cabasii, nunc stant sine nomine syluæ.
Cercopum hic soboles, sterili inuisaque relictis
Sede Pithecusis traduxit mœnia quondam;
Dicere quam possis homines, possisque negare:
Sunt illi rugis perarata senilibus ora,
Corpore flauentes villi; sed raucus in agris
Stridor, & omnigenûm fit docta imitatio rerum.
Intonsi montes scopulique, Pithecia regna.
Hic illi Solis cernenti lampada primum
Et natale nemus fuit, & cunabula rupis
Prima dedit documenta puer prænuntia magnæ
Indolis, & genio, nondum patientibus annis,
Indubitata suo decoris simulacra futuri.
Ac veluti fulcris vallorum, artique colentis
Sæpe datur, si forte petat pulcro aëra trunco
Surculus, ille tamen radicibus exit in auras
Sponte sua validis adolescens stipite recto,
Nil dextræ ducentis egens; sic cura laborque
Et celatus amor dudum adfectusque parentum,
Creditus est fragilis compescere fræna iuuentæ:
Et potuit virtutis amor, timor esse videri.
Sed postquam patrio dimotus funere carcer
Blanditis campum vitiis patefecit apertum,
Clarior effulgens raræ constantia mentis,
Excelsum pectus quæcunque in fata retexit.
Post quoque iudicio matureſcente per annos
Principis in cunctis perfecti illuxit imago.
Qualem Roma tibi vitâ Germanicus olim

Exhibuit

Exhibuit priuatus adhuc, ſed præſtitit alter
Flauius, ante diem ſolio viduatus adepto,
Fletus vterque tuo mundique dolore peremptus.
Auſonios his adde animos bellique domique,
Victoreſque manus Macedûm, illuſtreſque Pelaſgos,
Quæque olim diſparia locis pulcherrima ſummûm
Ornamenta ducum, variis & diſſita terris,
Temporibus diſtincta ſuis, conſpexerat orbis,
Cernere tunc congeſta ſimul gauiſus in vno eſt.
His illum meritis ſuffragia crebra petebant
Admoniſſe manum ſceptris, patriæque dediſſe
Indolis eximios tantæ decerpere fructus.
Regni etgo & rerum tenuit prudenter habenas,
Dum fortuna fuit: ſummo diſcrimine rerum
Gnarus ſumma regi, minimûmque licere potenti
Plebis in obtutu: non ſunt venalia iura,
Non pretio tabulæ certo fixæ atque refixæ,
Non duræ leges illo ſub rege, repertæ.
Nil montes auri damnatum iure, iuuabant,
Nil ſua vincenti paupertas obfuit reo.
Non ſecus ac toto diffundit lumina cœlo
Phœbus, & illuſtrat regali ſplendida luxu
Tecta ducum pariter, pariter radioſque coruſcat
Pauperis in tuguri nullo diſcrimine culmen.
Non ſine conſilio maturo & ſæpe recocto
Iura dabat populis, nunquam ſententia regi
Dicta ſemel, reuocata aut inconſulta reperta eſt.
Vt piger ad pœnas animus, ſic dextra merenti
Vtilis, indulſit trepido generoſa pudori
Quas non fecit opes ſibi, ſed ſeruauit amicis.
Et quia erat ſpecie eximia ſociata perenni
Vinclo illi coniux, Dis & Iunone ſecunda,
Nam primis illam tædis, primiſque iugarat
Omnibus pater intactam furtiua peroſus
Coniugia, illiciti non nôrat gaudia lecti.

Sed quid ego anguſtis immenſum finibus agmen
Virtutum denſare paro? quò pergere tento?
Cernite, queis regni eſt rerumque extrema poteſtas,
Quædam etiam à brutis homines non turpe doceri:
Hæc, vires rerum, & varios mortalibus vſus
Exemplo oſtendêre ſuo, quos cura recepit
Noſtra ſibi in miſeræ ſolatia commoda vitæ.
Sed ſi forte pudet pecorum præcepta probare,
Et documenta ſequi, quæ multa ſalubria præbent
Veſtra laboratis gemmata palatia tignis
Tollantur, namque ante homines ſua tecta, domoſque
Dædala ſtruxit auis, roſei prænuntia veris:
Non ducant lanas, turbent operoſa puellæ
Stamina, & intexti rumpant aulæa Britanni,
Et chlamydes, regumque omnis ſcindatur amictus,
Texere opus pecudum eſt: ſuſpendit aranea caſſes
Prima ſuos, tenui percurrens pectine telas.
Sint acies poſthac nullæ, non longa cohortes
Explicet in bellis legio, nullo ordine agatur
Martis opus, nam verrentes vada cœrula piſces
Vos belli docuêre agmen diſponere campis.
Cura magiſtratus pereat, veſtræque coronæ,
Nec pretii vllius, nec ſit Reſpublica curæ,
Viuamus ſine iudiciis, ſine lege ſoluti;
Nam volucres, normam & mores poſuêre regendi
Parendique, quibus generandi eſt gloria mellis.
Sed, memor vnde abii, redeo. Rex arua tenebat
Simius, & longâ placidos in pace colonos.
Inuida præ magnis ſemper Rhamnuſia rebus
Gauiſa eſt verſare vices: tulit impetus horæ
Quæ dederat tam longa dies; defuncta periclo
Sic ratis, & placidis Aquilonibus vſa per altum
In portu Zephyri ſæpe eſt illiſa procellâ.
Otia nam rupit regni, & noua prælia mouit
Indus, at hic reſides animos, deſuetaque Martem

Pectora

Pectora ad arma vocans, docto non par fuit hosti.
Res ergo vt belli fractas discrimine vidit.
Et cunctas dare terga fugæ palantia turmas,
Nec super auxilium, miserandi scemate sumpto
Militis, euadens vigiles, inimica fefellit
Agmina: quot casus illum, & mala quanta sequuta!
Sic etenim placitum Superis: queis alta putauit
Hoc se mens debere tamen, quod multa decoris
Cum sors abstulerit veteris sint plura relicta
Arbitrio maiora tuo: non subdita casu est
Instabili generosa fides, vultusque verendi
Maiestas seruili ignara audire timori;
Ingentesque animi, spretorque laboris & æui
Spiritus, & nudo virtus splendore refulgens:
Tunc etenim tentanda fuit cum fecibus esset
Et personato fortunæ exuta sereno
In vultu mens vera suo; quæ pressa ruinâ
Adfectus simulare nequit, cum sceptra tenentûm
Sub regno grauiore, videt consistere regnum.
Tandem ergo ducens extrema per omnia vitam
Ad villam peruenit heri fuit illa malorum
Certa quies & certa domus dum vita manebat.
Sed nunc dira caput sub Tartara trusit Erinnys,
Cui datus hærebam custos: quo corde putatis
Aut quibus hunc potuisse oculis me ferre dolorem?
Non sic Aiacem Telamon, non fleuit Adonim
Sic Venus, indigni laniatum dentibus apri,
Non ita, supremum ter clamans, nomine magnus
Alcides quæsiuit Hylam, vt littusq; nemusq;
Nomen Hylæ, & scopulis exceptum redderet Echo.
Ah, quoties manibus liuentia pectora planxi!
Ah, quoties conata queri, sed inutilis hæsit
Lingua mihi! tam dulce caput dum concidit Orco
Ante oculos interque manus lachrymabile nostras,
Sponte fluens, & se paullatim corpore toto

Exsoluens,

Exſoluens, placida ſic tandem morte quieſcit.
Quod matutinos dum princeps Lucifer ignes
Nuntiat auroræ, lucemque aurora diurnam,
Mane nouo pecudes plangent, & veſpere ſero;
Plangam ego, nec tantos finiet mors ipſa dolores.
Ipſe quidem referens vices in amore ſecundas
Affectuque pari & luctu, quem funere noſtro
Monſtraturum illum, vixiſſet, credo fuiſſe.
Horum ſanctus enim pertentat corda Cupido:
Et tanto certum eſt hos prolis amore teneri,
Preſſerit vt perſæpe parens ad pectora natos
Incaute nimis, & teneris pulmonibus auras
Clauſerit, eripiens animæ ſpiramina paruæ.
Aſt etiam in noſtri veniant conſortia luctus
Simiolûm obſtrictæ meritis pecudeſque feræque.
Nam tu magna Pales, & tu memorande remoto
Paſtor ab Amphryſo, pecoris queis cultus & agrî
Eſt ſacer, vt cœli morbo miſeranda coorta eſt
Bobus tempeſtas, illos ſuccurrere peſti
Noſcitis atque vnam morituris eſſe ſalutem.
Vidit ſæpe Deûm genitrix turrita Cybelle
Et riſit, venis quando ſitis ignea cunctis
Acta, ægrotantûm fregiſſet membra leonum,
Febre minutatim cordis populante vigorem,
Hos medicas adhibere manus & tollere morbum.
Nil igitur linguâ aut fucatis fecibus vſus
Eſt oratorum veterum, (quibus actio laudi eſt
Et geſtus pecoris noſtri quod membra loquantur
Compoſito & veluti natiuo ſingula motu;
Adſimulare audax quiduis Titanus, & ipſe
Hinc etiam Æſchines, reor eſt Demoſthene dictus
Simius, indutus ſyrma tragicoque cothurno.)
Nil opus eſt inquam, verbis, queis triſtia dona
Solleneſque dapes iubeam libare ſepulcro.
Cuilibet hæc animo pecori ſententia ſurget

Annua

Annua vota vltro, funebres ordine pompas
Exequi, & alta ſuis cumulare altaria donis.
Si vero Ægyptus, cœli ſtudioſa, deorum
Prodigioſa parens, hunc vſurpaſſet ocellis
Iſſet in exilium Felis, ſiſtraque turba,
Porrum & cæpe, Deûm monſtra, & latrator Anubis.
Gens etiam ſi tam felix Chaldæa fuiſſet
Illorum vt noſter tetigiſſet ſimius oras,
Struxiſſet delubra illi & ſimulacra per vrbes
Et templis meritum Magus indixiſſet honorem,
Numinibus patriis, Flammâque, Focoque relictis.
Sic tua Simiole, ô, mors cum conc.nnet amarum
Cordolium quibus es notus de nomine tantum,
Heu! quianam me morte tua infortunia tangent!
Gaudia cui tecum periere, & commoda cuncta;
Et cui diuidia, & ſenium, eſt & ſola ſuperſtes
Anxietas, quæ me coquit, & ſub pectore mactat,
Et ſaturat vitæ, & tandem eſt facturæ ſuperbum.
Sed ne forte ferant tam longi tædia planctus
Deſiſtam, maneſque ſupremûm voce ciebo;
Et quicquid fieri voluit ſuprema voluntas
Eſſe ratum curabo, & vota ex ordine ſoluam.

Noctua à Flora, vidua.

Nunc demum nihil in vita proprium eſſe recordor:
Nos morbi ſiquidem, dubiique per omnia caſus,
Carnificeſque vorant curæ triſtiſque ſenectus,
Horrificant luctuſque laboſque, & turpis egeſtas:
Sed contra, miſeræ pauca (heu!) ſolatia vitæ.
Nam plerumque rapit duræ inclementia mortis
Illuſtres animas primo, obſcuraſque relinquit.
Ac velut intereunt ſegetes, frumentaque culmis
In teneris vix nata cadunt, at ſegnis in aruis
Carduus, & lolium, & ſteriles dominantur auenæ,
Sic gens plena dolis, verique effœta, nec vlli

Vtilis

Vtilis ipſa bono, tantummodo lædere nata,
Secula Tithoni. & Cumæos viuit in annos.
Sed quorum vitâ eſt & famâ dignior ætas.
Eximiæque ſpei pueros. à pectore matrum
Abreptos fert atra dies, & funus acerbum.
Nempe id nunc de me experior. cui parua voluptas
A Superis data, dum vidui in ſolamina lecti
Vitalis mihi noctua erat, cui triſtia vitæ
Fila, per inuidiam, ternæ fregêre ſorores.
Non mihi defuncti tam triſtia fata fuêre
Coniugis, officio quamuis & rebus agendis
Sit functus bene, nec mecum crudeliter egit.
Noctua; quam merito cuncti dixêre triumphum
Naturæ, Dî te Stygias nunc ire ſub vmbras
Imperiis egêre ſuis, aliaſque tenebras
Quærere, & æternam pennis tranſcurrere noctem.
Lucifugæ at ſtriges, & veſpertilio ſtridunt
In tenebris, vlulant vlulæ, raucumque paluſtri
Buteo bubit aquâ, te, Noctua, voce vocantes,
Lugubri, exequiaſque tibi de nocte ferentes.
Nam tu ſorte tua fueras, dum vita manebat,
Alitibus maior cunctis, tibi rhæthra Lycurgi
Cognita erat, fandique lepos popularis Achiuûm
Cecropius, variis te dotibus innuba Pallas
Conſpicuam, multaque inſignem fecerat arte.
Præter enim voces, & ſibila præter acuta,
(Sera ſub obſcurum noctis dum culmine tecti
Prodit, & humentes alis tranſverberat vmbras)
Huic aliquid volucri proprium deceteſſe putemus,
Sic ſentire iubent, quibus eſt & origo vetuſta,
Et quibus eſt virtus, & auis ſapientia nota.
Hæc ſiquidem eſt Triuiæ iam prima ab origine mûdi
Sacra Deæ, illuſtres Græcorum gloria Athenæ
Propterea has volucres aluiſſe feruntur, Athenæ
Artium origo, parens Doctorum & alumna virorum.

Cer-

Certe olim certi ſignum indiciumque triumphi
Noctua, eratque probæ lectæque epigramma monetæ.
Non etiam, Græcæ ſi fas eſt credere ſcenæ,
Augurii leuis illa nota eſt, nec vatibus omen
Obſcurum, doctis nec dia incognita lingua.
Quod ſi Democriti cuiquam illa ſcientia detur,
Quâ propriias volucrum potuit cognoſcere voces,
Maxima præſagam venturi arcana canentem
Temporis audiret quemque & ſua fata docentem.
Eloquio Pericles, & præpetis omine pennæ
Noſtræ auis, induxit, dudum diuerſa ſequutos,
Ductores, petere Ægæi, quas iuſſerat, oras.
Iuſtitiæ Martiſque potens, cum gente volucrum
Semper bella gerit ſolâ, & concurrit ad arma,
Sanguine quæ pullos humano nutrit, & ipſas
Ore ferens carnes, in viſcera viſcera condit.
Fallacis nec gnara meri quod vertere ſenſus
Et turbare ſolet, nobis ſua porrigit oua,
Queis vini venis diſcedat diditus ardor
Luctatur cum lingua & mens oppreſſa Lyæo.
Prodidit & croceis halanti floribus horto
Tutelam Columella, aliquo ſi fragmine muri
Noctua dependens volucres exterreat alis.
Hic etiam genus, & quæ nobilitatis origo
Vatibus expediam longum vulgata per ævum.
Quamuis ipſa Venus tantum non credere flammis
Auſa ſuis, pudeatque nefas authore fateri
Numine; relligio quoque poſtera, ſancte Cupido,
Tela faceſque tuas à crimine vindicat iſto.
Terra procul nigrûm colitur, ſub ſidere Cancri,
Æthiopum, rex hic populos Nyctæus & vrbes
Imperio, blandoque regens moderamine quondam
Continuit, rex formâ ingens, ingentior armis.
Vna hæres tantum ſeruabat filia regnum,
Quæ caſti vetito correpta parentis amore

Non

Non hunc vt patrem, nec qua debebat, amault
Filia: sed patr o circumdans brachia collo
Officio furiata suo, sæpe oscula libans
Tempestiua parum, dudum, nil tale timentem;
Decepit falsa pietatis imagine regem.
Hoc magis interea Nyctæia peruigil igne
Carpitur, ipsa silens; sed sensit fida senectus
Nutricis, deforme scelus languentis alumnæ.
Et promisit opem, postquam verba irrita fudit
Excutere infandum frustra conantia morbum.
Omniaque explorans, tandem male sedula custos
Nacta grauem vino est Nyctæum, exponit amores,
Tum faciem, & primos maturæ virginis annos
Laudat, & illustrem suppresso nomine, stirpem.
Quam nec enim faciem Princeps, nec nomina nôrat,
Postquam intempestâ iussa est adducere nocte,
Incesto pater excepit sua viscera lecto.
Post aliquot noctes, auidus cognoscere amicam
Nyctæus, vidit gnatam, obscœnosque hymenæos;
Vidit, & exsanguis visu, vox faucibus hæsit:
Sed fidum, capitis fulcro, qui forte latebat,
Eripuit gladium, trepidanti feruidus instans.
Illa volat, vix prima solum vestigia signant,
Quò cursum fortuna regit; sed munere noctis
Et Triuiæ auxilio, sortem miserantis iniquam
Virginis, intercepta necis est: posuitque puellæ
Effigiem, & sensim tentantibus ardua pennis,
Aëre sublata est, propriis exterrita plumis.
Nunc quoque, se patrium memorans temerasse cubile,
Conspectum, socioque fugit, lucemque perosa est.
Sed quam te video mea Noctua? tune senectæ
Vna meæ requies, mea fera & sola voluptas?
Quò sequar? aut cur me potuisti linquere solam?
Nunquam ego non soleo mensas onerare volucrum
Magnorum spoliis, defunctaque corpora vitâ

Igni

Igni cuiabam exiguo properata maderent,
Venatu recum prædam sortita recentem.
Propterea non immeritis vlulatibus omnem
Impleo consessum caueæ, & mea pectora plango
Tristis, & (heu! frustra) somnus te deserat opto
Ferreus. æternamque relinquant lumina noctem.
Tu cadis ante diem, paruo lætabilis æuo;
At corvus, vulturque, & multis graculus annis
Ore vocans pluuiam, ducensque per aera prædas
Miluius, atque ipsi cornix inuisa Mineruæ
Plurima & ingluuiæ & fœta explent sæcula rixa.
Non doleam, mihi cristatus si exercitus omnis
Intereat, qui languiduli reserare cubile
Nuntiat Auroram Tithoni, & somnia soluit:
Vel mihi bis deni qui circum pascua læta,
Dulcibus in stagnis, rimantur pabula cygni,
Tu modo si Stygiis possis reuocata tenebris
Lumen ad æthereum & superas remeare sub auras.
Vincebas placida tu simplicitate columbas,
Cedebat tibi distinctis Iunonia pennis
Ales, quanquam illi stellantibus ardua gemmis
Cauda sit atque oculis Argi circumdata centum:
Accipiter, volucris rapto qui viuit, & omnes
Terret aues, tibi magnanimo certamine cessit.
Præpes adunca Iouis, tam iusto inuidit honori
Turbida & attonitis iaculata est fulmina terris.
Carminibus voluit tecum contendere, & oris
Victa sono, tacet æternum Pandione nata,
Scilicet & cantus venêre, ad præmia tecum
Cygni. Mæonias celebrantes funere ripas,
Sed victi in vestro manes petiêre triumpho.
Quare agedum, vos clara polo, vos sidera testor,
Huic locus Actifera vt pateat regione volucri,
Hic vbi Phœbæus signorum se explicat ordo.
Carius placido si præbet lumina cœlo

Seirius, in terris quondam canis; & loca Cancer
Ætheris alta tenet, fulgore notabilis ipso,
Et testudineo incessu, non dignior astris:
Si cui Lernæis cauda est armata venenis
Scorpius in cœli iusta plus parte relucet
Clarus, circuitus curuans sua brachia magno;
Cur non mitis auis, quæque arte est noxia nulla,
Noctua, vobiscum cœli solia aurea lustret?
Si vobis Vrsæ, Capræ, sæuique Leones
Accepti; cur mansuetæ non vlla volucri
Pars pateat cœli? si magnæ denique molis
Arietibus, Capricorno, & Tauro cornibus annum
Qui vere auratis aperit, sua semita detur
Qua currant; quid aui paruæ via parua negetur?
Si Iouis officio Cynosura; & si vbere Capra;
Cygnus adulterio, spolio Leo; cuspide Chiron
Intrauêre polum; superi spatia auia mundi
Ingenio & pietate mea est meritura volucris.

Galli
A Thessala muliere,

Verum est, quod siluis comitatus & amnibus Orpheus
Ad ripas sacer Hebre tuas modulatus, Auerno
Post reditus atque Eurydices post fata secunda;
Æternum fieri nihil, eductumque sub auras
Quicquid erit quodcunque oras in luminis exit,
Deberi morti; mortem quoque fata suprema
In se constituisse sibi, extremumque timorum.
Credere Treicio vati iubet aspera Galli
Et mors cruda mei, toto quem pectore semper
Toto animo, tota pendebam perdita mente.
Nunc illum Eumenides crinitæ fontibus hydris
Ludibrium Stygo statuerunt triste parenti.
Nec queror occidere assuetas, auidasque cruento

Pollice

Pollice fusa Deæ nascenti rumpere vitæ;
Corporis at dotes, animique insignia dona
Exemplo caritura, semel deperdita in æuum
Lugens communem vicinis defleo casum.
Ex quo iacta meæ primum fundamina villæ,
Non in gallinas tenuit formosior alter
Imperium: gallis longe præstantior Indis;
Quippe nigris oculis erat, incessuque decoro.
Quod laudi vertit sapiens animantibus illis
Varro ruricolæ decus immortale Camœnæ.
Totius idcirco placidis conuictibus æui
Gallinis, quas cum cura studioque fouebat,
Carus erat, multisque mihi dilectus ab annis,
Quod pullos vna varios ab origine amarem
Atque aliam ex alia generando ducere prolem,
Cottidie gremium dum ditat turgidus ouis
Oblongis census, quæ sunt magis alma rotundis.
Quis posthac etiam medio mihi noctis adultæ
Curriculo expellet somnos, vt surgere mane
Mollibus è stratis opera ad muliebria possim?
Nam gallus meus horarum momenta canebat
Voce graui, cum primum alto de gurgite Eous
Surgens Phœbæam prædicit lampada terris.
Quæ regio in terris non sit studiosa volucris
Tantæ qua saltem cultoribus orbis aratur
Atque vbi non steriles exurit Seirius agros,
Vel quo Rhipæo tellus non tunditur Euro,
Nam quamuis Aquila ætherei Iouis armiger audit
Et volucrum rex cunctarum, quia fulmina curuis
Ferre solet pedibus; cur non adspiret ad illud
Nomen & imperium Gallus, poscatque tiaram?
Namque vt cura Aquilis est prædatoribus vna
Per fas atque nefas fortis & viuere rapto:
Sic gallo contra cinxit diademate fuluo
Conspicuum natura caput, sic regius ostro

Velat honos leueis humeros, sic spectat euntem
Magnanimo elatum incessu, gestuque superbo,
Attonitis inhians animis gens tota volucrum.
Tum pennâ caudam diuersicolore decoram
Si quis cõspiciat præclarum stirpis habebit
Antiquæ indicium forte ignoratis, Amicæ,
Omina præbuerint quod felicissima galli,
Ominibusque bonis, diuersis nomina rebus.
A gallis etenim sibi sumpsit Gallia nomen;
Quam velox Rhodanus, quam casto gurgite Rhenus;
Et quam lentus Arar rigat, & quam flaua Garumna.
Fibrarum; pennæque sagax, & fulminis, vni
Gradiuo deuota deo, moresque, sacrumque
Ingenium vt galli sequitur Gallecia nomen.
Quique sub Idæo Corybantes tympana colle
Rauca sonant, Phrygiisque modis atque ære, deorum
Turrigeram exululant matrem cognomine gaudent
Gallorum, cantum galli clamore sequuti.
Præterea infanis Phrygiæ perlabitur arua
Gallus aquis, viridi prætexens margine ripas.
Accoli terrantem tardis quoque flexibus amnem
Nominis illius. gens docta Lycaones arcu.
Inter & Ausonias gentes & clara domorum
Stemmata Romulidum, gallorum nomina multi
Religione sibi quadam sumsêre celebres.
Gallus in his primus, cui condita carmina versu
Chalcidico, cui cura fuit non digna Lycoris.
Sed iam virtutes & quædam propria gallis
Expediam, at breuiter, ne crescat carmine luctus.
Principio, galli stomachus stomacho vtilis ægro,
Digerere & iuuat infirmum sua pabula ventrem
Traditenim eximium Galenus habere calorem.
Nec non progenies infirmis, illius, annis,
Adiuuat in Venerem segnes, nocturnaque bella,
Et facit Idaliæ cognoscere præmia diuæ.

At

Ast hic, quem gallo Vulcanus decoquit humorem,
Haud gallo exemto, tenues fundatur in auras
Vt nihili, nihil auxilio præsentius illo,
Venter vt immodicum queat alui sistere fluxum.
Vnde mihi posthac sed delectamina sumam?
Fatiferi vnde petam medicinam vulneris? eheu!
Quid querar? aut vbi sum? mea cladibus obruta tantis
Mens, (nam fortuna hanc rimam faciente, dehiscent
Cætera) semper erit secura ad gaudia segnis.
Ite piæ volucres, inque hoc deuertite funus,
Proque comis plumas laniate, & scindite rostro
Scindite & vngue genas propriis & dicite lessos
Vocibus. hic mœsto surdus se pinsitet ore;
Tristis palata sonet, gemat illa fronde palumbes;
Et plangat philomela nefas. & funus hirundo
Luctu sollicitata nouo, vetus illa tyranni
Ismarii sæclisque suis expleta querela est;
Alter venit Ithys vobis, atque altera Progne.
Vos quoque gallinæ mecum lugete, sepulcro
Fundite funestas, tundentes colla, querelas.
Hic vestros, primus sibi vos qui iunxit amores
Abstulit; ille habeat, vulgares temnite vndas:
Vos coluit solas, nec vti pars magna procorum
Dilexit modo visa sibi; cui solus & ille
Dignus amare fuit, nec dignior vllus amari,
Sic cœlo faciente fidem, maiusque volucri
Promittente decus, si non hoc fata negassent.
Natali nam signa die radiasse sereno
Æthere multa ferunt, qui in re præsente fuerunt.
Hique triumphales arcus altosque colossos;
Exuuiasque, tropæa atque inter sidera celsas
Pyramidas, multasque trabes, multasque coronas
Ætheris in campo perhibent fulsisse liquenti.
Surgere præterea, nimbis orientre fugatis,
Auroramque sequi stellam vidére comatam.

Et longum à tergo flammarum ardescere sulcum.
Nec minus & volucres varias circumque supraq;
Aëra mulcentes cantu meliore, volasse.
Deque tot Europæ populis atque vrbibus vna
Deligeris terræ non vltima Nissa Sabaudæ
Hoc partu dignata nouo, & tam nobilis olim
Conscia depositi, tam claro turgida fœtu.
Non tantum Lyricus sublimi carmine vates
Illustrat patrias, Cadmæia mœnia, Thebas:
Æque Virgilio nec gaudet aquatica Manto:
Nec tam doctiloquo felix Verona Catullo;
Quam tanto, tellus galli natalis, alumno es.
Tu clarum, sortita decus, celebrabere nutrix
Ruricolis, quibus est gallinas poscere votum
Cristatosque duces in spem submittere gentis.
Gloria Deliacis tua mercatoribus orbe
Diuerso, nec erit seclis obscura futuris.
Qui pullos castrare mares teneriscque sueti,
Mensæ delicias, Venerem præuertere in annis.
Nisa nec Ogygii tanta vt iactetur alumni
Laude, nec Ida Iouis cunis, nec Apolline Delus.
Sed quid ago? per tot laudes mihi sentio amorem
Crescere defuncti, & conuerti in pristina luctus.
Ergò galle vale dilecte, meique memento,
Securæ nondum biberis si pocula Lethes,
Per varios casus quæ te & discrimina primæ
Ætatis gremio foui, duxique sub auras.
Sed vobis grates, matronæ, grata referre
Vix potero dignas, quæ galli indigna videre
Funera; supremum ac dignatæ soluere honorem,
Audistis lacrimis miserabile carmen obortis.

Mer

Mergi
A Gripo Piſcatore.

Nunc ptimum gelidæ mihi ineluctabile mortis
Ius viſum nimis eſſe potens,& ferrea fati
Amplius extendit ſe vis,quam ſæpe putaui:
Poſtquam Tartareos lucos,regna inuia viuis.
Adſpicit & Mergus Phlegethontis mergitur amne;
Quem credebam equidem rutili ſuper ardua mundi
Aſtra volaturum,atque olim volentibus annis,
Inter cœlicolas, bibiturum nectaris vndas.
Magna loquor,ſed digna tamen me dicere *Mergo*
Teſtes vos Nymphæ, Nymphis vos flumina teſtes,
Prouida queis volucris non eſt ignota ſub vndis
Dexteritas. in tollendis è gurgite tuto
Piſcibus,aut ſummis rimando pabula limphis.
Ah quoties,ripa reſidens, aut pronus in æquor
Spe prædæ, lentamque tenens è vimine virgam,
Occultos eſcis iaciens lethalibus hamos,
Margine de viridi mœrens aut littore ceſſi
Deſeſſus,madidoſque & voto luſus inani:
Cum tamen hic pelago rediit vel flumine, largit
Compenſans ſpoliis tenuis diſpendia cœnæ.
Nunc illum roſtro ſalientem ducere congrum,
Nunc rhombum,nunc aerium mirêre cyprinum,
Nunc medicas, tripedis menſæ ſolatia,tincas,
Alburnos populique obſonia vilis, alauſas.
Ipſa mihi ſplendent, magnalia diuite gaza
Squammigeri pecoris,ſcombroque, leuique plateſſa,
Et trigone,atque ſacro. ſolus qui ruminat eſcam
Cæruleos inter cuneos acipenſere,& orbe,
Aurata & Paphiæ dilecta murice concha.
Quæ ſale condita aut fumo indurata, Notoſve
Suſpenſa ad gelidos,in rempus condita ſeruo.

Hæc toto populator agens raptorque profundo
Certius eduxit, quam verrere nauita pubes
Nodosis laqueata plagis examina possit.
Non mugil caudâ pendentem desuper escam
Excutiens, vertensque in propria commoda fraudes
Retia cum fallat, setasque, hunc fallere norat.
Lucius, obscœnas vlua, cœnoque palustri,
Semper amet licet, apricans in sole, lacunas;
Non vlua fuit, aut penetrali gurgite tutus.
Ipse lupus, nostri nuper curuamina ferri
Rictibus inuadens, feralem senserat vncum,
Discursuque vago, quin fluctibus obuius ipsis,
Concutiens caput intrepidus, laxansque dolosæ
Cuspidis introitus, frustratum liquerat hamum:
Sed non euasit mergum, qui proximus hamo
Aduolitans, oculos adyta immittebat in ima
Æquoris, inque omne arcani penetrale fluenti:
Ille vt nutanti vidit crispoque tremore
Indicium feciſſe fidem, magnique ferique
Captiui, ruit in latices, profugumque retraxit
Attonitum sine fraude capi, tollique per auras:
Proiecitque vdam super arida saxa rapinam,
Vulnere anhelantem, morientemque aeris haustu.
Aere tex igitur mergorum, at terror in vndis
Æquorei generis, cœloque, salo que regebat
Hic pisces, illic volucres; qui sæpius illum
Clangentes duxere domum stridentibus alis,
Et cœtu reducem denso cinxêre volantes.
Manibus at quoniam statui persoluere functis
Iusta, ferant Stygias vt pignus amoris ad vndas,
Paucis includam numeris regalia Mergi
Stemmata, perque homines actum genus omne cicbo.
Si qua fides dubiis, mercator Colchicus olim,
Forsan & Aetes ducens ab origine stirpem,
Mercibus instruxit pretiosis vndique classem.

Per

Per vada salsa petens, alio sub sidere terram.
Iamque nigras velis pinus aptare iubebat.
Multa mouens animo, sed tollunt cuncta procellæ:
Aetiæ, pelagoque & nubibus irrita donant:
Postquam altum tenuêre rates furor Orionis
Per vata cœca ferens, vastum mare volvit ad astra
Ludibrioque virum nauemq; procacibus austris
Exposuit: nauem rapido vorat æquore vortex
Illisam: Neptunus aquas & pocula Colcho
Salsa propinat, at hic fluctus sine more rotantes
Sorbet hians, mediis & brachia iactat in vndis.
Tum rector pelagi pro palmis tenderet alas
Iussit & æthereas pennis proscinderet auras.
Sed cladis memor ille suæ, sub gurgite sparsas
Colligere optat opes, iam radens æquora summa,
Iam se sub vata præcipitans Neptunia pennis.
Scrutaturque lacus omnes, maria omnia, merces
Quærens submersas, nec adhuc ad futile votum
Spes frenare potest auidas, memoresque recursant
Tristitiæ casus primi, antiquique dolores.
Verius ast alii referunt: vixisse sub Idâ
Æsacon vmbrosa, dignum cui Dardanus esset
Assaracusque parens, Priamusque nouissima Troiæ
Fata trahens secum: qui non, nisi ratus, adibat
Ilion, ast illi placuêre ante omnia siluæ,
Speluncæ, viuique lacus, subque arbore somni,
Et secura quies, & nescia fallere vita.
Hunc primum Hesperien perhibent Cebrenida formâ
Inuictum vicisse suâ, quam Troius heros
Dum celer insequitur pedibus, celer vrget amore,
Nympha fugâ flaui præuertens flumina Xanthi
Concidit in talum serpentis dente petitum;
Æsacus, indignis animo commotus amicæ
Suppliciis, quorum ipse sequens erat inscius autor,
Præcipitem æquoreâ misit se rupe, cadentem

Non hunc vt patrem, nec qua debebat, amault
Filia: sed patr o circumdans brachia collo
Officio furiata suo, sæpe oscula libans
Tempestiua parum, dudum, nil tale timentem;
Decepit falsa pietatis imagine regem.
Hoc magis interea Nyctæia peruigil igne
Carpitur, ipsa silens; sed sensit fida senectus
Nutricis, deforme scelus languentis alumnæ.
Et promisit opem, postquam verba irrita fudit
Excutere infandum frustra conantia morbum.
Omniaque explorans, tandem male sedula custos
Nacta grauem vino est Nyctæum, exponit amores,
Tum faciem, & primos maturæ virginis annos
Laudat, & illustrem suppresso nomine, stirpem.
Quam nec enim faciem Princeps, nec nomina nôrat,
Postquam intempestâ iussa est adducere nocte,
Incesto pater excepit sua viscera lecto.
Post aliquot noctes, auidus cognoscere amicam
Nyctæus, vidit gnatam, obscœnosque hymenæos;
Vidit, & exsanguis visu, vox faucibus hæsit:
Sed fidum, capitis fulcro, qui forte latebat,
Eripuit gladium, trepidanti feruidus instans.
Illa volat, vix prima solum vestigia signant,
Quò cursum fortuna regit; sed munere noctis
Et Triuiæ auxilio, sortem miserantis iniquam
Virginis, intercepta necis est: posuitque puellæ
Effigiem, & sensim tentantibus ardua pennis,
Aëre sublata est, propriis exterrita plumis.
Nunc quoque, se patrium memorans temerasse cubile,
Conspectum, socioque fugit, lucemque perosa est.
Sed quam te video mea Noctua? tune senectæ
Vna meæ requies, mea fera & sola voluptas?
Quò sequar? aut cur me potuisti linquere solam?
Nunquam ego non soleo mensas onerare volucrum
Magnorum spoliis, defunctaque corpora vitâ

Igni

Igni cutabam exiguo properata maderent,
Venatu tecum prædam sortita recentem.
Propterea non immeritis vlulatibus omnem
Impleo consessum caueæ, & mea pectora plango
Tristis, & (heu! frustra) somnus te deserat opto
Ferreus. æternamque relinquant lumina noctem.
Tu cadis ante diem, paruo lætabilis æuo;
At corvus, vulturque, & multis graculus annis
Ore vocans pluuiam, ducensque per aera prædas
Miluius, atque ipsi cornix inuisa Mineruæ
Plurima & inglauiæ & fœta explent sæcula rixa.
Non doleam, mihi cristatus si exercitus omnis
Intereat, qui languiduli reserare cubile
Nuntiat Auroram Tithoni, & somnia soluit:
Vel mihi bis deni qui circum pascua læta,
Dulcibus in stagnis, rimantur pabula cygni,
Tu modo si Stygiis possis reuocata tenebris
Lumen ad æthereum & superas remeare sub auras.
Vincebas placida tu simplicitate columbas,
Cedebat tibi distinctis Iunonia pennis
Ales, quanquam illi stellantibus ardua gemmis
Cauda sit atque oculis Argi circumdata centum:
Accipiter, volucris rapto qui viuit, & omnes
Terret aues, tibi magnanimo certamine cessit.
Præpes adunca Iouis, tam infto inuidit honori
Turbida & attonitis iaculata est fulmina terris.
Carminibus voluit tecum contendere, & oris
Victa sono, tacet æternum Pandione nata,
Scilicet & cantus venère, ad præmia tecum
Cygni. Mæonias celebrantes funere ripas,
Sed victi in vestro manes petiêre triumpho.
Quare agedum, vos clara polo, vos sidera testor,
Huic locus vt sertifera vt pateat regione volucri,
Hic vbi Phœbæus signorum se explicat ordo.
Icarius placido si præbet lumina cœlo

Seirius, in terris quondam canis; & loca Cancer
Ætheris alta tenet. fulgore notabilis ipso,
Et testudineo incessu, non dignior astris:
Si cui Lernæis cauda est armata venenis
Scorpius in cœli iusta plus parte relucet
Clarus, circuitus curuans sua brachia magno;
Cur non mitis auis, quæque arte est noxia nulla,
Noctua, vobiscum cœli solia aurea lustret?
Si vobis Vrsæ, Capræ, sæuique Leones
Accepti; cur mansuetæ non vlla volucri
Pars pateat cœli? si magnæ denique molis
Arietibus, Capricorno, & Tauro cornibus annum
Qui vere auratis aperit, sua semita detur
Qua currant; quid aui paruæ via parua negetur?
Si Iouis officio Cynosura; & si vbere Capra;
Cygnus adulterio, spolio Leo; cuspide Chiron
Intrauêre polum; superi spatia auia mundi
Ingenio & pietate mea est meritura volucris.

Galli
A Thessala muliere,

Verum est, quod siluis comitatus & amnibus Orpheus
Ad ripas sacer Hebre tuas modulatus Auerno
Post reditus atque Eurydices post fata secunda;
Æternum fieri nihil, eductumque sub auras
Quicquid erit quodcunque oras in luminis exit,
Deberi morti; mortem quoque fata suprema
In se constituisse sibi, extremumque timorum.
Credere Treicio vati iubet aspera Galli
Et mors cruda mei, toto quem pectore semper
Toto animo, tota pendebam perdita mente.
Nunc illum Eumenides crinitæ sontibus hydris
Ludibrium Stygo statuerunt triste parenti.
Nec queror occidere assuetas, auidasque cruento

Pollice

Pollice fusa Dea: nascenti rumpere vitæ;
Corporis at dotes, animique insignia dona
Exemplo caritura, semel deperdita in æuum
Lugens communem vicinis defleo casum.
Ex quo iacta meæ primum fundamina villæ,
Non in gallinas tenuit formosior alter
Imperium: gallis longe præstantior Indis;
Quippe nigris oculis erat, incessuque decoro.
Quod laudi vertit sapiens animantibus illis
Varro ruricolæ decus immortale Camœnæ.
Totius ideirco placidis conuictibus æui
Gallinis, quas cum cura studioque fouebat,
Carus erat, multisque mihi dilectus ab annis.
Quod pullos vna varios ab origine amarem
Atque aliam ex alia generando ducere prolem;
Cottidie gremium dum ditat turgidus ouis
Oblongis census, quæ sunt magis alma rotundis.
Quis posthac etiam medio mihi noctis adultæ,
Curriculo expellet somnos, vt surgere mane
Mollibus è stratis opera ad muliebria possim?
Nam gallus meus horarum momenta canebat
Voce graui, cum primum alto de gurgite Eous
Surgens Phœbæam prædicit lampada terris.
Quæ regio in terris non sit studiosa volucris
Tantæ qua saltem cultoribus orbis aratur
Atque vbi non steriles exurit Seirius agros,
Vel quo Rhipæo tellus non tunditur Euro,
Nam quamuis Aquila ætherei Iouis armiger audit
Et volucrum rex cunctarum, quia fulmina curuis
Ferre solet pedibus; cur non adspiret ad illud
Nomen & imperium Gallus, poscatque tiaram?
Namque vt cura Aquilis est prædatoribus vna
Per fas atque nefas fortis & viuere rapto:
Sic gallo contra cinxit diademate fuluo
Conspicuum natura caput, sic regius ostro

Velat honos leueis humeros, sic spectat euntem
Magnanimo elatum incessu, gestuque superbo,
Attonitis inhians animis gens tota volucrum.
Tum pennâ caudam diuersicolore decoram
Si quis cõspiciat præclarum stirpis habebit
Antiquæ indicium forte ignoratis, Amicæ,
Omina præbuerint quod felicissima galli,
Ominibusque bonis, diuersis nomina rebus.
A gallis etenim sibi sumpsit Gallia nomen;
Quam velox Rhodanus, quam casto gurgite Rhenus;
Et quam lentus Arar rigat, & quam flaua Garumna.
Fibrarum; pennæque sagax, & fulminis, vni
Gradiuo deuota deo, moresque, sacrumque
Ingenium vt galli sequitur Gallecia nomen.
Quique sub Idæo Corybantes tympana colle
Rauca sonant, Phrygiisque modis atque ære, deorum
Turrigeram exululant matrem cognomine gaudent
Gallorum, cantum galli clamore sequuti.
Præterea insanis Phrygiæ perlabitur arua
Gallus aquis, viridi prætexens margine ripas.
Accolit errantem tardis quoque flexibus amnem
Nominis illius gens docta Lycaones arcu,
Inter & Ausonias gentes, & clara domorum
Stemmata Romulidum, gallorum nomina multi
Religione sibi quadam sumsêre celebres.
Gallus in his primus, cui condita carmina versu
Chalcidico, cui cura fuit non digna Lycoris.
Sed iam virtutes & quædam propria gallis
Expediam, at breuiter, ne crescat carmine luctus.
Principio, galli stomachus stomacho vtilis ægro,
Digerere & iuuat infirmum sua pabula ventrem
Traditenim eximium Galenus habere calorem.
Nec non progenies infirmis, illius, annis,
Adiuuat in Venerem segnes, nocturnaque bella,
Et facit Idaliæ cognoscere præmia diuæ.

Ast hic, quem gallo Vulcanus decoquit humorem,
Haud, gallo exemto, tenues fundatur in auras
Vt nihili, nihil auxilio præsentius illo,
Venter vt immodicum queat alui sistere fluxum.
Vnde mihi posthac sed delectamina sumam?
Fatiferi vnde petam medicinam vulneris? eheu!
Quid querar? aut vbi sum? mea cladibus obruta tantis
Mens, (nam fortuna hanc rimam faciente, dehiscent
Cætera) semper erit secura ad gaudia segnis.
Ite piæ volucres, inque hoc deuertite funus,
Proque comis plumas laniate, & scindite rostro
Scindite & vngue genas propriis & dicite lessos
Vocibus. hic mœsto surdus se pinsitet ore;
Triste palara sonet, gemat illa secunde palumbes;
Et plangat philomela nefas. & funus hirundo
Luctu sollicitata nouo, vetus illa tyranni
Ismarii sæclisque suis expleta querela est;
Alter venit Ithys vobis, atque altera Progne.
Vos quoque gallinæ mecum lugete, sepulcro
Fundite funestas, tundentes colla, querelas.
Hic vestros, primus sibi vos qui iunxit amores
Abstulit; ille habeat, vulgares temnite tædas:
Vos coluit solas, nec vti pars magna procorum
Dilexit modò visa sibi; cur solus & ille
Dignus amare fuit, nec dignior vllus amari,
Sic cœlo faciente fidem, maiusque volucri
Promittente decus, si non hoc fata negassent.
Natali nam signa die radiasse sereno
Æthere multa ferunt, qui in re præsente fuerunt.
Hique triumphales arcus altosque colossos;
Exuuiasque, tropæa, atque inter sidera celsas
Pyramidas, multasque trabes, multasque coronas
Ætheris in campo perhibent fulsisse liquenti.
Surgere præterea, nimbo oriente fugatis,
Auroramque sequi stellam vidére comatam,

Et longum à tergo flammarum ardescere sulcum.
Nec minus & volucres varias circumque supraq;
Aëra mulcentes cantu meliore, volasse.
Deque tot Europæ populis atque vrbibus vna
Deligeris terræ non vltima Nissa Sabaudæ
Hoc partu dignata nouo, & tam nobilis olim
Conscia depositi, tam claro turgida fœtu.
Non tantum Lyricus sublimi carmine vates
Illustrat patrias, Cadmæia mœnia, Thebas:
Æque Virgilio nec gaudet aquatica Manto:
Nec tam doctiloquo felix Verona Catullo;
Quam tanto, tellus galli natalis, alumno es.
Tu clarum, sortita decus, celebrabere nutrix
Ruricolis, quibus est gallinas poscere votum
Cristatosque duces in spem submittere gentis.
Gloria Deliacis tua mercatoribus orbe
Diuerso, nec erit seclis obscura futuris.
Qui pullos castrare mares teneriscque sueti,
Mensæ delicias, Venerem præuertere in annis.
Nisa nec Ogygii tanta vt iactetur alumni
Laude, nec Ida Iouis cunis, nec Apolline Delus.
Sed quid ago? per tot laudes mihi sentio amorem
Crescere defuncti, & conuerti in pristina luctus.
Ergò galle vale dilecte, meique memento,
Securæ nondum biberis si pocula Lethes,
Per varios casus quæ te & discrimina primæ
Ætatis gremio foui, duxique sub auras.
Sed vobis grates, matronæ grata referre
Vix potero dignas, quæ galli indigna videre
Funera; supremum ac dignatæ soluere honorem,
Audistis lacrimis miserabile carmen obortis.

Mer

Mergi
A Gripo Piſcatore.

Nunc primum gelidæ mihi ineluctabile mortis
Ius viſum nimis eſſe potens, & ferrea fati
Amplius extendit ſe vis, quam ſæpe putaui:
Poſtquam Tartareos lucos, regna inuia viuis.
Adſpicit & Mergus Phlegethontis mergitur amne;
Quem credebam equidem rutili ſuper ardua mundi
Aſtra volaturum, atque olim voluentibus annis,
Inter cœlicolas, bibiturum nectaris vndas.
Magna loquor, ſed digna tamen me dicere Mergo
Teſtes vos Nymphæ, Nymphis vos flumina teſtes,
Prouida queis volucris non eſt ignota ſub vndis
Dexteritas, in tollendis è gurgite tuto
Piſcibus, aut ſummis rimando pabula limphis.
Ah quoties, ripa reſidens, aut pronus in æquor
Spe prædæ, lentamque tenens è vimine virgam,
Occultos eſcis iaciens lethalibus hamos,
Margine de viridi mœrens aut littore ceſſi
Defeſſus, madidusque & voto luſus inani:
Cum tamen hic pelago rediit vel flumine, largit
Compenſans ſpoliis tenuis diſpendia cœnæ.
Nunc illum roſtro ſalientem ducere congrum,
Nunc rhombum, nunc aerium mirêre cyprinum,
Nunc medicas, tripedis menſæ ſolatia, tincas,
Alburnos populique obſonia vilis, alauſas.
Ipſa mihi ſplendent, magnalia diuitæ gaza
Squammigeri pecoris, ſcombroque, leuique plateſſa,
Et trigone, atque ſacro ſolus qui ruminat eſcam
Ceruleos inter cuneos acipenſere, & orbe,
Aurata & Paphiæ dilecta murice concha.
Quæ ſale condita aut fumo indurata, Notoſve
Suſpenſa ad gelidos, in rempus condita ſeruo.

Hæc toto populator agens raptorque profundo
Certius eduxit, quam verrere naualia puppes
Nodosis laqueata plagis examina possit.
Non mugil caudâ pendentem desuper escam
Excutiens, vertensque in propria commoda fraudes
Retia cum fallat, seraſque, hunc fallere norat.
Lucius, obscœnas vlua, cœnoque paluſtri,
Semper amet licet, apricans in sole, lacunas;
Non vlua fuit, aut penetrali gurgite tutus.
Ipse lupus, noſtri nuper curuamina ferri
Rictibus inuadens, feralem sensserat vncum,
Discursuque vago, quin fluctibus obuius ipsis,
Concutiens caput intrepidus, laxansque dolosæ
Cuspidis introitus, fruſtratum liquerat hamum:
Sed non euasit mergum, qui proximus hamo
Aduolitans, oculos adyta immittebat in ima
Æquoris, inque omne arcani penetrale fluenti:
Ille vt nutanti vidit crispoque tremore
Indicium feciſſe fidem, magnique ferique
Captiui, ruit in latices, profugumque retraxit
Attonitum sine fraude capi, tollique per auras:
Proiecitque vdam ſuper arida saxa rapinam,
Vulnere anhelantem, morientemque aeris hauſtu.
Aere rex igitur mergorum, at terror in vndis
Æquorei generis, cœloque, ſaloque regebat
Hic pisces, illic volucres; qui sæpius illum
Clangentes duxere domum ſtridentibus alis,
Et cœtu reducem denso cinxêre volantes.
Manibus at quoniam ſtatui persoluere functis
Iusta, ferant Stygias vt pignus amoris ad vndas,
Faucis includam numeris regalia Mergi
Stemmata, perque homines actum genus omne cicbo.
Si qua fides dubiis, mercator Colchicus olim,
Forsan & Aetes ducens ab origine ſtirpem,
Mercibus inſtruxit pretioſis vndique claſſem.

Per

tized by Google

Per vada salsa petens, alio sub sidere terram.
Iamque nigras velis pinus aptare iubebat.
Multa mouens animo, sed tollunt cuncta procellæ:
Aetiæ, pelagoque & nubibus irrita donant:
Postquam altum tenuêre rates furor Orionis
Per vata cœca ferens, vastum mare volvit ad astra
Ludibrioque virum nauemq; procacibus austris
Exposuit: nauem rapido vorat æquore vortex
Illisam: Neptunus aquas & pocula Colcho
Salsa propinat, at hic fluctus sine more rotantes
Sorbet hians; mediis & brachia iactat in vndis.
Tum rector pelagi pro palmis tenderet alas
Iussit & æthereas pennis proscinderet auras.
Sed cladis memor ille suæ, sub gurgite sparsas
Colligere optat opes, iam radens æquora summa,
Iam se sub vata præcipitans Neptunia pennis.
Scrutaturque lacus omnes, maria omnia, merces
Quærens submersas, nec adhuc ad futile votum
Spes frenare potest auidas, memoresque recursant
Tristitiæ casus primi, antiquique dolores.
Verius ast alii referunt: vixisse sub Idâ
Æsacon vmbrosa, diuum cui Dardanus esset
Assaracusque parens, Priamusque nouissima Troiæ
Fata trahens secum: qui non, nisi rarus, adibat
Ilion, ast illi placuêre aure omnia siluæ,
Speluncæ, viuique lacus, subque arbore somni,
Et secura quies, & nescia fallere vita.
Hunc primum Hesperien perhibent Cebrenida formâ
Inuictum vicisse suâ, quam Troius heros
Dum celer insequitur pedibus, celer vrget amore,
Nympha fugâ flaui præuertens flumina Xanthi
Concidit in talum serpentis dente petitum;
Æsacus, indignis animo commotus amicæ
Supplicijs, quorum ipse sequens erat insçius autor,
Præcipitem æquoreâ misit se rupe, cadentem

Molliter excepere Oeæ, plumisque dedere
Aera per vacuum ferretur, & intima portu.
Fecit amor maciem, tenuataque crura dolore
Et saltu porrecta manent; dum detinet vnda
Corpus, auensque freto miseros submergere sensus
Productum caput est: nunc Oceanitides illum
Nereides dicunt spatiosum in gutrura Mergum
Sed satis hoc de regali sit origine, & alto
Stemmate mergorum; quis enim stricte omnia pandat?
Tum quoque quod tenebris nigrescant omnia circum,
Et luctus mea corda premat, breuis esse laboro.
Sed quanta est mihi morte tua data causa doloris
Merge, & quanta tuo me funere damna sequentur!
Nunc licet annosi bis vincam Nestoris annos,
Et mea fata vltra Camænæ sæcula vatis
Producant superi, non indole, & alite penna,
Non genio inveniam similem: præbebat inemtum
Ille mihi exsortemque cibum; nec arundo, nec hamus,
Qua scopulis calamos deposcunt aspera lentos
Inclinare vada, aut consepto gurgite stagnum
Subnatis fundo pisces concludit, in herbis,
Prouentus vnquam potuit mihi sistere tantos.
Murænas, memini, sectabar tetibus olim,
Nec dum etiam teretes dorsum vel lubrica noram
Tergora, sed variis inter se implexibus orbes
Dum captæ impediunt, & laxa foramina retis
Explorant rimam cunctæ euasere per vnam.
Quid facerem? nec ego asellum nec passerem habebam,
Nec soleas nec halec; pelagi nam clauserat vndas
Tempestas, freta nec poterant durare carinæ.
Mœsta domi coniux, cum paruorum agmine natûm,
Ante vocum, exiguo lucentem fomite, frustra
Mantabat miseri venatus lucra mariti,
Ecce venit liquidum proscindens aera Mergus
Remigio alarum, barbumque ætate grauatum,

Et

Et lentum nandi, ſummis referebat ab vndis:
Hic etenim quod viuentûm vix contigit vlli.
Iam melior peiore æuo, & marcentibus annis.
Nec mora, te roſeo celebratum viſcere ſalmo;
Sed nundum ſalmo, nec iam ſalar amplius. addit
Ambiguum, ſario, deprenſum verbere caudæ,
Dum bullæ ſummo produnt in marmore nantem.
Hoc victu vires læti reuocauimus omnes,
Parte ſua merito noſtræ cedente volucri.
Sed nec fallaci cumulo, nec vimine naſſa
Texta leui, placido nec retia iacta profundo.
Vortice corticeis ſummo fluitantia ſignis,
Æqualem mergi traxêre ad littora prædam:
Hinc iacula, aut fundas, per purum littus agentes,
Ipſaque ducentes ducentia retia piſces
Vicini, ſociique, mihi inuidere ſubinde
Prandenti pecudes. quas non in retia caſus
Nec ſua credulitas in falſas egerat eſcas.
Hic, vbi candentes excelſa oſtendit arenas
Latè ſuppoſito reſplendns Tænia ponto
Reneſſam, Haemſtedamque videns; mihi feſſa ſenecta
Hic ſe olim vidiſſe parens narrare ſolebat.
Cum iam ſol æquos cœlo diffunderet ignes
Inter Oreiades luſiſſe Palæmona diuas.
Et mundi ſuus horror ineſt, & littora Phocæ
Seruantes ſtatione (hæc ſunt nam littora Phocis
Infeſtata crebris) hodie quoque, furta magiſtri
Intempeſtiuo cuſtodes munere produnt.
Hic quoque Nereides Mergum, Dryadeſque ſorores
Defleuere diu extinctum, triſteſque Napææ
Ad ripas Verdæ tuas, curuataque parui
Muſcoſo ſubter Lorræi fornice tecta:
Qui virides inter ſalices Haemſtedica fluctu
Arua leui lambunt, & piſces dulcibus vndis
Conſeruant domino fluuiales, Tethyde cincti.

Ipſi

Ipſi etiam Fauni, atque habitantia numina colles
Æquoreos fudêre oculis & pectore riuos;
Illis immaduit, madefactaque terra caducas
Concepit venas, & limite perbibit imo:
Quas vbi cliuoſis torrens demiſit arenis,
Cominus Eyndiaci cingentes mœnia Caſtri,
Ditant tergeminos limpharum munere pagos,
Nonne vides arbuſta prius tendentia in auras,
Annoſaſque ornos ferientes vertice nubes,
Demiſiſſe comas, & iam marcere dolore
Sidere vt afflatas læuo, vel fulminis alis?
Deſtituit frutices viridis iam ſanguis, & herbas,
Natiuuſque color pallentes luctibus ægros.
Quæque ſolent vario mulcere hic aera cantu,
Littora vbi reflui durant humentia fluctus,
Et nullas calcata tenent veſtigia formas
Iam volucres ferale ſilent, & fun era plangunt.
Sed quod flamiferi ſtatuit regnator Olympi,
Tergeminæque deæ nentes adamantina fata,
Quiſnam id terrigena, inferior tanto ordine Diuis,
Audeat aut quamuis auſit, reſcindere poſſit?
Ergò deterſis lacrimis, preſſoque dolore,
Solennes de more dapes, & triſtia dona
Libemus, cineri ingrato ſuprema ferentes,
Nos hæc ad tumulum tenui modulamur auenâ,
Vix opus ingenio par ſed melioribus auſis
Olim aliquis ſpero Muſis dilectior illa
In melius referens, impenſius excolet arte:
Addet & his laudes, & carminis alite famam
Mœonio extendet, nec Mergi nomen edacis
Temporis inuidioſa fames memori eximet æuo.
Ille ſed interea memorali ſede receptus
Colle ſub Elyſio ſanctas in vota volucres
Iam ſua conuertit; comes huic it plurima Phœnix
Quæ mundo ſuperat ſemper tantum vnica noſtro.

Aus:

Aut ſi cœlum adiit, iam cuſtos *Piſcibus* hæret
Qua verſum æthereus ſignorum vertitur ordo.

Grilli,

A Certalda muliere.

Nunquam equidem fore credideram, vt triſtiſſima iura
Proferret quoque falcatæ inclemẽtia mortis
In Grilli mihi dulce caput, vel mitteret Orco,
Tam paruam ſine fraude animam, poſitoque pudore
Imbelli auferret *Proſerpina* vertice crinem.
O mihi dulce caput, nunc exanimale cadauer.
Non magnæ molis, ſed magnæ laudis, & omni
Viuentũm genere inferior, ſi corpora ſpectes;
Sed ſi virtutes, vt nil eſt, ſic nihil vnquam
Aut erit, aut ſæclo cantabit fama fuiſſe
Præterito huic forma, modulis & voce ſecundum.
Voce & triſtitiis animum lenibat, & irâ,
Pectora demulcens turgentia ſuaue canendo,
Et me voce leui per amica ſilentia Lunæ
Curarum oblitam ſomnos ſuadebat inire.
Non hic nobilitas antiqua ab origine grilli
Prætereunda, licet tenebris condatur, & æui
Inuidia genus hoc alta caligine merſum.
Grillus erat, facilem cui victum opera atque labor
Fornacumque dabant ſtruſturæ, nobilis olim
Vir patienſque operum, paruoque adſuetus & æquo
Hunc Venus Idalio non dedignata cubili eſt,
Huic dedit amplexus crebro, placidumque petiuit,
Infuſa illius gremio, per membra ſoporem.
Primus adulterium, & furtiui fœdera lecti
Audiit ignipotens, animiſque expletus & iris
Furta thori, furtique locum ſpeculatur & igne
Corripit è medio candentem forcipe maſſam
Veſtigans oculis denſa in caligine mœchum.

Et iam

Et iam surgenti Grillo cursumque paranti
Occupat os; illi scintillis flaua reluxit
Cæsaries & nidorem frons reddidit vsta.
Sed Venus in mediis ignem fulgere tenebris
Et sparso sensit thalamum maduisse cerebrô
Mœsta patere dolos, mortalis conscia culpæ,
Et metuens meritas deserti coniugis iras,
Sêpsit se nebula, noctique immiscuit atræ.
Tum longe gemitum, & morientis verba per vmbram
Agnouit Grilli, quem cernens æthere ab alto
Exanimum & sese nequicquam in vota vocantem,
Indoluit: nec enim æthereas reuocare sub auras
Exsortem vitæ poterat, sed corpore paruo
Arctauit Cytherea animam, vt cognominis esset
Bestia amatori, nomenque maneret in illa,
Ne Veneri saltem Grilli monumenta perirent.
Addidit & dotes; nam nox humentibus vmbris
Cum terras operit, somnos hortatur inire
Corpora, præteritæ lucis defessa labore.
Et conclamatam dat faucibus ille salutem
Tonsillis, circumque tumoribus inflamatis.
Tum quia sæpe solet fornacis ducere muros,
Molirique focos, hinc flamæ ingnisque coruscî
Nundum cessit amor, nec cum forma omnia prima
Mutauit, sed adhuc muros, atque inuia sæuis
Felibus antra colit, calidique exesa camini
Saxa, vbi continuus fornacibus ignis anhelat.
Nunc venio ad grillum, cui mundi Phœbus ocellus
Non similem videt, aut videat licet omnia, vidit:
Illum, signa nouem magni lustrauerat orbis,
Cum primum iuuit radiis arcessere vitam
Et iam Tartareas iterum descendere ad vmbras
Adspicit emeritis nec fecit cursibus annum.
Grillus enim, vt fauces præclusaque guttura frustra
Erexit toties, toties sua funera planxit

Ipse

Ipse sibi lesso abrupto, finemque peregit
Carminis & vitæ, lumen vitale reliquit.
Carmine summe ergo, & modulis viduata canoris?
Nam semper stridere solet, terræque per vmbram
Vix declinabat dulci sua lumina somno.
Vt cunctos, placidis queis plectra lacessere chordis:
Et quibus est studium resonans inflare cicutas,
Si modulis conferre velis & carmine grillo,
Rauciſonas coruos compresso gutture voces
Ingeminare, canesque pares vlulare per vmbras.
Sed cur nunc primum miserum sæuissimus implet
Nuntius, & non ante ferens hunc fama dolorem,
Me monuit quæ fata tulit quantosque labores
Ateneris animo puer Amphitruonius æquo,
Æolideſve vagans terra quæ passus & alto,
Cum totidem in pelago quot in armis lustra peregit,
Ipsa lubens equidem constanti mente tulissem
Grille, vt vitalis posses ad sidera cœli
Rursus & officium sub nocte redire canendi.
Quod vos per superos cœli & spirabile lumen
Matronæ obtestor, fletus mea suppleat orsa;
Sitque satis, mœstus quod cœpit flectere sermo,
Iam pergat vobis taciturnus cætera luctus.
Flete simul, quantumque dolo, miserescite poscit.
Nam leuius lacrimæ, & mentem mortalia tangunt,
Quæ simul luctu & lacrimis vicina frequentat
Turba suis, dolor ipse dolor magnusq; recensq;
In plures mitti sua fata & spargere gaudet
Fortunam in comites; sortem, quam cernit amicos
Communem feciſſe sibi, quis ferre recuset?
Vos igitur, Sociæ, persoluite iusta sepulcro,
Aggerite & tumulo terram, stent manibus aræ
Pullis velatæ vittis atraque cupresso,
Vt tanti incumbat vobis pars vltima luctus,

GERARDI FALCKENBVRGII NOVIOMAGENSIS.

Threnus in obitum Ioann. Flemingii.

DEfleo Flemingum, *Muſis* lacrimantibus heu, heu.
Flemingus cecidit, quem Muſæ ſæpe requirunt;
Quem Charites viuum, quẽ comptus amauit *Apollo*
Defleo Flemingum, *Muſis* lacrimantibus heu, heu.
Nox erat, & dulcis carpebant munera ſomni
Stertentes famuli, nec erat faber vllus in vrbe
Excitus ſtratis, omni cum caſſa pudore
Venit odoratum pulſans *Mors* atra cubile,
In quo Flemingus coniuxque iacebat honeſta,
Et iaculo emiſſo vitalia ſtamina rupit.
Defleo Flemingum, *Muſis* lacrimantibus heu, heu.
Vxor at in ſubita ſublatum morte maritum
Vidit, ait, coniux oculis mihi carior vna
Ocyus aufugiam nunc te fugiente ſub vmbras;
Nec volo, nec cupio ſine te ſupereſſe marito.
Hei mihi, quod memet redimi moriente requires!
Hei mihi, nemo poteſt crudelia vertere fata
Defleo Flemingum, *Muſis* lacrimantibus heu, heu.
Eſt locus egregia Flemingi nobilis arce
Nomine Vinnegemum, celeberrimus vbere glebæ,
Mercurii procul haud fano, qua cuncta quotannis
Alma Ceres largis granaria frugibus implet.
Sæpe ibi Hamadryades vicini in limite ſaltus

Fle-

Digitized by Google

Flemingo faciles vino duxere choreas:
Sæpe illi accinuit cithara Philomela canenti,
Placauitq; animi vario modulamine curas.
Nunc & Hamadryades siluæ loca opaca relinquunt,
Et querulæ gemitu volucres torquentur acerbo,
Flemingumq; dolent inopina morte peremptum.
Ver erat æternum, flores, violæq;, rosæq;,
Lilia nec mediæ deerant tibi tempore brumæ,
Nunc & honos horti florumq; emarcuit omnis,
Nunc peritarx, dominus quod sæuis occubat vmbris:
Defleo Flemingum, Musis lacrymantibus heu, heu.
Vrbs dolet amissum, quo non præstantior alter,
Insignem virtute virum, & præ diuite censu,
Integer vnus erat vitæ, sine fraude doliscq;,
Veridicus sermo illius, ceu iure fuisset
Iurando firmatus, erat. Nec in ædibus auri,
Indica ceu formica, suos condebat aceruos
Haud quidquam certa fuerat si lege rogatus,
Ipse negare solet (neq; cuncta petuntur honestè)
Multa aliis, sed plura dabat sibi sanguine iunctis
Præsentes hilari vultu tractabat amicos,
Attamen vt euiuis cum vellet abire liceret.
Defleo Flemingum, Musis lacrymantibus heu, heu.
Esuriunt vates, quorum patronus & altor
Dum vixit Flemingus erat; materq; paterq;.
Nullus ad illius veniebat lumina vates
Carmina vel cantans turba comitante sororum,
Vel quid habens libri, quem nunquam viderat ante,
Qui semel infecta re discedebat: at omnes
Et mensa & verbis mulcere studebat amicis,
Nec dimittebat magno sine munere quenquam.
En factum agricolam qui floruit ante poeta,
Ecce alius ponto nunc nauita viuit & aura,
In manibus nunc neuter habet sua gaudia libros,
Alter habet clauum calamum, librum alter aratrum.

Ni cum suauiloquis malit periisse Camœnis
Sic cum Flemingo Belgarum *Musa* sepulta est
Defleo Flemingum, Musis lacrymantibus, heu, heu
Hei mihi *Parca* ferox, quæ te dementia cepit?
Mutarunt manuum naturam fila tuarum.
Namq; piis Iouis imperio vita esse solebat
Longior & melior, peior breuiorq; profanis.
Hæc versa est series. Nulli pietate secundus
Haud potuit limen Flemingus adire senectæ:
Sed sine iure Duces populi qui sanguine gaudent,
Et saltatores speciosa veste superbi,
*Mendaces*q; diu sine sollicitudine viuunt.
Defleo Flemingum Musis lacrymantibus heu heu,
Sed bona lugentem me spes sustentat alitq;.
Nam cum Flemingo prolem natura negarit,
Huic animo ac virtute pari succedere fratrem
Heredem video, cui sunt quoque carmina curæ,
Quem quando intueor, Flemingi occurrit imago.
Et superest Schetus, Flemingi qui socer illud
Dulce decus Charitum, qui nobilis Hessi de Musa,
Schetus, Eobani qui portus & aura Camœnis!
Schetus amatvates vatum doctissimus omnes.

In eiusdem mortem.

Vnde tot Aoniis è vallibus audio questus?
Quid Charitum lacrymis ora rigata nitent?
Fata repentinæ rapuerunt inuida mortis
Pierii columen præsidiumq; chori.
Quis fuerit dubitas? Flemingi est nobile nomen
Qui charus *Phœbo* Mercurioq; fuit.
Diuitiis clarus, sed clarior arte fruendi.
Vatum Mecœnas, ipsa Poëta bonus.
Eximie coluit, recti sibi conscius, omnes
Officiis homines, & pietate Deum.
Ergo quid hunc mœsti tantum lugetis amici,
Cui nunc in cœlo est certa parata quies?

SAXO.

SAXONIS FINIAE FRISII.

Ad Iustum Rikium Poetam.

ITe molliculi mei Phaleuci,
Meo dicite Rikio salutem,
Meo plectite Rikio coronam,
Meo plaudite maximo sodali,
Vestro plaudite maximo Poëtæ.
Ille ignis meus est amorq; vester;
Amari bonus, insciusq; amari.
Vnum cui studium est placere vobis,
Et vobis sua dedicare dona,
Quæ spirant genii perennis auram,
Spirant ingenii nitentis aurum.
Audi posteritas, & obstupesce;
Non tantum veteres bonos Poëtas,
Sed nouos etiam bonos Poëtas.
Hic Iustus meus & tuus futurus,
Vix lanugine primula decorus,
Vix sexta trieteride absoluta,
Iam miranda viris canit Poëtis.
Quid anni dabitis precor sequentes?
Quid anni dabitis viriliores?
Hoc: vt quum modo sit Poeta magnus,
Omnes tum superet Poeta magnos.

IOANNIS FLEMINGI ANTVERPIANI.

In obitum Caroli V. Imp.

CArole dum mœsti persoluunt debita iusta

Nata nepoſq; tibi, & ſolemni more parentant
Funebrem ad pompam, fatalia numina Parcæ
Conueniunt, diuumq; alii, tum forte ſorores
Fatali commota vrna, præconia famæ
Clara tuæ, partumq; tibi per funera cœlum
Dum memorant, mœſtis numeris ſunt taliter orſæ:
Nos tibi Regales ortus, Regalia ſceptra,
Et dedimus puero tibi floreniſſima regna,
Romanum iuueni Imperium, mox orbis habenas
Tradidimus. ſuperis ſimul & plaudentibus aſtris,
Quæ tibi naſcenti vel feliciſſima cœlo
Fulſerunt. Sic ipſe tuo Ionis ales in ortu
Conſtitit atq; tibi geminæ micuêre coronæ.
Hæc oriens, medio ſtetit altera vertice cœli,
Vtraque Cæſareos quondam ornatura triumphos.
Inde nouo pater armipotens lætatus alumno,
Auſpiciis tentata tuis bene prælia vertit
Sic mox Heſperiæ magna cum laude tumultus
Componens, pacem populis & iura dediſti.
Sic inſperato victi certamine Galli,
Flumina Ticini fuſo tinxere cruore:
Et triſtis captum deſleuit Gallia Regem.
Sic alias inuicta ſuo cum Præſule Roma
Capta fuit, dominæque orbis dominatus es vrbi.
Armaque Threicium fugientem angusta tyrannum
Danubius pater aſpexit, fluidoſq; Tibiſcus.
Sic etiam Libycis tua proſpera prælia buſtis
Africa teſtatur. Celſit tibi victa Tunete:
Ceſſit & incenſa prædonum claſſe Goleta.
Belgica deinde nouos agitat dum forte tumultus
Terra parens, non hoſtiles tranſire per agros
Es veritus fide Gallorum diſcrimine magno
Confiſus: tibi tanta fuit ſedare cupido
Flandrorum motus, patriæque parate quietem.
Ecce ſed occulto conſpirans Geldria bello

Gallo-

Gallorum cum Rege: tibi fuit altera cauſſa
Vincendi: peruulgato ſic vnius vrbis
Excidio. Sine cæde virum, ſine ſanguine fuſo
Progreſſus, gentem indomitam, genus acre Sycambros
Viciſti. Galloque nouæ noua fœdera pacis
Concedens, incerta paras fortiſſimus arma
Cæſare digna, quibus diſcors Germania tandem
Victa, tuas Aquilas & ſceptra potentia ſupplex
Agnouit. Cunctique tibi ceſſere rebelles.
Quin etiam auſpiciis alio noua Regna ſub axe
Tarta tuis. Obeunt, quos eſt mirata vetuſtas,
Antipodes tua iuſſa. Nouus tibi ſeruit & Orbis.
Hæc bello. Nunc quanta fuit prudentia pace,
Dum populos regis imperio ac moderamine miti,
Iuſtitiamque colens, Diuum ſtudioſus honoris:
Relligio tibi præcipuè fuit vnica curæ.
Ah quanto collapſa tibi ſtetit illa labore,
Diſcordes dum per diſcordia dogmata gentes
Compoſuiſſe ſtudes. Niſi ſors conatibus impar
Turbaſſet medios. pro, vota per irrita curſus.
Illa fuit perſæpe tuis contraria cœptis,
Et terra pelagoq; graui deſeuiit ira.
Sic infelici tentata eſt Africa bello
Aduerſante Deo pelagi, qui viderat ante
Signa tua Herculeas vltra proiata columnas.
Neue tuis torum titulis accederet æquor,
Sæuiit in claſſem. Sic & Germania bellax
Indignata iugum, ſumptis ſe vindicat armis.
Tu tamen hæc variæ ſemper ludibria ſortis
Ingenti viciſti animo. Victoria tandem
De te ipſo poſtrema fuit, dum cuncta rebus
Magnanimo viuus nato tua Regna Philippo,
Otia decrepitæ quæris tranquilla ſenectæ,
Priuatæq; ſtudes vitæ, ſoliq; quieti
Noluimus; ruptoq; tuæ mox ſtamine vitæ,

Iussimus accedas tandem noua gloria cœlo
Hic mauors tibi forte locum, qua portitor Helles,
Aut vbi signiferum stellis ardentibus ornat,
Scorpius elegit: legit tibi proxima signa
Alma Venus, qua Libra micat radiantibus astris.
Contra Astræa suo voluit defigere sedem
Austriaco, qua parte poli sua sidera fulgent
Virginis Erigones tardo coniuncta Booti.
At pia relligio Dinûm præfecerat aræ
Fulgenti latè cœlo, sed noluit ipse
Iuppiter angusta qui cœli parte locatum
Præfecit te nempe suis sancto ordine stellis,
Quas pius ille senex arcu fixasque sagittis
Et manibus, cubitoq;, & toto corpore Chiron
Sustinet, & claro radians diffundit Olympo:
Vnde tuos foueas semper procliuis Iberos:
Vnde tui semper Capricorni proxima spectes
Quæ fulsere tuis orientia sidera cunis.
Ille fores seruans cœlestis Ianitor aulæ,
Te, si quando lubet Diuûm succedere tectis,
Inducet cœlo: nam sic mandauerat olim
Iuppiter, & Superi pleno assensere senatu.
Hic pietatis honos: hæc vitæ fortiter actæ
Præmia: quæ nec mors, non vlla iniuria lædet
Temporis. Hæc ternæ pariter cecinere Sorores.
Singulaq; æratis mox insculpsêre tabellis.

Epitaphium Mariæ Reginæ Vngariæ.

Funebres has exequias, funebria iusta,
Et de more pias solamus inferias,
Manibus Maria Regina tuis: ô fœmina princeps,
Nostra cui nullam secla tulere parem!
Crudeles diui; cur tanta licentia morti est?
Siccine erat subito præcipitanda malo?
An quia mors magnum confecit Cæsara, prædam

Hanc

Hanc dignam titulis credidit esse suis?
Atropos, vt famæ, & virtutibus inuida, vitæ,
Stamina præcipiti rumperet vsa manu?
Illa tamen, veluti si quis de littore soluens
Naniget, & placidum per mare tutus eat,
Leniter excessit: vitæ secura beatæ,
Aspectu æterni sic fruitura Dei.
Natalem Belgis, fatum donauit Iberis:
Vtraq; sic tellus quod veneretur habet.
Illius ingenium, virtus, animusq; virilis
Claruit Eois Occiduisq; plagis.
Atq; ea florebunt, famaq; superstite viuent:
Inuida Mors cessa, hic nil tibi iuris erit.

Arnoldo Flemingo fratri.

Accipe perpetuas à charo fratre salutes
Frater, & hæc vitæ nuntia scripta meæ,
Hactenus ad Tamisim Londina viuimus vrbe,
Anglica non aliam qua tenet ora parem:
Pulchra situ, populosa viris, magnisq; superba
Censibus & cultu est suspicienda suo.
Multa quidem exhibuit visu dignissima sed quæ
Omnia sit longus commemorare labor.
Non procul hinc qua terra plagas videt ista cadentes,
Vna sed è multis Regia celsa iacet,
Quæ modo præsentem hospitio clarissima Regem
Excipit, atq; sui Principis ora videt.
Hunc ego, laus superis vidi sed sæpe videndo
Non oculos potui non satiare animam.
Ille decem, vt memorant coniunxit quatuor annos,
Et peragit vitæ tertia lustra suæ.
Tanta sed est puero placidi reuerentia vultus,
Quanta vel annoso vix queat esse seni.
Os nitidum, placidasq; genas, frontemque serenam,
Luminaq; humani plena fauoris habet.

Corporis est habitus, quem si depingat Apelles,
Non aliqua pingi pulchrior arte queat.
Adde quod ingenuis animum feliciter ornat
Artibus, vt studiis vix ferat ille parem.
Hinc affabilitas hinc illum Regia virtus,
Mirandum cunctis gentibus esse volunt.
Certe ego si nihil hac aliud regione viderem,
Non potero exactæ pœnituisse viæ.
Hactenus hæc. nunc propositi sententia nostri
Quæ sit, inexpleta noscere mente voles.
Prox ma cum referet roseos aurora iugales,
Protinus inceptum perficiemus iter:
Et qua se laris pandit Cornubia campis,
Ibimus occiduæ sub regione plagæ.
Atq; ibi, nil præter ventos expecto secundos,
Flabraque ad Hispanum quæ cito littus eant.
Tu modo, vt absentem, tueantur numina fratrem;
Sis memor attento sæpe rogare animo:
Vtque habeant semper faciles mea carbasa ventos,
Et reliquum tuta naue per æquor eam.

Elegia I. in abitum Neæra.

Ergo dies venit qua disiungemur amantes,
Flebilis, & lachrymis sæpe notanda meis
Qua procul hinc sine me sic sors tulit impioba, debes
Ire peregrinas, chara Neæra, vias?
Et me rellictum lachrimis, sæuoq; dolori
Ad comitem lateri non licet ire tuo?
Febris enim miserum insolitis ardoribus vrgens,
Detinet ingrato languida membra toro:
Et stomachus nullam languens admittit orexim,
Qui solo appositas horret odore dapes.
Vna sitis nullis vnquam mihi deficit horis,
Quam simul exhausti non leuet vnda Tagi.
Sic mihi natiuos macies inuecta colores

Abstulit

Abstulit, & toto pallor in ore sedet:
Instabilesq; gradus prono firmare bacillo
Ante diem iuuenis cogor, & esse senex.
Forsitan hæc poteram patientius omnia ferre,
Vnaque multorum nostra querela foret.
Et spes venturæ quondam concepta salutis
Non erat afflicto parua medela animo.
Verum abitus, mea vita, tuos, tristesq; recessus,
Quis nisi cum magno ferre dolore queat?
Nil grauius propter Briseida sensit Achilles,
Mouit vt iratum rapta puella ducem.
Illius ereptos dum suspirabat amores,
Nempe fuit tanto digna querela viro.
Nec minor est nobis iusti data causa doloris.
Quem grauis in tristi pectore versat amor.
Chara Neæra, Neæra mihi me charior ipso,
Dum mœstam hinc sine me te procul ire querer.
Teque graui desiderio votisq; requirens,
Ah quoties falsis ludor imaginibus.
Occurrunt mihi blanditiæ, & consueta voluptas,
Gaudiaq; alternis sæpe iterata ioris.
Et quæcumq; mihi tecum iucunda fuerunt,
Nunc grauis afflicti sunt dolor vsq; animi.
Sic mihi nulla dies, non nox fert vlla quietem,
Et viuo vitæ nescius ipse meæ.
Et, nisi spes reditus, quam tu mihi blanda dedisti,
Vulnera ceu medica nostra foueret ope,
Certe ego, cum nequeam tanto superesse dolori,
Optarem fusi fila recisa mei.
Nam quem vita suo defatigata dolore,
Anxia continuis aut iuuet vlla malis.
Ergo tibi si cura mei est, cura vsq; reuerti
Ocyus, aut duro fractus amore cadam.
Et grauis aduersi fuerit mors finis amoris,
Quod si post nullus funera restat amor.

At tu si quando te fortunata reducant
Fata memor nostri viue, Neæra, precor,
Et diffunde meo gemitus, lacrymasq; sepulchro:
Illa decent cineres vnica dona meos.

Elegia II. Conqueritur de amore.

Ergo ego non potui prima vitare iuuenta
Tela pharetrati pernicioſa Dei?
Sæue puer, quid me inſultum tam fortiter vrges?
Et rude tam magno corripis igne iecur?
Parce precor victo iuueni tua ſigna ſequenti,
Qui noua militiæ iam capit arma tuæ.
Parce, nec infeſtis miſerum proſterne ſagittis,
Hoſtibus hæc tua ſunt arma mouenda tuis.
Vre, ſed immodica nili conſumere flamma;
Vre, patent flammis pectora noſtra tuis.
Sentiat & ſimiles formoſa Neæra ſagittas:
Ah nimium formæ fiſa puella ſuæ.
Sentiat illa tui ſit quanta potentia nerui,
Sentiat hæc quanto numine regnet amor.
Atq; faces experta tuas patiatur amari,
Diſcat & obſequio mollior eſſe meo.
Tunc ego vota tuis ſoluens ſollemnia Templis,
Munera cum grato thuris odore feram.
Atq; tibi de more nouos ſacrabimus hymnos,
Et quæ ſint laudis carmina plena tuæ.
Tuq; Neæra mei iuſtiſſima cauſſa caloris,
Vt tua ſac flammas temperet aura meas.
Perge nec ingrato iuuenem deludere faſtu,
Ne penitus duro fractus amore cadam.
Sufficiant lacrymæ, gemitus ſuſpiria, queſtus,
Et deſiderii ſpeſq; metuſq; mei,
Sufficiat dolor, afflictum qui luce fatigat,
Nec minus obſcura me quoq; nocte premit.
Sic ingrata Ceres, ingrataque munera Bacchi,

Et

Et me si qua venit, non iuuat vlla quies.
Morsq; in amore meo est, nisi tu charissima rerum
Auxilium festo qualibet arte feras.
Et mea quæ medicas non sunt curanda per artes
Vulnera facta tuo sana fauore leues.
Sic fueris mihi caussa mali, mihi caussa salutis,
Non secus ac quondam Pelias hasta fuit.
Seruatusq; tuo dicam tibi munere grates,
Nostraq; erit laudis prodiga Musa tuæ,
Illa tuum longo cantabit carmine nomen,
Et dicet formæ singula dona tuæ.
Quantaq; tam raro sit virtus iuncta decori,
Quæ tibi certè animos non sinat esse feros.
Sin secus: atq; hinc durus amor, dura inde Neæra
Pergitis in nostrum duriter exitium.
Ipse lubens moriar: nec erunt mea funera laudi
Siue Cupido tibi, siue Neæra tibi.
Vtq. ea venturis moueant suspiria seclis,
Tale mihi in tumuli marmore carmen erit:
Hic iacet aduerso iuuenis prostratus amore:
Caussa necis misero dura Neæra fuit.

Elegia III. in eadem Roma ex Italico

En dominæ colles vrbis, sacræque ruinæ,
Quæ veteris Romæ nunc nisi nomen habent.
Ast vbi rantorum miseranda sorte virorum
Reliquiæ? letho corpora fusa iacent.
En pompæ celebres, arcus, sacra arte colossi,
En sed marmoribus nuda theatra suis.
Cernite vt in modicos cineres sint omnia versa,
Vilis & externo fabula sint populo.
Sic licet aduersum monumenta celebria tempus
Bella gerant, aliquo tempore victa cadunt,
Nec modo res ipsæ taciturnis passibus æui,
Ipsa sed & rerum nomina trita iacent.

Ergo

Ergo ego tristitiasq; meas, interque dolores
Contentus dura sorte libenter ero.
Nam si cuncta suo consumunt tempora cursu,
Et finem nostris dabunt lachrymis

Elegia IV. in cartam cosmographicam Io. Guicciardini in carcere factam.

Naso Tormitano dum viueret exul in orbe
Inter inhumanos, indomitosque Getas,
Leniit exilii mœstum per tædia carmen,
Cumque auctore suo mœsta poësis erat.
Sic Guicciardinus dum tristi in carcere vitam
Degit, & hic longo tempore mœstus agit;
Repperit hæc duræ solatia dulcia sortis,
Lenimenque suis, auxiliumq; malis:
Scilicet in magno magnum Iouis aëre mundum
Pingere præclaræ quod foret artis opus.
Vt licet in parua posset spatiarier æde,
Parte tamen mundi qualibet ille foret:
Et nunc Eoos; & nunc spectaret Iberos,
Nunc loca sub geminis conspicienda polis.
Nunc varios montes, diuersaq; flumina terræ,
Æquora nunc tumidis aucta videret aquis.
Denique sic sortemque suam, & fastidia vicit
Carceris, atq; animi tædia longa sui.
Ne tamen auctoris labor hic priuata voluptas,
Publica multorum sed foret vtilitas:
Edidit, atque orbem spectandum præbuit orbi,
Sic vt non alia clarius atte queat.
Ergo sui quicumque vides monumenta laboris,
Iure illi grates candide lector agas.

In Elegiam Molsæ ante obitum.

Audiebant Parcæ hos elegos & flebile carmen
Molsæ, quod interitum concinit ante suum.

Indo-

Indoluere deæ, fatisque iubentibus illi
Fila, sed inuita præsecuere manu
Tum pater arcitenens, Molsæ præcocia questus
Funera, fatidicos hos dedit ore sonos:
Molsa breuis tibi vita fuit. sed carmina viuent
Hæc tua, quæ nullo funere victa cadent.
Et quæ fata tuæ dempserunt tempora vitæ,
Aucta dabo famæ prosperiora tuæ.
Inter & Aonios cantabere Molsa poëtas,
Donec ego Latii carminis auctor ero.
Et mea iamptidem viuo tibi debita laurus,
Busta super sparsis stet tua celsa comis:
Vnde petant passim venturi præmia vates,
Et tua cum iusto fata dolore legant.
Terque tuos sacra venerari carmine manes,
Terra, rogent, cineres non grauet vlla tuos.

Epistola amatoria.

Andromache nostri motrix iucunda caloris,
Vna quies vitæ præsidiumque meæ,
Hæc tibi perpetuam perfert ab amante salutem
Littera, languenti vix perarata manu,
Hic vbi vicinas Prouincia conspicit Alpes
Gallica, & est Ligurum iuncta Nicæa mari.
Terra procul Belgis, vbi te, mea vita, relinquens,
Sum passus longæ tædia multa viæ.
Me calor ætherius Nemeæique ira leonis
Torruit, æstiuum Sole tenente Canem.
Mi montes, mihi saxa suis in montibus altis
Obuia, festinas impediere vias.
Me mare vicinum multis infame piratis
Sollicitum, merito terruit vsque metu.
Omnia felici superaui fortiter ausu,
Et mihi nunc eadem est, quæ fuit ante, salus.
Dii faciant simili viuas contenta salute,

Et precor vt tibi sit maxima cura mei.
Est tibi, nec dubito, sed & absens multa vereri:
Forsitan & vanos cogor habere metus.
Da veniam nimium temere peccasse fatenti,
Si te non facto crimine lædit amans.
Quod superest, ego te solito complector amore,
Imperiumq; mei pectoris vna tenes.
Et memor vsque tui viuens noctesque diesque
Torreor, accenso dum iecur igne calet.
Et quamquam meus ignis abest, tamen vrimur igni,
Dum procul absentem me tuus vrget amor.
Ille graues agitat confusa in mente dolores,
Durus & assiduis me premit vsq; malis.
Testor ego deprompta imo suspiria corde,
Atq; eadem lachrymis humida facta meis.
Qualia Threicius vates, in rupibus Hæmi
Edidit, amissa flebilis Eurydice.
Audiit hæc latis fundata Lutetia campis
Quaq; repartitis Sequana fertur aquis.
Et Ligeris potuit nostras audisse querelas,
Gallica qua sparsis perluit arua vadis.
Et mansuetus Arar, cursu fortasse retento
Constitit ad questus, indoluitque, meos.
Ipse pater Rhodanus nostris est fletibus auctus,
Et solito rapidis fortior iuit aquis.
Concussique meis rigidas singultibus Alpes,
Ipsaq; conspicuis horrida saxa iugis.
Dii nemorum, resonansq; imis in vallibus Echo,
Sæpius ad gemitus ingemuere meos.
Meq; dolor potuit saxo mutare vel orno,
Seu flentem in liquidam vertere fontis aquam.
Certa nisi nostros minuissem gaudia luctus,
Per lachrymas memorem dum licet esse tui.
Sic mihi sunt risus, sunt vno tempore fletus,
Certantq; alternis gaudia cum lachrymis.

Vt

Vt constare sibi dicas contraria secum,
Vsque adeo forti numine regnat amor.
Flamma abit in lachrymas, lachrymæ siccantur ab igne:
Sic lachrymæ flammam, flamma iuuat lachrymas.
Cur ita? nata mari Venus est, sed natus in Ætna
Est amor. hic flammas, illa facit lachrymas.
Horum ego dum vitæ concesso munere fungar,
Numina solemni relligione colam.
Dumque illis meritis statuemus honoribus aras,
Fumabunt sacris thura Sabæa focis.
Et circum si parua iuuant quoque munera diuos,
Certe ego quæ potero qualiacumque feram.
Atque ea cantatis deuote ornabimus hymnis,
Quos legat atque auide sæpe recantet amans.
His nomen, laudesque tuas, miscere iuuabit
Andromache, & formæ munera rara tuæ.
Virtuti coniuncta simul, quæ maxima fulgens
Est tua cum magnis associanda deis.
Tempus erit, si non nobis contraria fata
Impediant animi vota precesque mei;
Cum tu, dii faciant, nostri miserata caloris
Præbebis vitæ tempora læta meæ:
Damnabisque moras, dilataque gaudia lecti,
Pensabis longis blandula deliciis.
Tunc mecum mea Musa tibi deseruiet vni,
Inque tuo promptum nomine carmen erit,
Quod sonet Andromachen, quod sic de laudibus ornet
Vt magis ipsa tibi iure placere queas.
Cur ita crediderim tibi proxima somnia testor,
Si modo nostra aliquod somnia numen habent.
Languebam, & tristes agitabam pectore curas,
Ipseque erat nostri causa doloris amor.
Cum Cytherea meas non auersata querelas,
Astitit & blanda cum genitrice puer.
Atque ait, ô iuuenis solito iam parce dolori,

Si

Si licet, ipsa mea restitueris ope.
Namque nisi pugnent fatis contraria fata,
Nec mea sint alio Numina victa Deo.
Ipsa sui pridem quæ te deuicit amore,
Andromache thalamis cedet amica tuis:
Feliceſque ambos amor & concordia dulcis
Coniugii ad ſummum nutriet vſque diem.
Si tamen ambitio, ſeu mens auerſa parentum,
Ah deſiderio pugnet iniqua tuo:
Auerſuſque Deum genitor Iunone ſiniſtra,
Opponat votis numina dura tuis:
Andromacheſque tuæ, ne quod modo ſperat & optat,
Audiat in thalamos ſponſa venire tuos.
Certe ego quæ noſtri reputetis dona fauoris,
Concordes foueam ſemper amore animos:
Quem non vlla dies, non vlla occaſio rerum
Eruet ex huius pectore ſiue tuo.
Hæc præſens Cytherea; ſuæ ſed & ipſe parenti
Annuit, & meritis dicta probauit amor.
Somnus abit; cumque ipſa Deum mox numina ſomno,
Aëris in liquidas rapta abiere vias.
Senſi ego quod mentem iam confirmauerat ægram
Coniugi Andromache ſpes mihi facta tui.
Illa tamen ſecum nondum ſecura laborat,
Maiorumque timet quo ferat ambitio.
Ah pereat ſi iampridem ſperata duorum
Optati impediat fœdera coniugii.
Et dulces natos, & quæ Venus aurea ſpondet,
Pignora legitimi turbet iniqua thori.
Dii precor vt tantos liceat vitaſſe dolores,
Nec videant noſtri tam mala fata dies.
Neue, quod heu vereor, fati imperioſa poteſtas,
Alterius ſocium me velit eſſe thori.
Præcipitem rapiat (nolim, ſed dicere cogor)
In non quæſiti fœdera coniugii.

Si

Si tamen hic visum superis & sorte maligna
Debetur tantis anxia vita malis:
Heu mihi quam multos patiar sine reste dolores,
Quantaq; in afflicto tristia corde feram.
Adde quod occultos grauc dissimulare dolores,
Sitq; pari pœnam quam tacuisse minus.
Sola, nec ista tamen, mors interrumpet amores
Tristis, & humanis inuidiosa bonis.
Nam tua præcipites si rumpunt stamina Parcæ,
Funebribusque velint me superesse tuis;
Amittam quod amo: sea mors non tollet amorem:
Mortua namq; eadem cura futura mihi es.
Ossa tua & cineres venerabor sæpe sepultos,
Et tua pro magno numine busta colam,
Dona ferens, lacrymas, gemitus, suspiria, quæ sunt
Quæ dabit ingenti victus amore dolor.
Andromacheq; meo, seu viuæ siue sepultæ,
Numina nulla dies auferet ex animo.
Sin vero me fata trahunt inopina priorem,
Et fuerint vitæ stamina rupta meæ.
Non tamen extinctum solito frustrabis amore;
Nec tua cum nostro funere flamma cadet:
Sed solata meos pietas tua maxima manes.
Persoluet tumulo dona suprema meo.
Non violas, non ipse rosas, triste ue cupressus
Cedo nec accensis arida thura focis.
Andromache gemitus dabis & lacrimantia verba,
Quæ moneant cineres ter repetita meos.
Quæ procul Elysiis in vallibus audiat vmbra,
Et fuerint reliquis manibus inuidiæ.
Dii tamen auspiciis mutent melioribus omen,
Et precor à nostro mors sit amore procul.
Interea dum me spes & timor vrget amantem,
Fluctuat & dubio nostra carina mari:
Et peregre à chara rapior distractus amica,

Anxius innumeris sollicitudinibus.
Andromache mea vita, & vitæ sola voluptas;
Si qua tamen fine te vita placere potest;
Viue memor nostri, seu me sors læta reducat,
Seu peregrè cogat viuere, siue mori.

Andromache sua.

Andromache, chara Andromache, mea maxima cura
Andromache ô flammæ nobilis aura meæ.
Viue mei semper memor, & mihi mutuus ardor
Ille tui, summum non cadet ante diem.
Communi sic mixta fluet dulcedine vita;
Solaq; mors, nostri finis amoris erit.
Vror, & occulto te propter torreor æstu,
Tuq; pari mecum non minus igne cales.
Nostra tamen secreta manet, nec flamma notatur
Mutua, dum noster dissimulatur amor.

Heu quantus dolor & turbatis anxia cura
Mentibus est tacitas occuluisse faces.
Mors optanda magis, quod si sua funera passis,
Nullus ab occulto restat amore dolor.

Mors & amor duo tela gerunt; si sauciat arcu
Aligeri gelidæ sentiit arma necis.
Infelix ah vita hominum, si vita vocanda est,
Quam mors, quam tristi funere lædit amor.

Andromache consueta meis feruoribus aura,
Qui pridem nostrum corripuere iecur.
Viue precor, nostrique memor sis semper amoris,
Mutuus vt summum duret ad vsque diem.
Gratus vt accensos ignis qui torret amantes,
Ille etiam nostros luceat ante rogos.

Ardeo, si video, mors est non posse videre,

Sic

Sic miserum ex omni parte fatigat amor
Tu vero, si quid malim, charissima quæras,
Flamma mihi, sed non mors in amore placet.

Ipsa voluptati est quæ spes non fallit amorem:
Qua frustratus amor, magnus amator erit.

ADRIANI FLERONTINI

Ad memoriam de Iusto Lipsio.

O quæ fatorum domitrix, letoque superstes
Effugis euicti lurida busta rogi:
Per te aliquid si sunt manes, si nomina viuunt,
Et reparas fama temporis inuidiam:
Hucades, æterniſque fauens altabere pennis,
Queis post fata virûm grata per ora volas.
Hucades, ecce tuam pia turba parentat ad aram,
Et tibi Lipsiadæ iusta dicata, vouet.
Accipe supremum quod mœsti munus amici, hinc
Publico & hinc priuo nomine persoluunt.
Accipe & æternis diuini si monimentis
Ingenii, Musis red'ita vita tuis,
Fac viuat, per quem natæ, per quem ipsa reuixti,
Sentiat & vires inuida Parca tuas.
Cætera sint cœli, terris saltem assere nomen:
Lipsiadem quondam fama loquatur anus.

Ad Gerardum Corselium I. C. de morte Lipsii.

O decus eximium, Grudiis vbi Pallas Athenis
Fundit inexhaustas pleni Heliconis opes:
Quæ tibi pro grata referat præconia mente,
Quæue tuis studiis præmia posteritas?
Lipsiadæ dum sollicitus sic iusta rependis,
Supremum & tantis manibus obsequium?

Nec modo funebri elogio, scriptoue parentas:
Scilicet affectum non capis ipse tuum.
Latius effusis sed corripis omnia flammis,
Et toto vates ex Helicone cies.
At mihi cordolium, mihi circumfusa doloris
Nubila, pene omnem mentem animi eripiunt.
Nec potis est genius se in carmina soluere tristis,
Tabuit in tantis arida vena malis.
Adde quod Aonidum lustus se cum agmina traxit,
Munera nec nobis quæ prius, vlla super.
Dum flos ille hominum Billæus, Consilii fons,
Fatorum inuisis occidit arbitriis.
Tum mihi perculso perierunt pectore sensus,
Tum patriæ luxi tristia fata meæ.
Ah quantum illius tetigerunt funera! quantum
Publico & ciuico nomine perdolitam est!
At mihi Lipsiades, casu commotus eodem,
Conscriptum lacrymis mittit epistolium.
Salaturq; grauem, naturæ lege, dolorem:
Me miserum! Cygni hæc vox morientis erat,
Littera vix lecta est, luctus præsage futuri,
Ecce aures mortis fama repente ferit.
Quis mihi tunc, eheu! geminato fanere, sensus?
Quos sæua incusans fata, dedi gemitus?
Ilicet abruptis renouantur vulnera venis:
Atq; impar tanto mens stupet ictu malo.
Alitis afflatus trifido sic fulminis ictu,
Attonitum hac atq; hac fertq; refertq; gradum.
Etgone debueras nostros lenire dolores.
Durius vt subito mens recidiua cadat?
Ite oculi in lacrymas, clarum fiete orbis ocellum,
Aut oculo si quid clarius esse potest.
Tu mea tu moriens fregisti gaudia Lipsi:
Tecum vna studia heu! interiere mea.
Tecum vna nostros aufers vir maxime sensus:

Te cum

Tecum & Athenæi gloria lausq; perit.
Eheu! quo manes quo carmine compellabo?
Numquam ego te Lipsi lumine amabilior
Aspiciam? nunquam velut ante docentis ab ore
Dulcem fœcundi pectoris ambrosiam.
Excipiam posthac? at certe semper amabo,
Semper in hoc gratus pectore viuet honor.
Tu tu in me viuis, tecum mors mors me abstulit atra:
Vna tuos cineres corque habet vrna meum.
Felices animæ, quas nexu & fœdere iunctas,
Mors quoq; diuisas tollere non potuit.
Billæe, & Lipsi, si vos mortalia tangunt;
Hæc vota, atq; pias accipite has lacrymas.
Puræ animæ, patriumq; posito iam corpore cœlum
Vos habet & Campis luditis Elysiis.
Nos turba infelix, per acerba & turbida rerum
Voluimur, incerti quid fera fata ferant.
Inspicite, & nostrum memores miserescite casum,
Et quam summa tenent, ô date pace frui.

LVCAE FRVTERII BRVGENSIS.

In obitum Hadriani Turnebi.

Sic tibi, Parca, frequens res sit cum vilibus vmbris,
Sic cadat in ferrum mors numerosa tuum?
Quæ tua fœnitia est, doctis caput attribus auctum
Turnebi immiteis dedere ad inferias?
Turnebi, cuius subnixum præpete penna
Nomen hiat rubris concolor hospes aquis:
Cuius & in famam victricibus Itala tellus
Vocibus insurgit, Gallia docta, tibi:
Seque negat tanti sub laudes ire minorem
Nominis, hæc virtus præmia sola capit.

Quæ niſi quanta viget Turnebi in pectore ſedit:
Sidit in Autati pectore tota mei.
Hos poſſe indomitis ætatibus exigere æuum,
Eſt adeo inſanæ crudelitatis opus.
Fata vetant: Turnebe tamen te viuere verum eſt:
Scriptaq; ſunt Famæ poſtuma regna tuæ.
Felices animæ, quæ poſt mortalia ſæcla
Viuere concipiunt, viuere cum nequeunt.
Atq; vtinam plures, quos hæc habet ora, diſerti
Tramite Turnebum conueniente premant!
Cumq; habeant, vitæ mortem omnibus eſſe nouercam,
Morte obita, famæ ſtent ſine labe ſuæ:
Atq; aliquid viuax ſcriptam referatur in vrnam,
Sic iuuat & fati me quoq; iura ſequi.
Sic iuuat indocto finem ſtatuiſſe dolori:
O pereat quiſquis non ita cunq; perit!
Paruus amicitiæ tecum mihi venerat vſus,
Paruus amicitiæ nec tamen vſus erat.
Te memini quiddam ingenio inueniſſe ſub iſte,
Quod cuperes votis grandius ire tuis.
O ego ne tanto poſſem ſupereſſe dolori.
Quam malim nulla carminis arte frui!
Et tamen hoc quantum eſt peregrini munus amici,
Eſſe graue exopto, docta iuuenta tibi.
Siue aliquis ſacris raptorum eſt ſenſus in vmbris,
Hoc graue Turnebo ſic quoq; munus erit.

Ad Ianum Douſam Dialogiſmus.

Fruterius.

Donec carus ero tibi,
Nec quiſquam Genii munera Douſici
Maiori obſequio colet,
Viuam Cæſarea ſorte beatior.

Douſa.

Douſa.

Donec Fruterius mihi
Det notas animi delicias ſui,
Me non alterius trahet
Ignotuſue nouuſpe in ſua iura amor.

Fruterius.

Me multorum animi fauor
Aſtrictum vigili præſidio tenet,
Pro queis victima perpeti
Sit deſiderii certa fides mei.

Douſa.

Et me multus amor ſibi
Addictum valida compede detinet,
Pro quo bis peream libens,
Æternúq; animam deuoueam ignibus.

Fruterius.

Quid ſi nil animo tui
Dulce eſt Fruterii, præter amabilem
Douſæi capitis fidem,
Mentiſque ingeniique ingenuas opes?

Douſa.

Quanquam multus amor mihi
Inſtat perfidiæ neſcius improbæ,
Tecum dulce tamen mori,
Tecum viuere ſit, candide Fruteri.

Inſcriptum albo Lamberti Burchii.

Scilicet in ſcriptis amor incorruptus amicis
Delitet, atq; animi eſt chirographum ipſa manus.
Tu tamen hoc Burchi, dici cupis atq; videri.

Depugnasque istis rebus inesse fidem
Atqui ego non pugno tibi tu qui vincere mallis
Fruterios, vinci turpe in amore puta.

Ioanni Illingio

Illingi, si quidquam à te potest suauius esse,
Hoc erit & suaui suauius magis Venere.
Sed Veneris Venere vtri hic es potes suauius esse,
Sic Veneri & nobis alter Adonis eris.
At Veneri & nobis semper victure, nefandi
Dente fero nomen occubituris apri.
Tanta tui à Venere & nobis cura libri, vt illum
Hanc semel, heu, noxam fecisse nocuisse satis.
Excolle formosas Musarum, & Cypride, nymphas,
Cura laborq; hominum cura laborq; Deum.
Cura tamen tibi sit vni vt sis pluribus omnis
Quæ venit ex sese cura probanda venit.
Ipse ego si possim quicquam: volo posse videri.
Nec quicquam possum. Sic voluisse velim.
Tu potes, vtque potes, in amore hominesque Deosque,
Non fieri id verbis rebus ut ille potest.
Ergo age, te ipsas Musarum dilige: stabunt
Votis facti es Musa Venusque tuis,
Sic tibi, sic aliis pulcræ virtutis amore
Clarus eris: grati sis tibi, sisque aliis.

Ad eundem amicorum Iani Douſa.

Decipitur scriptis animum qui quærit amicis:
Ad animum ex animo qui rapit ille sapit.
Hic ama me, propriogi pectore gestat amicum,
Hoc facis, inquirit, Douſa quod intus habet.

Ad eundem.

Tot casus esse rebus, nec terminus omnibus ullam
Fidem non posse Mors violare fidem.

Non

Non animi dotas frumpere terminus arces,
Firmaque amicitiæ soluere vincla queat.
Quare non fragili buxo fluxaue pappyro
Inscribenda fides, aut amor vnanimis.
Namque amor vnanimis si animos vna esse fatetur
Noster amor Dousi, vestro animo vnus erit.
Nec teneris illum chartis, aut marmore duro
Vnquam adeo includet mens mea, siue tua.
Mutua sed paribi concordia corde sedebit,
Vnumque è gemino pectore pectus erit.

Ex Græco Thiodemonis.

Dilexi Paphiam Damen, quid mirum in amore hoc?
Et Samiam Damen diligo & hoc nihil est.
Rutilus amo ex Asia Damen: puerilia non sunt
Hæc iocæ iam Dame quarta mihi Argolira est.
Hinc adeo fato Thiodamus nominor hinc est
Quod Dame fuerit semper amata mihi.

E Meleagri Græco.

Quod si forma perit, dato quod perit, hæc eadem si
Permanet, hoc ipsum quod manet ergo dato.

Eiusdem.

Vrere quæ totas vrbes Stenelai solebas,
Diuitiis auidos exonerare viros.
Nudam adeo nec per mihi te Nox attulit, inque
Auroram grata compede iunxit Hymen.
Quid mihi nunc recum est, ô barbara? non ego supplex
Plus tibi, dum hæc redeant somnia sæpe mihi.

E Græco Rufini.

Non amor est si quis visa bona lumina Nymphæ
Appetit atque ipsis quærit amorem oculis.
Sed quicunque malam forma atque ætate puellam

Deperit. inuisis conficiturq; modis.
Hic amor est igniſq; : etenim bona forma peræquè
Decipit inſipidos, decipit & ſapidos.

Eiuſdem.

Lumina ſtant Melitæ Iunonis, dextra Mineruæ,
Mammiculæ Veneris, ſura maris Dominæ.
Felix hanc ſpectat ; felicior audit amato ;
Semideus, Deus eſt hanc qui habet, & fruitur.

Eiuſdem.

Nunc vbi Praxitele es, Polycleti & dextera felix,
Dextra potens viuis ſigna animare modis?
Quis crines Melitæ bene olentes pinxerit? ecquis
Flammeolos oculos, collaq; lacteola?
Huc pictor ſculptorq; operas conferte : decebat.
Hanc faciem magnis inſeruiſſe deis.

Eiuſdem.

Quod ſi amor æqua æquis figis præcordia telis
Es Deus : in partem ſi iacis, haud Deus es.

E Græco Dioniſii Sophiſtæ.

O vtinam in ventum mutet, tuq; ardua in auras
Pectore nuda meas excipias animas!
Aut Roſa ſim, quo me manibus releuanſq; terenſq;
Aſſueies niueis, lux mea, vectoribus!
Denique vel totum commutem in lilia vultum,
Corpore quo ſaturem lumina noſtra tuo.

Ex incerti Græco.

Nunc ſaluere iubes, tua cum te forma reliquit,
Marmoreum Lygdi quæ ſuperabat ebur.
Nunc quoq; me alludis, cum tecto crine vagaris,
Erubat, collo qui vagus ante tuo.

Farce

Parce igitur posthac mihi adesse, aut obuius ire:
Nam mutare Rosas, inuida, nolo Rubis.

Ped gra.

Soluens membra venus, soluens & membra Lyæus,
Membra resoluentem progenerant podagram.

Ex Agathia Greco.

Latoius Paulluſq; ambo par nobile fratrum,
Quos tulit æquali partus & hora die.
Æqua quoq; à Parcis sortiti licia, & æquos
Bosphorium iuxta littus habent cineres.
Vtq; æquam duxere sub æquo stamine vitam,
Sic adiere æquis Persephonen pedibus.
Saluete ô dulces genus insociabile fratres:
Araq; concordis vos decoret Genii.

Sapphus.

Ossa quidem & mutum Sapphus habet vrnula nomen:
Illius at viuax carmina nomen habent.

E Greco Philippi

Dic mihi, quid commune mihi cum Palladis armis
Bacche, cui est epulis nil prope dulce bonis?
Ne precor, ô hospes diuos hac voce lacessas:
Quamq; probe inter nos conueniamus habe.
Et mihi bellorum gratum est decus. Indus id olim
Sensit ab occiduo segregus Oceano.
Nos quoq; naturas hominum producimus, illa
Flore olei: ipse vuis dulcibus atq; mero.
Sed neq; maternis olim dolor ossibus hæsit:
Namq; femur soluit patrium, vt illa caput.

E Rufini Greco.

Floribus impexam mitto tibi Nympha coronam.

Compo-

Compoſuit manibus quam Rhodoclea meis.
Liliaq; & roſei calices, anemonaque florent,
Narciſſuſque piger, cæruleæ & violæ.
His tibi frontem ornans, clatæ frontis honores
Sperne, viretque perit que hæc roſa, tuque ſimul.

Aſclepiadæ.

In foribus Dominæ affixæ remanete Corollæ,
Nec temerè afflatis ite leues foliis.
Vtq; ego vos lacrymis perfudi (qui imber amantum eſt)
Sic ego recluſis prodierint foribus,
In flauos Dominæ hunc imbrem diffundite crines,
Vndet vt infuſis, quas damus, à lacrymis.

In Symbolum Huberti Goltzii.

Hæc Dea quæ pleno diuerſa nomiſmata cornu
Fundit, & antiquæ plurima ſigna notæ,
Verè, Huberte, tua eſt Hubertas aurea fecit:
Iure itaq; ex auri nomine nomen habes.

IOANNIS FVNGERI LEOVARDIENSIS.

SÆpe Deum ſummum votis precibuſque fatiges:
Ille tibi requies certa laboris erit.

Si tibi cura Deum cognoſcere, noſcito Chriſtum:
Namq; hunc qui nouit, nouit & ille patrem.

Sunt res difficiles pulchræ: pulchriſq; potiri,
Vnquam nulli homini eſt abſq; labore datum.

Omnis honeſtatis fons & firmiſſima radix
Eſt, in præceptis conſenuiſſe bonis.

Tempo-

Tempore cum nil sit rapidisq; fugacior annis,
Quæ re quibus poterit lassa senecta frui.

Respectus personarum haud rectoris Olympi est,
Qui tantum expendit, qua bona, quæque mala.

Quis non pro regno mala perferat omnia cœli?
Sunt pretiura breui hæc, gloria summa manet.

Cum natura parens te erecto ad sidera vultu
Condiderit, cur non toto animo astra petis?

Est Deus auxilium, vaginaq; eripit ensem,
Suppeditat iustum robur ad arma suis.

A Domino summo prodit genus omne bonorum,
Quidquid habent homines, munus opusq; Dei est.

Numina sancta loco primo sunt cuiq; colenda,
Authori vitæ proximus inde locus.

Præstat habere virum, cui desit copia nummi,
Quam fuluos nummos deficiente viro.

Mortalis cum sis, odia immortalia vita,
Ignosce, vt facilem hinc experiare Deum.

Pessima, dic, vita est cuius? Qui prorogat istam
Promittens iugi tempora, longa mora.

Dic age cur nemo contentus transigat ævum?
Audi: Turba omnes hic peregrina sumus.

Danda opera eximiæ virtuti, Hæc vna merentes
Post fata ad summum prouehit vsq; polum.

Christus ad æthereas alis pernicibus oras
Prouehit, in Christo stat genus omne boni.

Esto verecundus, charos venerare parentes,
Vita scelus tota est, quando pudore vacat.

Adiecta-

Aduersus casus animum patientia firmet,
Hæc vel sola tibi murus ahenus erit.

Improba lingua in te quamuis dicteria fundat,
Authorem repetent impia verba suum

In nullum si te Christi profiteris alumnum,
Protuleris succis illita verba malis.

Si scelerata cohors passim circumsonet armis,
Rumpe animum in quæsus: Audiet hosce Deus.

Parua leui constant grandi permagna labore:
Sic etiam ad Musas non via lata datur.

Disciplinam adhibe puero, nec frena remitte,
Ætas flexibilis donec, & apta regi.

Principio obstandum: Sero conuellitur arbos,
Quæ stat in immensum viribus aucta suis.

Qui stas, aut potius, qui iam tibi stare videris,
Prospice ne ad casum deuius error agat.

Esse decet gratos cunctos hominiq; Deoq;
Nil homine ingrato turpius orbis habet.

In propriis rebus cui mens caligat agendis,
Huic res committi tuto aliena nequit.

Iudicium temere de quouis ferre, furoris
Signum est siq; alibi certe opus hicce mora.

Tristitiam grandem molli ne dilue baccho,
A Domini verbo certa petenda quies.

Quem non cumq; pudet scelerati criminis, ille
Præcipiti gressu fertur in exitium.

Corpus vbi infirmũ est imbres glomerantibus Austris,
Ne credas gelido languida membra Ioui.

Prospera

Prospera dum fors est, quemuis meditarier æquum,
Ferferte auersam qua ratione queat.

Si profligati ardentem vis corpore febrem,
Non medicis multis prostituenda salus.

Cum querulo orditi videas nos tempora vitæ
Ore, quid expectas gaudia magna tibi?

Gaudia præsentis timium ab fallacia vitæ:
In Domino solo gaudia vera feres.

Dentatis quemquam caueas proscindere chartis,
In tene egum triste recumbet onus.

Difficile inuentu si quis perquirere tentet,
Verum est: euincit decolor hocce color.

Quisquis eris: caueas ne mentem exasperet ira,
Namq; animis non est tristior vlla lues.

Thure vaporantur flatuæ & delubra deorum:
Digna bonis autem laus tribuenda viris.

Nil adeo exhilarat, quam mens sibi conscia recti,
Non tormenta, quibus conficiatur, habet.

Dedita virtuti mens fonti æquanda perenni,
Cuius aqua est dulcis, nec saturata luto.

Si rebus, quæ abeunt veniuntq; inniteris, amni
Qui non subsistit, fidere visus eris.

Vasa quidem noua sunt semper meliora vetustis,
Sed vetus in cunctis præstat amicitia.

Vt calidis purum excoquitur fornacibus aurum.
Tempore sic duro vera probanda fides.

Vt sunt humana hæc: non est durabile quidquam:
Vita vtenda data est, restituenda Deo.

Difficile

Difficile eſt dites celſum ſuper æthera ferri
Auri ſacra fames ad phlegethonta trahit.

Vin' finis votis reſpondeat? Incipe: felix
Pendet ab auſpiciis exitus ipſe bonis.

Auro quid melius? Iaſpis. Quid Iaſpide? Virtus.
Quid virtute? Deus. Quid Deitate? Nihil.

Quando epulæ appoſitæ, & rorantia pocula vini
Poſſibile haud ſtolidum poſſe tacere virum.

Dante Deo, nil eſt liuoris inutile virus,
Et non dante Deo, nil labor omnis erit.

Accedas ad amicorum conuiuia tardè,
Affectis celeri ſemper adeſto gradu.

Anxia nocturni ne cures viſa ſoporis,
Quod vigilans optas, reddit amica quies.

Nil, niſi cum moritur, laudabile præſtat auarus:
Vtendas aliis tunc quia cedit opes.

Talibus officiis debes meruiſſe parentes,
Qualia vis natos reſtituiſſe tibi.

In prauos ne contuleris præconia laudum.
Cur quæris? paucis. Ne videare malus.

Regnum, quod turbat ſciſſo diſcordia crine,
Membratim videas diſperiiſſe breui.

Hos venerare viros, quos vixit ad ardua virtus,
Quiq; adeo rerum cognitione valent.

Non ſatis incipere eſt, cœptis inſiſtere oportet,
Et tandem parto fine beatus eris.

Quanec conſilio poſſis mutare, nec arte,
Non culpanda tibi, diſſimulanda magis.

Quid-

Quidquid forte tuas fando peruenit ad aures,
Cela, per vicos ne nouus author eas.

Qui bonus est apud hunc furiosa citò ira senescit,
Sed longum prauis mente reposta manet.

Vitrea fortuna est cum splendet, frangitur: ergo
Ne vitreæ credas quantulacumque rei.

Luxuriæ (fateor) desunt quam plurima, verùm
Extremæ desunt omnia auaritiæ.

Si Dominus te opibus non dedignatur Olympi,
Ate inopes quidni dona caduca ferant?

Sis vbicumque velis, quocunque sub axe repostus
Esse pius poteris, iustitiæq; tenax.

Si fuerit fuerit felix extremus terminus æui,
Vitam omnem credas mollius esse tuam.

Sicut lethalem si scorpius intulit ictum,
Quæ re ab hoc ipso pharmaca certa potes,
Sic, si difficilis studia te cura fatiget,
A studio pariter dulce leuamen erit.

Quisquis es impuræ fac cara auertere semper
Dona voluptatis dum tibi vita manet:
Quin potius celso clarus attollere Olympo
Vnde tibi præstans est genus vnde salus.

Scire iubet, qualis quisque intus sit, cùm cute flecte
Lumina in eiusdem bina sodalitium:
Namque Deus simili similes adglutinat; Atrum
Cognoscit furem fur, lupus ipse lupum.

Rugiat horrendum quamquam implacabilis Ate

Tisiphoneque suas ingerat ipsa faces,
Intonet ipse licet mundus, fulmenque coruscet,
Vis tamen haud potis est vlla nocere piis.

In sua mille licet linguas præconia solvas,
Et Lachesis vitæ stamina longa trahat,
Non tamen æthereas poteris sat dicere laudes:
Res ea in humanum non cadit ingenium.

Cuius pes bene habet, venter, latus, atque cerebrum,
Haud magnum quamquam continet arca penum,
Ditior est tamen hoc qui grandes ære acervos
Possidet, interea si dolor ossa gravet.

Non Tolypi mentem, qui alioque colores,
Mentitur sub aquis, obtinuisse velis:
Quin caveas, ne aliud versute pectore condas,
Atque aliud buccæ mollea verba sonent.

Si gazæ obtigerint magnæ, si mentis acumen
Præclarum, & varius lingua diserta modis,
Tolle supercilium: nam que omnia tempore paruo
Demere iactanti febricula vna potest.

Consilio auxilio præsens non degener adsis,
Si fors forte male pressus auritus erit.
Nam nisi succurras nitu ac conamine toto,
Soluetur veteris gluten amicitiæ.

Quærere amicitiam multorum, friuola res est:
Vix etenim tidus vnus & alter erit.
Haud facile inuenias Pyladen aut qui præstet Orestem,
Firma fides rara est, omnia plena dolis.

Quisque habitum loquitur, quod conuenit & decet o-
mni Tempore

Tempore ne pœnas lingua petulca ferat:
Quidicit, quæ vult, quæ non vult audiet idem,
Contigit hoc multos erubuisse modo.

Qui tacito impulsu studioque feruntur ad artes,
His non difficile est res didicisse graues:
At qui verberibus cogendi ferre labores,
Arcadicum videas mente referre pecus.

Viere quæsitis, sed cum moderamine rebus;
Dum patitur tempus dum tibi fata sinunt:
Nam nihil hinc rapies præter tristia funera tecum,
Vita hac traducta nullius vsus erit.

Grandia qui tentat maioraque viribus audet,
Difficilis labor hunc, maxima damna manent:
Ergo etiam caueas pugna irritare potentes,
Accipitrem dirum parua columba fugit.

Sic didici iuuenis, docuit sic serior ætas,
Nulla malos inter fœdera stare viros.
Namque vt conflantur facili hæc contortia motu,
Sic eadem spirans dissipat aura leuis.

Scire placet quotnam duro ex mala marte redundent?
Villas incendunt, diripiuntq; domos:
Fana Deum spoliant, prædantur: gentq; feruntq;
Et violant castas, interimuntque bonos.

Dum celeri hic passu labentes duxeris annos,
Siue senex, seu tu cultus Ephebus eris,
Disce aliquid. Doctrina seni solamen, egeno
Diuitiæ grandes, diuitibusque decus.
Qui mala molitur sociis ea sæpe redundant
In caput, vt missus sidera ad alta lapis:

Sic si consilium nocuum suggesseris vlli,
Sæpe nocere tibi hoc experiere magis

Si Deus ad summos clemens te tollat honores,
Noli istud meritis attribuisse tuis:
Infignes asinos siquidem diademate multos
Cernimus, & valida sceptra tenere manu.

Vos generosi animi regum quid quæritis aulas;
Quid turpi vultis subdere colla iugo?
Si cubi, certe illic regnat sentina malorum,
Gratia nec procerum tempus in omne manet.

Quicunque ingenuis devotus es artibus olim,
Vin' tempus studiis vtile scire tuis?
Surge vbi Tithoni coniux spectabilis ore
Curru in vecta suo ducit ab axe diem.

Abs inquirendo nomen dat Græcia Musis:
Qui ergo ad præscriptum vult properare scopum
Illi iterum atque iterum cunctorum cura recurset
Antea quam somnus membra sopore leuet.

Quæris te vt multi vero amplectantur amore?
Quæris Thesæa pectora iuncta fide:
Sic animo fido, primum te Thesæa præsta,
Nec deerit tibi qui fidus amicus erit.

Sic ducas hominum medijs in millibus ævum,
Sic quasi subiectus mentis oculisque Dei:
Et sic æternum Dominum in tua vota fatiges.
Tanquam hominum excipiat auribus omne genus.

Non decet hos fœtis linguæ proscindere probris,
Quorum in perpetua lumina nocte natant.

Gratia

Gratia nulla potest illis sat digna referri,
Qui vitæ authores cuique fuere suæ.
Vsque adeo vt fœuis factis offendere, tes sit
Non plagis, verum morte pianda grauí.

Moribus exultam & bene doctam ducere præstat,
Vxorem quamquam dote bonisque caret.
Quam bene dotatam, sed quæ moribus ullis
Nec virtute suo sit placitura viro.

Nemo sibi laudem alterius rapere ausit ineptè,
Thrasonum hoc proprium est & sine mente hominũ,
Sic sibi pauonis sumit cornicula plumas,
Et sibi nycticorax esse videtur olor.

Quam cito quid facias non quæro, dummodo recte:
Quin cito sat dices si bona verba sones.
Deficit huic succus, quod præmaturius exit,
Nec matura vides, quæ cito poma cadunt.

Sunt bubonis apes, est simia præda leonis,
Et turdos aquilæ dilaniare solent:
Ast homo nec cornu, nec præditus vnguibus vllis,
Ah proprium lacerat prosequiturque genus.

En volucres querulis concentibus aera complent,
Et dulces edunt sole micante sonos:
Ipsa Deum obliquo laudant causa fulmina lapsu,
Quæque in agris mediis gramina læta virent.
Cur genus humanum tanto torpore labascit,
Vt non assiduo hunc ore manuque vocet?

Quid mihi vana refers maiorum nomina casum, &
Fortunam instabili quæ solet ire gradu?
Est vnus Dominus, tetram qui pondere librat,

Cui mortem mundi machina tota gerit:
Huius consilio certo & iussu omnia fiunt,
Præter cum nullus quod moderetur, habet.

Cum fructu authorum qui vult euolvere libros,
Non operosa vilum bibliotheca grauet.
Discentem turba hæc onerat, non promouet vnquam,
Ingeniis certis attribuenda mora est:
Per multos etenim errare est turpissimus error,
Nec sibi quid sumit, quæ cito pergit, aqua.

Vsque adeo bruta est mens nostra, & sensus inertes,
Vt, quæ vita dolis plena malisque iacet,
Ter quater hæc felix videatur: Scilicet ille
Exterior splendor fulgurat atque mouet.
Hoc sat districtus pendens laquearibus ensis
In Damoclis poterit quemque docere caput.

Dextra viri fortis multum valet ense vel hasta:
Quis negat? Hoc belli sat documenta docent.
At plus lingua valet vibrans sua fulmina dictis,
Queis acies totas ad fera bella monet.
Sic Pylii vicit facundia robur Achillis,
Sic Laertiaden arma tulisse ferunt.

Res pretiosa vxor casta & proba, amansque mariti,
Nemo huic dona rubri comparet vlla maris.
Quicumque exagitent casus, quicumque labores,
Præsto est auxilio consilioque suo.
Illam tu quæris lassus curaque viaque
A Domino solo, non aliunde venit.

Si aliquid fulgere opibus titulisque superbis,
Fama tamen titulis anteferenda bona est,
Hanc sartam tectamque sibi seruasse iuuabit,

Donec

Donec in hoc pelago vitæ superstes erit.
Quin vivax etiam post triſtia funera durat,
Nec patitur lethum. Cætera mortis erunt.

Conſciaſi tibi mens recti atque innoxia vitæ eſt,
Propoſitique tenax ſimplicitate valens,
Si non concinnas fraudes, nec fœdera rumpis,
Et ſolida in Domino ſpes tua fixa Deo.
Neglige quid vulgi rumor diſſeminet audax,
Felix qui Domino ſe ſine teſte probat.

Quis furor ô proceres per vulnera quærere mortem?
Per ſcelus ad ſceptrum triſte parare viam?
Neſcitis quid ſit regnum? Non purpura, opesve,
Non frontis radians hoc diadema facit.
Rex eſt qui nil formidat, qui eſt curarum expers,
Regnum inſons pectus dat tibi quiſquis habet.

Errat amicitia dignos qui iudicat omnes,
Nec prius explorat pectora ſida viri.
Iudicio prius expendendum, ſitne futurus
Hic vir amicitia dignus, an ille tua.
Aſt poſtquam admiſſus, toto complectere corde,
Iamque tibi longo fœdere iunctus erit.

Barbaries tandem quo ferrea pectora raptat?
Ecce inter fratres rara & amicitia eſt.
Auri Pygmalion obtruncat amore ſichæum,
Sanctum ius fidei nec pietatis amans.
Quid multis opus? Immaduiſſe immaniter olim
Sanguine fraterno moenia prima legas.

Præſcripſit fines nobis natura creatrix,
Quid tibi contradis tot bona totque tapes?
Non algere ſatis, ſatis eſt depellere frigus,

Frigida fedandæ conuenit vnda siti.
En iacet ante pedes. & vbique probabile nobis,
Quod natura sibi quærit habere, bonum.

Fortunæ in nostris est nulla potentia rebus,
Immeritos nullos auget honore viros:
Non aufert spargitque manu sua munera cœca,
Nec beat, aut damnat, fertque refertque vices:
Sed Deus omnipotens disponit singula certo
Ordine, ab hac scatebra qualiacumque fluunt.

Natura ingenitum est illud, nil charius esse,
Quam quæ prima parens pignora chara dedit.
Idcirco eniti decet vnumquemque virili
Pro parte, exemplis formet vt illa bonis:
Cum dubium exisset quot duratura sit annos
Vita hæc, præteriens more fluentis aquæ.

Vsque adeone mori miserum est? Adeone dolemus
Cum finem intendunt fata rapace manu?
Quin potius mortem exhorrete miserrima vita est,
Viuere sic sæpe est tristia fata pati.
Plus dico: Magnum naturæ munus, abactis
Extremum nugis claudere posse diem.

Excu te diuersas noxas, optabilis ipsa
Mors erit: Hic pedibus debilis, ille manu:
Huic tuber in coxa, gibboso est tergore quartus,
Aut lapidis renum carnificina premit.

HANNARDI GAMERII MOSÆI

Idea, è Belgica lingua desumpta.
Concordia,

En ego quæ fero Concordia nomine dicor,
Gesto manu turres, & saxa molaria voluo.

Scilicet

Scilicet aduersos dum vis mea fertur in hostes,
Deuincens alios nunquam superabilis vlli:
Flebilibus mœsta resonant viulatibus ædes
Seruitio pressæ, nam cum spe tollo salutem,
Ac ignominiæ tergis do signa ferendæ:
Quæ passim variis nuncia regionibus extant.
Qui tamen esse cupit vitæ concordis amator,
Hoc saltem videat (nisi vult errasse videri)
Vt male carceribus claudis discordia detur.

Fax.

Fax ego pulchra vocor (Pacis Concordia mater)
Quæ tribuens cunctis maturum fructibus vsum
Do fata læta suis: apte flauescere campis.
Pauper egens & opum qui semper diues abundat,
Ciuis, & inducto terram qui scindit aratro:
Quique melancholicus natura tristis & asper
Bile tumet nigra: placidæ sit tempore pacis
Ingenue recreat furias oblitus & iram:
Nam mihi pro sceptro ramus frondentis oliuæ,
Quem Noa comprensum cum turturis ore videret,
Signa sibi terræ iuto certissima fecit.
Porrò nec horrendi socialia fœdera Martis
Cuto, nec insidias: sed enim delector amicis:
Qui cupide studio posti ponunt omnia nostro.

Diligentia.

Si mea fortè meo cum nomine facta requiras,
Sedulitas dicor qua nullum posse carere
Perspicuum satis est, nisi quis sine fructibus æuum
Transigat, & nulla subeat cum laude pudorem.
Sæuio verberibus si fortiter ire recusent,
Et festina meis pedibus calcaria nectens

Incito cessantes, stimulum currentibus addo,
Ne qua parte viros somnus subrepat inertes.
Me duce grandis opum populo cumulatur aceruus,
Me duce conficitur, duce me corraditur aurum,
Quo tremulam possit quis sustentare senectam.
Ergo via tota stulte delires aberrat,
Qui nostrum fugiens studium studique laborem.
Dicitur auersa facie sprevisse magistram:
Namque laboranti victum mea cura ministrat.

Fortuna.

Talibus officium peragens dum quisque laborat:
Aduenio flecto nostras ad vota carinas:
Aspiro: facilemque toris currentibus artem
Præbeo. & exhibeo sic me Fortuna secundam:
Sic onero loculos: sic impleo scrinia nummis:
(Gaudea ne deúnt pro paruo magna labore)
Sæpius vt nimium donis onerata fatiscant.
At nullis æterna bonis fortuna moratur.
Nam senium fugiens vacuas elaborin auras.
Sperno meis ventis qui pandere vela recusant:
Hunc quoque derurbo, qui nostra sorte beatus,
Dat nusquam miseræ parcus solatia turbæ.

Opulentia.

Fortuna spirante meas Opulentia vires
Colligo, nam toto tum sim gratissima mundo,
Aedificio pulchras clari in partibus ædes.
Sed tamen huic magni signum prædico doloris.
Qui vel diuitiis vel opum vi fretus inanes
Inflatus buccas miserum contemnit amicum,
Aut etnim irato qui corripit ore propinquum.
Scilicet hoc hominum posthac genus omne dolebit.

AC

Ac Euangelico pariter cum diuite frustra
Implorabit opem. sed erunt sine pondere voces.
Ergo (precor frater (ne quis te falcinet error)
Vt, quocunque Dei te ducit sermo sequaris,

Cæna.

En, quod perpetuò cunctis sectantur, amantque,
Otium opes faciunt, sed Auerni claustra recludens,
Terrigenis dicit multorum caussa malorum.
Alea quæque suos profundit tibia cantus,
Cambuca & mulier, quæ ludo nomina fecit,
Quique per insidias, ceu latro calculus errat,
Magna sodalitii semper sunt gaudia nostri,
Tempus & horarum docti male puncta locare:
Sed tamen hæc coram Domino si iudice vana,
Si pœna fuerint etiam maiore luenda:
Quid tandem nobis faciendum dicitis esse?
Hæc Euangelicicum damnent crimina vates.

Gula.

Sum Gula, quæ nunquam potu saturanda ciboque,
Deliciosa quidem, sed sola per ora nascor.
Vtque sues rostro sordes & stercora vertunt:
Sic epulis stomachum, sic vino corpora dedunt:
Et sic pro uuie deturpant omnia ventris.
Sicnaturam onerant multorum mole ciborum:
Denique sic cœci traducunt tempora nostri:
Ac Epicurxo sint turba simillima porco;
Quippe sibi mortem studio conscire videntur.
Ergo qui sapies, spectator amice putato,
Deuitanda tibi sociorum damna meorum:
Nam vereor cunctos, stygijs consumier vndis.

Lu-

Luxuria.

Luxuries ego sum qui delectabilis ore,
Quæ color & fio populo ceu numen ab illo,
Dedita qui nutrit turpissima pectora carni.
Nam titillanti cum sim dulcissima tactu,
Sacchara deliciis postponunt Indica nostris,
Vrsorum similes, qui cum per deuia currunt,
Arceri à nostra vix consuetudine possunt.
Namque ego quæ foueo complexu pectora nostro.
Nunc premo, nunc tacitæ do basia plurima fronti,
Bracchia demittens per totum mollia corpus.
At postquam piscis iactis in retibus hærens
Sentit adesse necem, tunc pectore tristius heu
Pronocat, incertus qua cœli parte moretur.
Namque alo terribilem pulchra sub veste gehennam.

Inuidia.

Inuida mens ego sum mecum durissima versans,
Multa mouens & multa minans atroque veneno,
Si quod tango necans: nam tab da porta malorum
Dicor & inuisi certissima ianua Ditis
Vtiustis noceam noctesque diesque laboro.
Nec foueo nostris quidquam dulcedinis alis,
Sed gero tela malo multo peiora veneno:
Væ vobis igitur, quos, cum prauenero, tangam.

Bellum.

Criminibus scelerique vacans & atrociter atrox,
Impia defendens & proditionis abundans,
Dicor, ab aduerso non fausto nomine Bellum.
Crescentes segetes, sata læta boumque labores
Et fruges noui crepitantibus vrere flammis.
Omnem vinco modum, nec agor rationibus vllis,

Sed

Sed facio quicquid diri mens inuida suadet,
A qua progeniem videor mihi ducere nostram
Dextra o depopulor magnas cum mœnibus vrbes,
Diripio, furor, sœuorum more latronum
Sœuio & incendo: si causam forte requiras,
Pro causa mihi sunt vitæ commissa prioris:
Nam vindicta mali facto pro crimine ducor,
Quamuis innocui per me quandoque premantur.

Paupertas.

Prælia dura tumido sonitu Mars feruidus vrget,
Paupertas mendica domos ac ostia pulso
Et redeo toties, vt sim mihi sæpe pudori,
Ac alias odio, cum vox auersa repellit.
„ Sed tamen in tectis ego diuitioribus hospes
„ sæpius excipior, quia fors male diuitis errat,
Et qui dives erat per bellum pauper abiuit,
Sint licet hoc animo qui dissimulate videntur,
Quare prospicias, dum felix fauerit aura,
Ne paupertatis mala postmodo nota probentur.
Nam victum miserè per singula tecta requiro.

Patientia.

Spe trahor & lactor rerum patientia victrix,
Conscia quod dominus populos sibi subdat & orbem,
Et cuius manibus non est euadere tutum.
Hinc toties posco tranquilla commoda pacis.
Hinc semper fouco miti bona publica mente:
Atque vtinam nostris des tandem vocibus aures,
Nec dedigneris lacrymas vidisse vocantis;
Mi Deus, vt iustos, ceu pastor ouilia cures.
Scilicet hæc multum, mea pectora cura remordet.
Cetera quæ restant patiar toleranda libenter,
Non fore confidens, vt me Deus alme reliquas:

Sed

Sed tibi speratę vero pietatis amore
Freta libens credo, & duros perpessa labores
In molli tanquam gremio fecura quiesco.

Lætitia.

Lætitiam dulci fundit patientia partu:
Quæ recreo cuncta, quæ vultu cuncta sereno,
Quæ possint homines etiam inuenescere cani.
Nam me lætitiam sapiens vir semper amabit.
At nimium felix & parte beatus ab omni,
Qui virtute pius certissima gaudia condit.
Vt sic æternæ lucretur præmia vitæ.
Nam qui mundanis dedit sua pectora rebus.
Postmodo cum gemitu detrusus ad infima flebit.
Vt docuit noster quondam de diuite Christus.
Sic exultantes igitur gaudete beati,
Sed taceo, verbum sat erat sapientibus vnum.

Christi resurrectio.

Hoc quo multarum faciam compendia rerum,
Condite conclusum fido sub pectore carmen,
Mortuus in Christo virtute resurget amicus,
Pro meritis referens cum digna præmia laudes.
Set subit infernos nimium mirabilis ignes,
Qui duce post nostro finit sua tempora Christo.
O homo (si nescis) summæ tu patris imago,
Qui genus a clara progressus origine ducis.
Hæc igitur studeas, vere tibi Christus in omni
Principium & medium, nec non sit terminus idem.
Sic erit vt sceleris fiat irrita vincula nostri,
Sic erit vt cœli pulchram ducamur ad arcem.

IOANNIS GEESDALII ALDENARDEN-
sis Flandri Elegia in temporis calamitatem.

Quis dabit in lacrymas fontem quis iusta dolori
Lamenta & querulis tristia verba sonis?

Quis

Quis mihi singultus, gemitus, suspiria planctus
Suggeret, vt luctu carmina digna canam?
Si mihi grandiloquum sit fas aequare Maronem;
Si mihi Nasonis vena beata fluat,
Docta cothurnati faueat vel musa Properti,
Vel referam numeros culte Tibulle tuos;
Quo quam cuperem iusto deducere versu
Quae nos, quae patriam saua pericla premunt?
Quam cupiam insanis tumidum sulcare procellis
Aequor & immenso pandere vela mari!
Irrita sed mea vota cadunt: infirma Thalia
Nostra est, nec tragicos promere docta modos.
Musa Sophocleo certans foecunda cothurno
Haud sterilem campum, quo spatietur, habet.
Si repetas primam diras ab origine clades,
Nosq; quot affligant aspera fata malis.
Quare ego tam grauium fatigia summa malorum
Persequar vt vires ingeniumque ferent.
Quae si defuerint, tamen est laudanda voluntas,
Quum non sit cunctis omnia posse datum.
Vnde sed aggrediar funesta exordia rerum,
Quae pia inficio corda dolore mouent?
Si mala perpendas, si nostrae incommoda vitae,
Aureae maiorum secla fuisse putes.
Ferrea nunc aetas, nunc regnant ferrea secla,
Nulla quibus fuerint deteriora prius.
Nunc videas cunctos exlegem ducere vitam,
Ceu foret astrifero nullius in orbe Deus,
Omnia vesano videas feruere tumultu,
Omnia dissidiis irrequieta malis.
Religio contempta iacet; secluque priorisi
Oppressa est cana cum pietate fides.
Non pudor aut probitas mortalia pectora tangunt;
Non mouet aetherii cultus honorque Dei.
Prouida perpetuae non angit cura salutis;

Nemo

Nemo diuinæ legis amore flagrat.
Aspera nemo probat vapidæ ieiunia carnis,
Aut domat affectus Sobrietate suos.
Nemo suæ plangit maculas & crimina vitæ;
Nemo est, cui lapso sit Metanœa comes
Nemo Deum precibus vel blanda voce fatigat,
Vt mala propitio numine nostra leuet.
Ast omnis secura mali, secura pericli
Turba leuis, nihili rem putat esse preces.
Et quocumque furens atque effrænata libido
Incitat, huc prono pectore cœca ruit.
Nullus amor recti, nulla est reuerentia, legum;
Obruta sub pedibus iura seuera iacent.
Iustitiæque parens terris Astræa relictis
Abstulit in superas fasque piumque domos.
Cœlicolûm munus toto pax aurea mundo
Excusat, & Charitum Pacis alumna trias.
Cunctaque funesto virtus procul acta recessit
Exilio nostrum deseruitque solum.
Successitque illi vitiorum dira propago.
Fœtaque flagitiis, criminibusque madens:
Horrenda impietas, præceps insania, vilis
Ingluuies auri pernicios a fames,
Linor edax, odiumque furens, & fœda voluptas.
Tetra libido, vorax crapula, spurca Venus,
Ambitioque nocens, tumidæq; elatio mentis,
Insidiæ fraudes, furta, rapina, doli.
Inscelus omne ruunt pueri iuuenesque senesq;
Abiectoque metu pessima quæq; parrant.
Credo ego tartareas, effracto Acheronte, sorores
Horrida sub nostris regna tenere plagis,
Lurida Tesiphone, Stygiis elapsa tenebris,
Testiferum toto virus in orbe serit:
Improba Gorgoneis A lecto infecta venenis,
Concutit horrenda sæua flagella manu.

Diraque

Diraque, prosiliens tristi de sede, Megæra
Anguiferis armat colla nefanda comis.
Bellona armisonum torua grauat ægide pectus,
Et regit insanos, turbida, Martis equos,
Gradiuusque pater diram quatit efferus hastam,
Spargitque ardentes in fera bella faces.
Hos comes insequitur rapido Discordia gressu,
Iraque, sacrilego cincta furore caput.
Martia bella fremunt, miseris nimis aspera Belgis:
Per mare, per terras Martia bella fremunt.
Quodque magis fœdum, magis exitiabile monstrum,
Hæresis increuit, viribus aucta suis.
Ethnica Centauros finxit tetraque Chimæras
Impietas, varijs monstraque fœda modis,
Harpyias, Scyllasque truces, vastasque charybdeis,
Geryones, Furias, semibouesque viros:
Cuncta sed excedit nigri Phlegethontis alumna,
Hæresis, obscuræ ianua prima Stygis.
Hæc, seges & fons est, cunctorum hæc lerna malorum,
Quæ miseris terras cladibus vna replet.
Hæc sacræ Fidei monstrosas callida formas,
Et varias sectas, multipliciesque struit.
Hæc parit ambiguas occultis fraudibus artes,
Inque hominum fundit pectora mille dolos.
Implicat hæc plebem laqueis populique prophani
Incautos animos in sua damna trahit.
Fluctuat hinc dubij simplex insciti vulgi,
Quæ tuto fugiat, qua documenta probet.
Pars bona pestiferi sectatur scripta Lutheri:
Pars bona, Caluini dogmata falsa tenet.
Ille Acherontæis referans erroribus aures,
Quas sequitur leges turba retincta colit:
Hic furiosa nigri decreta Melanthonis vrget;
Aut rabidi fœdæ somnia dira probat.
Omnibus hîc scopus est, quæ sacra Ecclesia sanxit,

Scitaq; Romani contemerare Patris.
Omnibus hoc studium; proprias sibi condere leges,
Arbitrioq; suo liberiore frui.
Sciactant siquidem pro Libertate tuendâ,
Iustaq; pro patrijs bella ciere focis
Heu mala libertas, tristique obnoxia fato,
Heu quantas strages funera quanta dedit!
Quàm rabidis totum funesta tumultibus orbem
Concussit! quantis pressit acerba malis!
Exploso veteri cultu Pietatis auitæ,
Anchora quæ veræ sacra salutis erat,
Acriter in nostras sæuit (miserabile) terras
Flagitij omne genus, criminis omne genus.
Et qua nulla prius Regio mansuetior vsquam,
Belgica brutali nunc feritate furit.
Exuit humanos affectus, exuit artes
Quæ lenire tigres, flectere saxa solent.
Effera Barbaries passim grassatur, & omnis
Cessit ab orbe pudor, cessit ab orbe timor.
Arma infesta mouent vicinis vrbibus vrbes,
Infesti ciues ciuibus arma mouent.
Tum, qui prætexunt patriæ se iura tueri,
Non dubitant Regi bella mouere suo.
Orangi imperium, ductumq; & signa sequuntur,
Impiaque insani Principis arma fouent.
Hoc duce, Christicolas euertere funditus vrbes,
Et delubra Deûm iussq; piumq; putant.
Hoc duce, quò demens animi rapit impetus, illuc
Per fas, perq; nefas, turba scelesta, ruunt,
Et rigidi Iuris, Legumq; repagula frangunt,
Arbitrioq; nouant iuraq; fasq; suo,
Diuorumque ædes violant, rapiuntq; prophanâ
Diuorum statuas & simulacra manu.
Atque hæc Mulciberi rapidis absumere flammis,
Eximiæ censent relligionis opus.

Dedita

Dedita thuricremis quæ quondam altaria donis,
Impuris manibus nunc violata cadunt;
Quæq; prius fuerant diuino splendida cultu,
Nunc æquata solo, sub pedibusq; iacent.
Nec iam thure calent nec sacris ignibus aræ,
Nec fumant rutilis dona sabæa focis.
Sed quæ structa pijs studijs, atque vbere censu
Condita Principibus templa fuere viris,
Impia colluuies nebulonum euersa prophanat,
Et viduat cunctis fax scelerata bonis.
Expilata replet spolijs oneratq; rapinis,
seu tulit has terrâ, seu tulit illa mari.
Nonnullis choreæq; leues & Bacchica ferunt
Pocula, quadrupedes vel stabulantur equi.
Pendula quæ placidis tinnitibus æra sonabant,
Iret vt ad solitas concio sacra preces;
Nunc conflata feros tonitrus imitantur, & auras
Scindunt, lethiferos eiaculata globos.
Atq; vbi fœuitum satis est in fana, sacrorum
Mystas opprobrijs ludibrijsq; petunt.
Abiurare fidem quam Christi sponsa tuetur,
Atq; sacros ritus dilacerare iubent.
Si renuunt, nectuntq; moras; in carcere tetro
Mollia ferratâ compede crura grauant:
Insultant rabidi, certantq; illudere captis,
Sæuaq; vipereo scommata ab ore vomunt:
Turpia mordaci faciunt conuicia linguâ,
Inq; pios iactant probra nefanda viros.
Tortaq; mortiferis cruciatibus, atq; cruento
Verbere, dant fœuæ corpora victa neci.
Nil miseros pietas labentes plurima texit,
Nil manus ad querulas officiosa preces:
At furiosa lues, Lybicos imitata leones,
Sacrilegas ardet tingere cæde manus.
Nec tamen hos vnâ lethi ratione trucidat,

Sed varijs pœnis ſupplicijſque necat.
Hic pia ferali traiectus viſcera glande;
Ille cruentato cæſus ab enſe cadit.
Pars laqueo perfracta gulam, pars vulnere crebra
Saucia, vitali flamine caſſa perit.
Pars vittata caput ſacris auellitur aris;
Vocisque oppreſſo gutture, claudit iter.
Nonnulli rigidis conſtricti membra catenis
Duriter intumidas præcipitantur aquas.
Eruta quorundam teneris præcordia fibris
Sparguntur trucibus dilanianda feris.
Tortor inaudita quoſdam feritate lupatis
Suſpenſos, lenta morte perire ſinit.
Nec laqueo fauces, nec pallida ſtrangulat ora,
Donec ab exanimi corpore vita migret.
Heu atrox rabies, Stygio inflammata furore,
Inque hominum diras ingenioſa neces.
Sed laqueos, enſes, vndas, tormentaque mitto,
Quæ Chriſti famulos prodigioſa necant.
Nam, mihi ſi centum ſint linguæ haud omnia poſſem,
Quæ miſeros torquent, commemorare mala.
Tormentis quondam varijs periere, pudendo
Flagitio infames, criminibuſque viri.
Traditur Hippolytus loris diſtractus equorum,
Dædalus inſano dilaceratus apro.
Et Phalaris iuſſu tauri fabricator aheni
Ipſe ſua infelix toſtus ab arte fuit.
Atque alijs alios crucibus pœniſque cruentæ
Priſca tyrannorum iura dedere neci.
Sed noſtri ſuperant priſcos feritate tyrannos,
Libertas patriæ quos reparanda mouet.
Nil fuerint vnci, nil ſcala gemonia, furcæ,
Lautumiæ, Gyari ſtigmata, centra, rotæ,
Si cum ſupplicijs componas dedita ſacris
Turba miniſterijs quæ miſeranda tulit,

Hæ

Hæc tamen inuictus perdurat ad omnia miles,
Atque animo vires nil trepidante capit.
Non cruce, non laqueis, fæuo non ense mouetur,
Deserat vt Regis signa beata sui.
Sic veteres Fidei fortissima pectora, testes
Carnificum diras nil timuere cruces,
Dum pia laudato canerent præconia Christo,
Atque animas vera pro pietate darent.
Nobile martyrium est, insontem ponere vitam,
Proque incorrupta Religione mori.
Astita sacrificis crudeliter interfectis,
Non tegitur sacrâ triste cadauer humo;
Sed Ioue sub gelido, cæsorum corpora fœuis
Discerpenda feris, & lanianda, iacent.
Hæc illa est pietas, quam restaurare laborant
Quos Euangelici nominis ardor habet.
Lothophagum credas genus, immitesque Sabæos,
Qui sua defunctis iusta sepulcra negant.
Heu, quem non moueat lacrymandæ iniuria sortis?
Cui non irriguis fletibus ora fluant?
Hunc ego Caucaseis dicam de rupibus ortum,
Huic nihil humani pectoris esse putem;
Arbitrer Hircanæ suxisse hunc effera tigris
Vbera, Marmaricis progenitumque feris,
Qui non indoleat tam diræ stragis acerbo
Funere, nec largo repleat imbre genas.
Pro scelus indignum, toti exsecrabile mundo;
Pro Phlegethontæi ferrea turba lacus.
Quid gregis innocui meruere cadauera, fœuis
Vnguibus vt volucrum dilaceranda forent?
Quantum erat, vt fineres tumulari corpora, letho
Quæ tua tam demens carnificina dedit?
At non hunc impunè feres gens dira furorem,
Sentiet vltores hæc laniena Deos:
Flagitijsque dignas dabis improba pœnas,

Quum fuerit summo diphthera lecta Ioui.
Qui licet vltricem vindictam differat, olim
Pondera supplicij te grauiora manent.
Sed fruſtra hæc ſurdas querimonia verberat aures,
Saxea nec miti corda dolore mouet
Nil fera tartarei ſoboles molleſcit Auerni,
Abſtinet aut cœptis, propoſitoq; ſuo:
Sed magis atq; magis rabido ſuccenſa furore,
Graſſatur terrâ, fœuit & illa mari;
Occupat & portus, iactaras æquore puppes
Compleſti fidâ qui ſtatione ſolent.
Diuerſos pelagi tractus iam claſſe nefandâ
Obſidet & noſtras ſtagna peroſa rates.
Iamq; eſt hoſpitium curuis immite carinis,
Qui prius in tuto littore portus erat.
Iam per mille maris per mille pericula terræ.
Mercator dubias anxius auget opes.
Nullaq; ſe præbent timidis freta peruia Belgis;
Quòis ſua committant carbaſa, nulla patent.
Iam non omne genus merces importat, vt olim,
Per liquidas Angius Gallus. Iberus aquas:
Aſt omnis præcluſa via eſt terraq; mariq;
Hue bona mercator ne peregrina vehat.
Cogitur abiectis ſectarier otia velis
Nauita, & inſuetâ vixere triſtis humo.
Qui didicit liquido Neptunum radere clauo,
Non bene Telluris climata ſicca terit.
Hinc maleſuada fames noſtras irrepſit in oras,
Multoſque annonâ deficiente premit.
Ingruit & morbi genus omne, & triſtis egeſtas,
Fœtaq; moruſerâ peſtis acerba lue.
Quæ mala pro noſtris vitijs, iuſtiſſima quanquam
In nos effundat vindicis ira Dei:
Regia ſigna tamen inſſumq; capeſſere nolens
Cimbria iam variæ cladis origo fuit.

Inſula,

Insula, qua nostro nulla esset opimior orbe,
Nulla magis diues, nulla beata magis,
Si non pestiferum iam defecisset ad hostem,
Et coniurata facis amica foret.
Tantum prima nefas ausu Vlissinga scelesto
Aggressa, innumeris exstitit ansa malis.
Nobile mercatu Dordracum nobile portu
Mox trahit in partes perfidiosa suas.
His aliæ atq; aliæ iungunt se protinus vrbes,
Principis & spernunt vincla fugumq; sui.
Concilium, leges ritus, edicta Senatum,
Scita, magistratus, fœdera iura nouant.
Ingens vt perhibent exacta pecunia tanti
Dissidij causam, materiemq; dedit.
Clamitat exsugi se turba medullitus, & quod
Contribuat, miseræ nil superesse sibi
At non esse tamen tentata pecunia tanti
Debuit, vt patriæ tanta pericla creet;
Vt fieret tantis scelerata occasio turbis,
Quæ fœdâ euertant fasq; piumq; manu.
Esto, facultates minuat multarier auro,
Pendere vectigal, iussa tributa dare:
Nonne tamen satius fuit, hæc incommoda ferre,
Vel si quis solidas diripuisset opes;
Quàm census ergo tantos miscere tumultus,
Qui pessum Christi sacra fidemq; darent?
Heu, quam Cimmeriæ mortalia pectora noctes,
Heu, quàm terrigenas impius error agit!
Ne partem coganturopum decidere auorum
Conuellunt leges, numina, sacra fidem.
Nunc itaq; in Regem diris concurritur armis,
Miscentur miseris sacra, prophana modis.
Amissæ repetuntur opes, certant solidâ vi
Perpetua in patrio figere castra solo,
Regis vt imperium, leges, edicta, iugumq;

Excutiant humeris, gens malè sana suis.
Sed nihil efficient. iniusta rebellio semper
Torquet in auctores ausa nefanda suos.
Vicina est Nemesis, vicina vltricia fata;
Tarda mola est Superis, sat aliquando molit.
Osistant Batauiq. truces, Geldriq. feroces,
Sacrilegas arment in fera bella manus;
Non tamen effugient violati numinis iram,
Præmia quin factis digna aliquando ferant.
Martis enim fallax hos alea toll t in altum,
Supplicio victi quo grauiore cadant.
Albanus Batauas infesto milite terras,
Duraque Harlemos obsidione premit.
Horrida terribili crepitat bombarda boatu,
Verberat & crebris mœnia quassa pilis.
Si tandem adspiret dubio fortuna labori,
Vt gerat ex voto prospera bella suo;
Si tandem victor victricia signa reportet,
Regis vt agnoscant terra fretumq; iugum;
Gens excors qua fata putas tua sorte futura?
Quæ referes meritis æqua trophæa tuis?
Parcere subiectis, & debellare superbos,
Magnanimi fuerit nobile Regis opus.
Multiplices casus & dura pericula tangant,
Quæ captas vrbes exitiosa premunt.
Infelix miseram sensit Mechlinia cladem,
Sensit quid valeat Principis ira sui.
Sensit & afflictis nimium Zutphania rebus,
Quid sit in Hesperios vertere terga duces.
Senserunt aliæ structæ infelicibus astris
Tam mala si miseris sors toleranda fuit.
Tempestas eadem ne vos inuoluat atroci
Turbine. vel sæuis fluctibus alta voret;
Iam sapite ô miseri. Regemque agnoscite vestrum,
Regem, quo trifido iustius orbe nihil.

Cuius

Cuius quum fuerit patre nil clementius vsquam,
Patris ab ingenio degener esse nequit.
Fortibus atque bonis fortesque bonique creantur:
Nec Iouis armigerum parua columba refert.
Ergo rebellatrix resipisce Hollandia, nec te
Pœniteat Regi subdere colla tuo.
Ille statim placidis te complexabitur vlnis,
Plaudet & in rectam te redijsse viam.
Ille tuos lapsus clemens facilisque remittet,
Immemor erroris flagitijq; tui.
Non Iouis ira trucem quouis pro crimine poscit
Vindictam: Superis vltio rara placet.
Nec Ioue peior erit, superis neque durior ipsis,
Proximum eis nostro qui tenet orbe gradum.
Quare, age peccatumque tuum culpamque fatere,
Nec malè per cœptum progrediaris iter.
Supplicibus veniam dabit, ex animoque dolentes
Pronus erit veteri restituisse loco.
Nam pia magnanimos ornat clementia Reges,
Et similes summis hæc facit vna Dijs.
At tu magne Deus, cœlũ moderator Olympi,
Qui regis æternâ cuncta creata manu;
Summe parens rerũm, cœlique solique monarcha,
Regia qui solus flectere corda potes:
Regibus vnanimem Fidei concedito sensum,
Quo tua concordi numina mente colant.
Quos imitata duces humilis plebecula puram
Sectetur solida cum pietate fidem.
Disiice pestiferas & funditus erue sectas,
Impiaq; à nostro schismata pelle solo.
Frange truces animos & corda ferocia flecte,
Quæ tibi, quæ sponsæ sunt inimica tuæ.
Et validâ populum dextrâ compesce rebellem,
Qui mouet in mystas arma nefanda tuos.
Criminis auctores totâ resipiscere mente

Effice, & erratis indoluisse suis.
Quotquot & illorum sunt prauæ exempla secuti,
Pacalacres referant ad tua sepia pedem.
Collige tam varijs distractos sensibus, vnus
Quo Deus in cunctis regnet & vna Fides.
Vnica Religio placeat, ritusq; colendi
Vnicus in toto floreat orbe tui.
Bella procul nostris iam profligentur ab oris,
Inq; horum redeat Pax fugitiua locum.
Et licet innumeris iustam tibi mouimus iram
Lapsibus, vt meritos tanta procella premat;
Ne tamen his meritam pro noxis exige pœnam,
Sed bonus, & mitis, longanimusq; tuus;
Vetam multiplici tua gens erepta periclo
Tristibus è laqueis libera colla trahat.
Proxima naufragio ratis hic tua fluctuat, atrox
Vrget tempestas, indomitumq; furit.
Nullæ hominum vires, hominum sapientia nulla
Præsentem potis est ferre salutis opem.
Omnipotens tua sola manus, tua sola potestas
Nos valet è tantis eripuisse malis.
Ergo saue placidoq; tuos, Pater adspice vultu,
Sinceræ studium qui pietatis amant:
Nauis vt hæc tandem scuis exempta procellis,
Optati portus ostia tuta legat.
Sic tua nos pietas, tua nos clementia reddet
Laudibus addictos tempus in omne tuis.

CORNELII GEMMÆ LOVANIENSIS.

Hymnus ad S. Christi crucem.

SVrge anime Oceani extremo tibi gurgite Phœbus
Redditur, & lato lumine pulsat agros.

Surge,

Surge, cadunt altis breuiores montibus vmbræ;
Fumat ad emissos India Solis equos.
Pande oculos, culpa veteris cuicumq; Promethei
Ærato ad superos obice clausa via est.
En tibi quadrifido fabricatum robore lignum,
Quo tua quo generis fulta ruina tui est.
Quo Deus irato pro te data victima patri,
Supplicium diri criminis omne tulit.
Nam velut à fœuis demorsis anguibus olim
Antidotum è furca pendulus anguis erat:
Sic tibi si qua manet veteris contagio ligni,
Huic medicus ligno vindice Christus erit.

YICTORIS GISELINI.

SANFORDIANI FLANRI.

Ad Hub. Goltzium Antiquarium.

VIrtutis hostis, nec sibi, nec deis
Amicus, vt sese adnumeret bonis,
Ab Atreo vsque, ipsoq; Ledæ
Progeniem numerabit ouo:
Sui vel ortus conscia mœnia
Troiæ, Corinthique, ac Lacedæmonis
Iactabit audax, te sed illis
Longè alium meliore fato]
Omnes amicum discupiunt boni,
Amice Goltzi non patria, aut aui
Dodere, vt ignotum vagantem
Susciperent cupido ore gentes:
Imo ipse contra dum valida manu
Scripta vndiquaque, ac viribus ingeni
Ex vltimo orbe in Romuli vrbem
Restituis veteres Quirites;

Venlonia-

Effice,& erratis indoluisse suis.
Quotquot & illorum sunt prava exempla secuti,
Tacalacres referant ad tua sepia pedem.
Collige tam variis distractos sentibus, vnus
Quo Deus in cunctis regnet & vna Fides.
Vnica Religio placeat, ritusq; colendi
Vnicus in toto floreat orbe tui.
Bella procul nostris iam profligentur ab oris,
Inq; horum redeat Pax fugitiua locum.
Et licet innumeris iustam tibi mouimus iram
Lapsibus, vt meritos tanta procella premat;
Netamen his meritam pro noxis exige pœnam,
Sed bonus, & mitis, longanimisq; tuus;
Vt tam multiplici tua gens erepta periclo
Tristibus è laqueis libera colla trahat.
Proxima naufragio ratis hic tua flectuat, atrox
Vrget tempestas, indomitumq; furit.
Nullæ hominum vires hominum sapientia nulla
Præsentem potis est ferre salutis opem.
Omnipotens tua sola manus, tua sola potestas
Nos valet è tantis eripu-sse malis.
Ergo saue placidoq; tuos, Pater adspice vultu,
Sinceræ studium qui pietatis amant:
Nauis vt hæc tandem fumis exempta procellis,
Optati portus ostia tuta legat.
Sic tua nos pietas tua nos clementia reddet
Laudibus addictos tempus in omne tuis.

CORNELII GEMMÆ LOVANIENSIS.

Hymnus ad S. Christi crucem.

SVrge anime Oceani extremo tibi gurgite Phœbus
Redditur, & lato lumine pullat agros.

Surge,

Google

Surge, cadunt altis breuiores montibus vmbræ;
Fumat ad emissos India Solis equos.
Pande oculos, culpa veteris cuicumq; Promethei
Ærato ad superos obice clausa via est.
En tibi quadrifido fabricatum robore lignum,
Quo tua quo generis fulta ruina rui est.
Quo Deus irato pro te data victima patri,
Supplicium diri crᵃminis omne tulit.
Nam velut à sæuis demorsis anguibus olim
Antidotum è furca pendulus anguis erat:
Sic tibi si qua manet veteris contagio ligni,
Hunc medicus ligno vindice Christus erit.

VICTORIS GISELINI,
SANFORDIANI FLANRI.

Ad Hub. Goltzium Antiquarium.

VIrtutis hostis, nec sibi, nec deis
Amicus, vt sese adnumeret bonis,
Ab Atreo vsque, ipsoq; Ledæ
Progeniem numerabit ouo:
Sui vel ortus conscia mœnia
Troiæ, Corinthique, ac Lacedæmonis
Iactabit audax, te sed illis
Longè alium meliore fato
Omnes amicum discupiunt boni,
Amice Goltzi non patria, aut aui
Dedere, vt ignotum vagantem
Susciperent cupido ore gentes:
Imo ipse contra dum valida manu
Scripta vndiquaque, ac viribus ingeni
Ex vltimo orbe in Romuli vrbem
Restituis veteres Quirites;

Venlonia-

Effice, & erratis indoluisse suis.
Quotquot & illorum sunt prauæ exempla secuti,
Hac alacres referant ad tua septa pedem.
Collige tam variis distractos sensibus, vnus
Quo Deus in cunctis regnet, & vna Fides.
Vnica Religio placeat, ritusq; colendi
Vnicus in toto floreat orbe tui.
Bella procul nostris iam prostigentur ab oris,
Inq; horum redeat Pax fugitiua locum.
Et licet innumeris iustam tibi mouimus iram
Lapsibus, vt meritos tanta procella premat;
Ne tamen his meritam pro noxis exige pœnam,
Sed bonus, & mitis, longanimusq; tuus;
Vt tam multiplici tua gens erepta periclo
Tristibus è laqueis libera colla trahat.
Proxima naufragio ratis hic tua fluctuat, atrox
Vrget tempestas, indomitumq; furit.
Nullæ hominum vires, hominum sapientia nulla
Præsentem potis est ferre salutis opem.
Omnipotens tua sola manus, tua sola potestas
Nos valet è tantis eripuisse malis.
Ergo faue placidoq; tuos, Pater adspice vultu,
Sinceræ studium qui pietatis amant:
Nauis vt hæc tandem fessis exempta procellis,
Optati portus ostia tuta legat.
Sic tua nos pietas, tua nos clementia reddet
Laudibus addictos tempus in omne tuis.

CORNELII GEMMÆ LOVANIENSIS.

Hymnus ad S. Christi crucem.

SVrge anime Oceani extremo tibi gurgite Phœbus
Redditur, & læto lumine pulsat agros.

Surge,

Surgè, cadunt altis breuiores montibus vmbræ;
Fumat ad emissos India Solis equos.
Pande oculos, culpa veteris cuicumq; Promethei
Ærato ad Superos obice clausa via est.
En tibi quadrifido fabricatum robore lignum,
Quo tua quo generis fulta ruina tuiest.
Quo Deus irato pro te data victima patri,
Supplicium diri criminis omne tulit.
Nam velut à fauis demorsis anguibus olim
Antidotum è furca pendulus anguis erat:
Sic tibi si qua manet veteris contagio ligni,
Huic medicus ligno vindice Christus erit.

YICTORIS GISELINI.

SANFORDIANI FLANRI.

Ad Hub. Golzium Antiquarium.

VIrtutis hostis, nec sibi, nec deis
Amicus, vt sese adnumeret bonis,
Ab Atreo vsque, ipsoq; Ledæ
Progeniem numerabit ouo:
Sui vel ortus conscia mœnia
Troiæ, Corinthique ac Lacedæmonis
Iactabit audax, te sed illis
Longè alium meliore fato]
Omnes amicum discupiunt boni,
Amice Golzi non patria, aut aui
Dedere, vt ignotum vagantem
Susciperent cupido ore gentes:
Imo ipse contra dum valida manu
Scripta vndiquaque ac viribus ingeni
Ex vltimo orbe in Romuli vrbem
Restituis veteres Quirites,

Venlonia-

Effice, & erratis indoluisse suis.
Quotquot & illorum sunt praua exempla secuti,
Pac nlacres referant ad tua septa pedem.
Collige tam variis distractos sensibus, vnas
Quo Deus in cunctis regnet & vna Fides.
Vnica Religio placeat, ritusq; colendi
Vnicus in toto floreat orbe tui.
Bella procul nostris iam profligentur ab oris,
Inq; horum redeat Pax fugitiua locum.
Et licet innumeris iustam tibi mouimus iram
Lapsibus, vt meritos tanta procella premat;
Ne tamen his meritam pro noxis exige pœnam,
Sed bonus, & mitis, longanimusq; tuus;
Vt tam multiplici tua gens erepta periclo
Tristibus è laqueis libera colla trahat.
Proxima naufragio ratis hic tua fluctuat, atrox
Vrget tempestas indomitumq; furit.
Nullæ hominum vires hominum sapientia nulla
Præsentem potis est ferre salutis opem.
Omnipotens tua sola manus, tua sola potestas
Nos valet è tantis eripuisse malis.
Ergo faue placidoq; tuos, Pater adspice vultu,
Sinceræ studium qui pietatis amant:
Nauis vt hæc tandem saluis exempta procellis,
Optati portus ostia tuta legat.
Sic tua nos pietas, tua nos clementia reddet
Laudibus addictos tempus in omne tuis.

CORNELII GEMMÆ LOVANIENSIS.

Hymnus ad S. Christi crucem.

SVrge anime Oceani extremo tibi gurgite Phœbus
Redditur, & lato lumine pulsat agros.

Surge,

Surge, cadunt altis breuiores montibus vmbræ;
Fumat ad emissos India Solis equos.
Pande oculos, culpa veteris cuicumq; Promethei
Ærato ad Superos obice clausa via est.
En tibi quadrifido fabricatum robore lignum,
Quo tua quo generis fulta ruina tui est.
Quo Deus irato pro te data victima patri,
Supplicium diri criminis omne tulit.
Nam velut a sæuis demorsis anguibus olim
Antidotum è furca pendulus anguis erat:
Sic tibi si qua manet veteris contagio ligni,
Huic medicus ligno vindice Christus erit.

YICTORIS GISELINI,
SANFORDIANI FLANRI.

Ad Hub. Goltzium Antiquarium.

VIrtutis hostis, nec sibi, nec deis
Amicus, vt sese adnumeret bonis,
Ab Atreo vsque, ipsoq; Ledæ
Progeniem numerabit ouo:
Sui vel ortus conscia mœnia
Troiæ, Corinthique, ac Lacedæmonis
Iactabit audax, te sed illis
Longè alium meliore fato]
Omnes amicum discupiunt boni,
Amice Goltzi non patria, aut aui
Dedere, vt ignotum vagantem
Susciperent cupido ore gentes:
Imo ipse contra dum valida manu
Scripta vndiquaque, ac viribus ingeni
Ex vltimo orbe in Romuli vrbem
Restituis veteres Quirites;

Veniloniæ

Excutiant humeris, gens malè sana suis.
Sed nihil efficient. iniusta rebellio semper
Torquet in auctores ausa nefanda suos.
Vicina est Nemesis, vicina vltricia fata;
Tarda mola est Superis, sat aliquando molit.
Obsistant Batauiq. truces, Geldriq; feroces,
Sacrilegas arment in fera bella manus;
Non tamen effugient violati numinis iram,
Præmia quin factis digna aliquando ferant.
Martis enim fallax hos alea tollit in altum,
Supplicio victi quo grauiore cadant.
Albanus Batauas infesto milite terras,
Duraque Harlemos obsidione premit.
Horrida terribili crepitat bombarda boatu,
Verberat & crebris mœnia quassa pilis.
Si tandem adspiret dubio fortuna labori,
Vt gerat ex voto prospera bella suo;
Si tandem victor victricia signa reportet,
Regis vt agnoscant terra fretumq; iugum;
Gens excors qua fata putas tua sorte futura?
Quæ referes meritis æqua trophæa tuis?
Parcere subiectis, & debellare superbos,
Magnanimi fuerit nobile Regis opus.
Multiplices casus & dira pericula tangant,
Quæ captas vrbes exitiosa premunt.
Infelix miseram sensit Mechlinia cladem,
Sensit quid valeat Principis ira sui.
Sensit & afflictis nimium Zutphania rebus,
Quid sit in Hesperios vertere terga duces.
Senserunt aliæ structæ infelicibus astris
Tam mala si miseris sors toleranda fuit.
Tempestas eadem ne vos inuoluat atroci
Turbine vel sæuis fluctibus alta voret;
Iam sapite ô miseri, Regemque agnoscite vestrum,
Regem, quo trifido iustius orbe nihil.

Cuius

Cuius quum fuerit patre nil clementius vsquam,
Patris ab ingenio degener esse nequit.
Fortibus atque bonis fortesque bonique creantur:
Nec Iouis armigerum parua columba refert.
Ergo rebellatrix resipisce Hollandia, nec te
Pœniteat Regi subdere colla tuo.
Ille statim placidis te complexabitur vlnis,
Plaudet & in rectam te rediisse viam.
Ille tuos lapsus clemens facilisque remittet,
Immemor errati flagitijq; tui.
Non Iouis ira trucem quouis pro crimine poscit
Vindictam: Superis vltio rara placet.
Nec Ioue peior erit, superis neque durior ipsis,
Proximum eis nostro qui tenet orbe gradum.
Quare age peccatumque tuum culpamque fatere,
Nec male per cœptum progrediaris iter.
Supplicibus veniam dabit, ex animoque dolentes
Pronus erit veteri restituisse loco.
Nam pia magnanimos ornat clementia Reges,
Et similes summis hæc facit vna Dijs.
At tu magne Deus, celsi moderator Olympi,
Qui regis æternâ cuncta creata manu;
Summe parens rerûm, cœlique solique monarcha,
Regia qui solus flectere corda potes:
Regibus vnanimem Fidei concedito sensum,
Quo tua concordi numina mente colant.
Quos imitata duces humilis plebecula, puram
Sectetur solida cum pietate fidem.
Dissice pestiferas & funditus erue sectas,
Impiaq; à nostro schismata pelle solo.
Frange truces animos & corda ferocia flecte,
Quæ tibi, quæ sponsæ sunt inimica tuæ.
Et validâ populum dextrâ compesce rebellem,
Qui mouet in mystas arma nefanda tuos.
Criminis auctores totâ resipiscere mente

Surge, cadunt altis breuiores montibus vmbræ;
Fumat ad emissos India Solis equos.
Pande oculos, culpa veteris cuicumq; Promethei
Ærato ad Superos obice clausa via est.
En tibi quadrifido fabricatum robore lignum,
Quo tua quo generis fulta ruina tui est.
Quo Deus irato pro te data victima patri,
Supplicium diri criminis omne tulit.
Nam velut à sæuis demorsis anguibus olim
Antidotum è furca pendulus anguis erat:
Sic tibi si qua manet veteris contagio ligni,
Huic medicus ligno vindice Christus erit.

VICTORIS GISELINI.

SANFORDIANI FLANRI.

Ad Hub. Golzium Antiquarium.

VIrtutis hostis, nec sibi, nec deis
Amicus, vt sese adnumeret bonis,
Ab Atreo vsque, ipsoq; Ledæ
Progeniem numerabit ouo:
Sui vel ortus conscia mœnia
Troiæ, Corinthique, ac Lacedæmonis
Iactabit audax, te sed illis
Longè alium meliore fato
Omnes amicum discupiunt boni,
Amice Golzi non patria, aut aui
Dedere, vt ignotum vagantem
Susciperent cupido ore gentes:
Imo ipse contra dum valida manu
Scripta vndiquaque, ac viribus ingeni
Ex vltimo orbe in Romuli vrbem
Restituis veteres Quirites;

Venlonia-

Venlonianum atq; Herbipolim tuam,
Sua Phœbus oras mundi habitabileis
Inluſtrat. illuſtrare pergis,
Per titulos memoreſque faſtos.
Iure ergo patrem te patria ac Deum
Supplex adorati: cornibus & ſuis
Iam Rhenus obuiſas retorquens
Oceanas animoſus vndas,
Se maior ipſe, & vix capiens lutum
Nili æſtuantis, ac rutilas Tagi
Hermiq; arenas, amniumq;
Prodigia omnia ceterorum
Contemnit. vni ſed famulas tamen
Submittit vndas, Tibri pater. tibi:
Tandumque fontem propriarum
Flumine quas tumido redundat,
In te refundit. te ſimul aurea
Nato retexi ſæcula Golzio
Audiſti, & Auguſtus referri
Conſulibus meritos triumphos
Dixiſſe fama eſt. En erit hic dies,
Ridebit alma qui tibi adorea
Secundus, ac rurſum fugatis
Pulcer erit Latio tenebris.
Saluete ô almi lumina ſæculi
Pij Quirites, quorum ope patriæ
Porrecta maieſtas ab ortu
Solis ad Heſperium cubile.
Saluete: non vos iam taciturnitas
Vrgebit æui. viuite, viuite
Æternum, & orbe veſtra toto
Fama loquax memoret trophæa
Tuumque, in illis ſidus Iulium,
Diuoſq; honores, ô Veneris puer
Auguſt. quam nunc te tenere,

Et re-

Et reducis iuuat ora vultu
Læto obtueri: quo duce ferias
Non ante notas Hesperia est mea
Experta longum vectibusq;
Mille, feris vacuum duellis
Ianum quirini clusit. & ordinem
Rectum euaganti frena licentiæ
Iniecit emotisque culpis
Iustitiæ renouauit artes.
Ne Roma, ne iam pœniteat tuæ
Anilitatis te caput vrbium
Orbisque reginam prioris
Ista etiam veneratur ætas.
At Golzi, amori præmia tam pio
Æqua vt rependam, non opis est meæ:
Non si liquenti in æræ nomen
Mille tuum statuæ loquantur.
Quod ergo possum, vos Iberinides
Ite ite Nymphæ ac vindici amabili,
Ciuique vestro ob vindicatos
In patriæ sua iura ciuis,
Quernam coronam nectite: sit comes
Et illa Lauro, quæ Oceano vltimo
Adnata nuper atq; Nymphæ
Hydrorhoes vegeta lymphis,
Phœbi & Sororum est delicium nouem. &
Daphnea vt olim silua Palatij
Custos Poëtarum pudica
Aëriis minitatur auris.

Ad Ianum Dousam.

Quo non amoris vis agit impotens
Amentiæ, æquo nexu animi duos
Hinc vnde vinctos: nuper ipsum
Phœbum ego & Aonias puellas

Valere

Valere longum, resque suas sibi
Habere iussi, scilicet omnium
Sannis quia obiectas videbam
Repere humi, ac pedibus profanis
Hoc rerum iniquo turbine proteri:
Pigere cœpit me Genij mei,
Atque omnibus ludum iocumque
Ingenuo fieri labore.
Non vmbra Lauri, non hederæ impetus,
Myrtique; non me carminis aut lyræ
Sonus tenebant eò ferebar
Quo rapiebat iners libido.
Nunc supplicandum Persephonæ viro
Rebar, beatum vt me numero adderet,
Ianoque notum summo & imo
Attalicis veheret triumphis.
Nunc dignitatum culmina, & æmuli
Dies honores sunt potior via
Felicitatis visa, siue
Duceret huc generis vetusti
Quæsita origo per noua stemmata,
Siue ars adulandi obsequiis potens,
Delatione sectionum
Auctor, vbique bonis acerba.
Quid multa? totus pessum ieram, nisi
Tu reddidisses me mihi, qui facem
Late coruscantem Poëtis
Altius omnibus extulisti.
Hoc orbe nostro iam Stygium nihil
Moror tribunal, viuam ego dum tui
Viuent calores, dum suosque
Teliger iis reparabit ignes.

Epitaphium Lucæ Fruterii.

Viator, adsta & multa scire si vacat
Hæc paucula lege: Tumulus ite Gratiis

Nouem

Nouem & ſororibus ſacratis Fruterium
Tegit, illum amorem Gratiarum amabilem,
Nouem & ſororum Brugis ipſum nobili
Beauit ortu. Gaudia facilem vim ingeni
Dedit artibus madere liberalibus,
Louanium & Lutetia docuere vltimæ.
Antiquitatis intima penetralia
Subire, & inde quæ viri doctiſſimi
Quique approbarent arte ſumma expromere;
His tam auſpicatis initiis fata impia,
Fata impia inquam, inuiderunt. illa iuueni
Quintum ante luſtrum fila ſecuere aurea.
Quid obſtupeſcis? an nouum aut mirum id tibi?
Fuit Poëta, ſic ſuis lumina oculis
Reliquit olim Valerius: ſic memoriâ
Noſtrâ Secundus. taceo ceteros abi.

Mercurio ἐποδίῳ καὶ ἡγεμονίῳ, pro Huberto Golzio.

Diue, quo Faunus, Satyri vlique,
Patre, quo gaudent duce, quos per oras
Orbis ignotas, alioque longe
Sole calentes,
Siue mirari noua monſtra rerum
Seu noua antiqui monumenta ſæcli,
Ingenii vis acris, & obſtinata
Cura fatigat:
Tu procul dulci patria vagantem
Et mari & terris, mihi vt huberaret
Artium priſcarum opibus perenni
Copia cornu.
Dextero me lene tuens ocello,
Tu die ac noctu per iniqua ſolum
Teſqua, per ſaltus, adita ante votis
Ad loca duxti.

Nil

Nil fuit Belgas oculo ſequaci
Et ſtylo cunctos obiiſſe, quamuis
Vnum hoc Europæ emporium ſit orbis
Totius inſtar.
Te duce à Rheno patrio amnibuſq;
Illius centum ſuperatus ifter
Maximus: poſt hinc Padus amnium rex
Omnis & æui
Auctor ac teſtis, dominuſque rerum
Tibris amplexus cupide hoſpitem tunc,
Nunc ſuo plaudens ſibi ciue ſic me
Omnibus oris
Aduenam (quis credat) amore primo
Omnium adflaſti ſubito, & potiri
Omnibus quæcunque tulit voluntas
Sponte dediſti
Sponte theſauri pretioque & annis
Nobiles nobis patuere, clauſi
Cæteris: nil mi Fidei atq; Legum
Imperiique
Principes magni. Comites, Duceſque
Nil negauere, vt reduci huberaret
Artium priſcarum opibus perenni
Copia cornu.
Ergo iam voti reus hanc ad aram,
Quæ viæ exactæ poſita arma ſeruat,
Pænulam tritam petaſumque & calcaria, & enſem;
Hanc tibi ô mundi gemini, patriſq;
Maximi interpres, reditus ſecundi
Indicem libens merito tabellam
Soluo dicoque
Illa, ſeu fixus lare quis paterno
Ire in antiqui volet acta ſæcli,
Seu ſolo externo vagus indigebit

Arcade

Arcade virga
Optima interpres per iter docebit
Gentis Æternæ decora ac trophæa,
Cæsares, aulam, famulam cohortem,
Castraque tota.
Vrbe sed stanti in media, indicabit
Vrbem, & illius sacra, templa, festa,
Flamines, ludos, simulacra Diuûm,
Denique Diuos.
Quid loquar tanti populi Senatum.
Notaque heu solis loca nunc ruinis,
Quid tribus, collegia? quid colonos
Inde profectos?
Omnia hæc, & plura per exterarum
Gentium inprimis populata Graiis
Regna, te ducente mihi notata,
Exprimet illa.
Tu iube sacram tibi, propriamque
Ora per doctorum hominum vagari,
Dum maris falsas metuet lacunas
Parthasis vrsa.

De epistolis perditis, parodia.

Flete literulæ meæ, atq; amores
Mecum flete mei nouem Sororum.
Thesaurus meus ille Epistolaris,
Tuus, Douza, Thori, Frutere, Lipsi,
Lernuti tuus, & tuus Fabrici,
Et Becane tuus, tuusq; Langi,
Et quantum est, hominum venustiorum,
Vester & meus ille Apollinaris
Thesaurus periit mihi atque vobis.
Qui fundis mihi agelluliſq; auitis
Esse cariot omnibus solebat.
Nam plenu fuit & sale & lepore

Nouaque & veteri eruditione,
Nec vnquam exoculis meis aberrans,
In mentem subito modo hos, modo illos,
In mentem modo vos vocabat omnes.
Qui nunc perditus & male & maligne
Impuris latet abditus tenebris;
Nec spes vlla domum videre herilem.
At vobis male sit manus siniſtræ.
Signata est quibus arca nulla amici,
Est nulla hospitis, hostis arca nulla.
Thesaurum mihi tam bonum abstulistis.
O factum impium, ô impiæ hasiſtræ!
Vestra nunc opera & mala & maligna
Languent literulæ meæ & amores
Languent mecum isidem nouem sororum.

Bened. Eto Aria Montano Theologo.

Montane Regis dulce decus tui
Idemque noſtræ spes bona Belgicæ:
Cuius suaui vnius aura
Aereas reuocata in auras
Iam noſtra laurus pallidulum caput
Nouis virescens frondibus erigit.
Suique tracta amore Phœbi
Nil Tiliæ Platanique inanes
Moratur vmbras: quid decus ô nouum
Nouem Sororum quid geris, aut vbi
Stupente corpore euagatur
Vecta animæ æthereis quadrigis;
Nam nec remotum Rupe ego te tua
Vacare Musis credo Aracenis:
Nec virginis pictæ suaui
Arte nouas animare voces.
Hæc auspicatæ laus fuit & labor
Quondam iuuentæ, nunc alio ebriam

Amore

Amore mentem ad altiora
Orsa rapit Deus intus ardens.
Et nunc diserto iunctus Amosidæ
Sione ab alto prospicis, vt lupis
Occurrat vltro purus Agnus,
Flumine qui proprii cruoris
Sese ipse mersit victima Vindici
Factus seuero, sordidaq; expians
Mundi piacula vniuersi
Sideream patefecit aulam.
Nunc in reductis vallibus Hermoni,
Inhospitalem seu prope Mizarum
Ad sordanis fluenta claudis
Iessiadæ latus exsulanti:
Quæque ille doctis carmina nabliis
Aptat sonora hæc tu latiis modis
Transfinittis ad seros nepotes
Perpetuis celebranda sæclis,
Ergo hinc medullis protinus intimis
Ignes suaues ætheris hauriens,
Deiq; iam plenus furore,
Spernis humum fugiente planta:
Sublatus alis ignicoloribus
Diuini Amoris: astraq; lucida
Permensus adspectu Tonantis,
Et superis frueris choreis.
Ibiq; cœli arcana Negotia
Sanctumq; summi Consilium Patris
Non ante nota cernis. O quæ
Me comitem tibi sistat aura!
Cœlestis aura, incendia quæ mihi
Affians supremi Numinis, exigat
Curas profanas, atque mentem
Eliquet æthereis Camœnis!
Dicam fugatos te duce Barbaros,

Linguasque, sanctæ munera Spiritus,
Christi loquentis administras,
Tandem iterum rediisse cœlo.
Dicam Philippi, quo melius nihil,
Nihilque maius Sol oriens videt,
Pio elaboratum fauore, vt
Orbis in hoc senio ruentis
Augusta & alma tergemini Dei
Meus & Voluntas, fœderaque Isaci
Christique natis pacta, fidis
Perpetuisque sacrata chartis,
Tandem Apparatu Regio in omnium
Sese ora prodant, Regis opes tui,
Tuæque, Montane, eruditæ
Militiæ memorent Trophæa.
Sed ista quondam. nunc mihi sit satis,
Duce hoc Seuero, te eminus insequi,
Præter volantis & notare
Signa pedum pede claudicante.

In Ludo. C. Pontanum

Tricongio ille ventriosus, & niger
Ait fuisse potor omnium optimus;
Neque vllius Tryphonis œnopolium
Nequisse præterire, siue patrium
Sitiret ore hiante, siue Francicum.
Et hoc negat Riæ fluenta nobilis
Negare tarda, Grudiúmq; Diliam
Citumq; Scaldin, & sacri accolas Mosæ,
Inersque Rheni in vrbe Leidia ostium:
Vbi isse, post Tricongio ante rabula
Fuit nefastus, atque iuris arbiter
Sibi esse visus, exuit bonos bonis.
Colonia hospita & Duacum amabile,
Tibi hæc fuisse & esse cognitissima

Ait

Ait Tricongio: Hibrida ex origine
Tuos voraſſe dicit ille conuenas,
Tua obruiſſe crapulis cubilia.
Et inde tot per helluata nomina
Fugam apparaſſe, ſiue fraude peſſima
Sacrum hoſpitale, ſiue fœnori datam
Fidem eierare, ſiue vtrumque pergeret.
Neque vlla vota Compitalibus Deis
Sibi eſſe facta, cum proteruia ſua
Rediſſe rem videret: vſque ad incitas.
Sed hæc prius fuere: nunc viatica
Noua ambit arte, ſeque mancipat tibi
Taberna Libera, & taberna Liberi.

In eundem.

Lauernio ille fronte perdita impudens,
Ait fuiſſe fellis improbiſſima:
Neque vllius tagacis impetum manus
Nequiſſe præterire, ſiue clam dolo
Opus foret valere, ſiue vi palam.
Et hoc negat Latem negare patrium,
Scholaſq; in vrbe patria & Librarias,
Duacum amœnum, & efferos Leodios,
Batauicoque Lugodunum in æquore:
Vbi iſte, poſt Lauernio, antea fuit
Salax ſubactor, atque maſculo haud mas
Rigente ſæpe nucleum impulit pede
Athana Pontica, & pium Louanium,
Tibi hæc fuiſſe & eſſe cognitiſſima
Ait Lauernio: Hiqida ex origine
Tuos fatetur inforaſſe liberos,
Tuique ciuis inuolaſſe ſcrinia:
Et inde tot per expatrata ctimina
Manum inquinaſſe, ſiue ab arte Muſica
Venire in ora, ſiue ab ære non ſuo

Famem fugare, siue vtrumque quæreres.
Neque vlla vota Fornicalibus Deis
Sibi esse facta cnin domo exul & solo
Paterno iniret hospitam Coloniam
Sed hæc prius fuere nunc in extero
Vagatur orbe, seque denouet tibi
Celæno adultera, & rapax Cicinnia.

In Caniculam Lipsii, de qua ipse, 3. Epist. quæst. 5.

Meliſſa, Lipſii illa mel merum & dolor,
Ait fuisse maxima optima indole;
Neque vllius clientis asseclæ fidem
Nequisse præterire, siue herum domi
Opus foret manere, seu sequi foris.
Et hoc negat Britanna ab insula aduenam
Negare Lachnam, Hiberniumq; Lælapa,
Thoumq; mobilem, Hispidumque Pœmenin,
Melampoda gregisq; Grudij sobolon:
Vbi ista, post Meliſſa, fidus antea
Fuit salubre: nam Leonis asperi
Flagella sæpe mitigauit ignea.
Perennis Isca tuq; Mera peruigil,
Tibi hæc fuisse & esse cognitissima
Ait Meliſſa: Principe ex origine
Tuæ inquit emicasse Virginis sinu,
Tuique vatis excubasse in hortulis:
Et inde tot per æqua iniqua, herilia
Obisse iussa, voce siue numine
Catam monere, siue vtroque, ad omnia
Iocosa seria, incitare ceperat.
Neque vlla vota sideralibus Deis
Sibi esse facta cum rediret impio
Abacta furi adusque patrium polum.
Sed hæc prius fuere: nunc heri & sua

Micat-

Micatque luce, seque dedicat tibi
Propinque Orion, & propinque Orionis.

Annus 1557. quo obiit Iacobus Curtius I. C.

Ossa capit tumulus: picti tua pervolat axis
Spiritus: at laudes docta per ora volant.

Anna Perenna.

Anna fave, verumque tui fac nominis omen;
Nutibus & primis annue basiolum:
Basiolum, quod me jungat tibi quodque perennet
Omnia, perpetuo, fœdere, basiola.

HVBERTI GOLTZII VENLONIANI GELDRI.

Hodæporicum.

Diuersis studiis hominum mens apta sequendis,
Naturæ varias tentat initque vias.
Illum agit extremos animus mercator ad Indos,
Vt permutandis mercibus æra paret.
Illum Ægyptiacis diuinum quærere in oris,
Et iuuat in longas pro Sophia ire vias.
Illum sola oculos pascendi cura fatigat
Extremis Asiam sollicitare fretis
Me clarum ingenii votum, & mens conscia veri,
Edocuit veteres ire per Historias:
Et varia Ausonii monumenta inquirere regni,
Si qua iacent claras sparsa per orbis opes.
Hinc etiam effigies, veterumque numismata Regum,
Cura fuit doctis sculpere in ære notis.
Istis audacem in rebus me fecerat esse

Laurinus, prompto promptus in officio:
Laurinus Phœbi lauro tam dignus, vt inde
Traxerit excellens nominis augurium.
Ibam per varias Germani sideris oras,
Subuectus fluuio, Rhene vetuste, tuo.
Heic ego Romanosque duces, Romanaque bella,
Et veterum exsculpsi clara trophæa patrum.
Nilque adeo visu dignum, antiquumque notabam,
Quod non in similes iret ab arte notas.
Hinc nostram Herbipolim qui præterlabitur amnis,
Excepit flauis aduena Mœnus aquis,
Qui me vitiferi deductum Neccaris vnda,
Imposuit magni flumine Danubii.
Heic quoque consimili studio, assuetamque perartem
Omnigenas hausi posteritatis opes.
Sic mihi descriptis Germano ex orbe tabellis,
Ausonias vrbes visere cura fuit.
Heic demum fœcunda istis sunt omnia signis,
Heic demum istorum copia larga iacet.
Heic videas sculptum, veteri de more, Senatum,
Plenaque Romanis atria Cæsaribus.
Quin etiam ex istis surgunt ibi mœnia signis.
O infausta huius copia luxuriæ!
Hoc tamen ignosci poterat, ni instrata plateis
Sordenti populus stringeret illa pede.
Heic ego quidquid erat vetus antiquumque notabam,
Assimulans doctis signa reperta notis.
Quodque alii ingenio clari, ac virtute politi
Dicebant nullo posse iuuare modo,
Illud ego legique illis fecique probari.
Tantum ista felix vsus in arte valet.
Sic tandem italiæ peragratis finibus oræ,
Gallica ab Alpinis collibus arua peto.
Hoc etiam quidquid tota regione videndum
Esset, id ætatis scripsimus in tabulis:

Iulius Alpinis quæ gessit Cæsar in oris,
Quæque olim à Gallis ille trophæa tulit.
Hæc vbi victuris inscripsi singula chartis,
In patrios abii, nil remoratus agros.
Laurinique domum, & bene nota palatia visens,
Castra VVatervleti nomine clara peto.
Hèic ego Phœbeum vatem prope Thetidos æstus
Inueni ambiguo stringere prata pede.
Vt vidi obstupui lachrymasque in gaudia verti,
Hæc referens grato dulcia verba sono:
Laurine Aonii celeberrima gloria cœtus,
Idemque ingenio nobilis vt Genio,
Accipe maturos propria tibi ab arbore fructus,
Accipe ab officiis nomina ducta tuis.
Hæc tibi ab antiquis expressa numismata signis
Pro accepto reddit Goltzius officio.
Suscipe pacato tibi debita munera vultu:
Sic faciat Pylium te tua Laurus auum.
His ego rum verbis multum grarantibus vsus,
Talibus accepi Laurea dicta sonis.
Golzi animo dilecte meo, dilecte Camœnis,
Cuius Apellæa certat in ære manus,
Tam mihi gratus ades, quam vel mihi gratus abibas,
O bene pro meritis officiose meis!
Plus etiam voto effecit tua dextera nostro,
Dextera sculpendis ingeniosa notis.
Quod desiderium vxori natisque, mihique
Addideras, longis per freta vectus aquis,
Illud idem â reditu viuusque videnque reducis,
Nosque iubes curis inuigilare nouis.
Vna tibi est tanti solamen nata periclì
Filia, cui nomen raptæ Sabina dedit.
Illa statim discet non visum noscere patrem,
Teque adeo risu commodiore sequi.
Tu modo quem tantis iam subduxisse periclis

Diuini voluit Numinis arbitrium,
Viue diu felix. Pylioſque abiture per annos
Nomen ab æterna poſteritate trahe:
Et veteres tabulas, clarorum nomina Regum,
Sumptibus in lucem protinus ede meis.
Vt bona poſteritas, antiquæ Numina Romæ,
Sumptaque cum variis gentibus arma legat:
Et Romam in Flandris diſcat mirarier oris,
Ingenuoque illos laudet ab ingenio.
Hæc mihi Laurinus: tu Lector Iulia vultu
Geſta verecundo ſuſcipe & ore lege.
Sic tibi, ſic doctis poſt me ſe commodet alter,
Seque tibi adiungat pluribus officiis.

IOANNIS GOROPII BECANI.

Ad Ioan. Flemingum.

SI quis appellet monitor Poëtam,
Quo ſuum nomen trahat è tabellis
Crediti, verſus dabit in ſolutum
Promptius auro.
Attamen fretus gemini fauore
Numinis, Ditis puta Apolliniſque
Pro meis vates cupio reponat
Verſibus aurum.
Suadet hoc Phœbus toties ad Idus
Vectus, vt Lunæ ſuperent renatæ
Quas Aquiſgrani merui coronas
Patre medendo.
Nec feret Plutus male, ſi coæquent
Aurei menſes toties reuectos;

Vt ſit.

Vestra dant fora terna triplex
Fœnus in annum.
Quod morum penset diuturniorem,
Quodque non merces sed honor sit artis,
Artis illius, cui præsidere
Gaudet Apollo.
Mille vix seclis simili catena
Plutus & Phœbus coiere vincti;
Fata Fleminge sociant vt ambos
Fœdere Diuos.
Quisquis ex astris bona mentis atque
Corporis, nec non quod ab Antiate
Poscitur diua, vel ab Herculano
Numine duxit;
Ille nè dextrum genium secutus
Promouet Musas ope liberali,
Sisypho fiet Danaique proli
Seruus in Orco.
Proprium non est quod habes: opum te
Distributorem Superi locarunt;
Vt sit accepti ratioque pensi
Iusta ferenda.
Hinc vt ad nostram rogo cantionem
Lesbiam ducas facilis choream;
Vatis vt vates videare plectro
Rite moueri.

De Ioannis Sambuci Nonno.

Sambuce fontis Castalii decus
Quæ nunc Camœnæ dent tibi præmia
Sat magna pro Nonno reducto,
Nysigenaque Deo renato?
Desideratum mille per orbitas
Voluentis ævum lampadis aureæ,
Ex abditis antris Poëtam
Duci?

Ducis ad æthereum nitorem.
O nobilem alti pectoris impetum,
Qui detulit te regna per omnia,
Europa quam late pateret,
Sumptibus haud modicis vagantem?
Quo vindicares à tenebris libros,
Liuoris arti quos sepeliuerat
Culpa aut edax rerum vetustas,
Vel rudis ingenii patronus.
Et iam coëmptos ingenuo dares
Candore grates, nil pretii memor
Vllius, hoc solum requirens,
Quo meritis homines ligares.
Ex te librorum busta petant sibi
Exempla, ne dein inuideant bonis
Auctoribus lucem, ac viciſſim
Ad tenebras abeant perennes.
I macte, celsus quò raperis tua
Virtute clara; dignus, vt aureus
Post mille stes annos, vbi astra
Spiritus iste tuus tenebit.

De eod. Nonno & Gerardo Falckenburgio.

Dum Musas sequitur Falconis ab arce Gerardus,
Præpetibus pennis per iuga sacra volans,
Incidit in Nonni Genium quem protinus hausit,
Non secus ac nectar. Calliopam esse ratus.
Mox ex ore fluunt rediuiui carmina Nonni
Nunc Belgæ è Pharia lege Palingenica.
Gaudet vrbs Panis rursum vetus vtpote mater,
Ciue renascent nobilitanda suo.
Qui Dionysiacis Iouiique volumine verbi,
Haud scio, Smyrnæo an vate sit inferior.
Orphicus Oceanus merito dicendus ab illis,
Quos tuus almus agit, die Lyæe, furor.

Quidquid

Quidquid habent etenim ſinuoſa volumina vatum,
Pluraque non vlli commemorata canit.
Quam bene res vertit ſors admirabilis æui;
Adſit vt ad feſtos Panopilita dies,
Poſt tot ſecla redux quos Baccho dedicat orbis,
Excutiens hyemem triſtitiamque mero:
Qua quondam anni parte reor deſiſſe labores,
Quadraginta octo quos peperere libri:
Atque Euangelium poſt per ieiunia cœptum
Doctoris Pathmi nobilis exilio.
Nunc hilares igitur reduci libare Falernum
Muſa iubet, madeant quo Dionyſiaca.
Omnia tempus habent; habeat quoq; tempus Iacchus,
Thyrſigerum vt vatem Merica dona beent.
Falckenburge præi, pateram ſaliente corona
Nectare, ne Genius Nonnicus effugiat.
Prolue te totum: non manant carmina ſiccis:
Nominis integri ſex elementa bibas.
Noſque propinanti bene reſpondebimus omnes,
Mollius vt madidis carmina deinde fluant.
Neſcio quid ſcabri fauces exaſperat. heus tu
Quin properas, vt ſit vox mihi limpidior
Miſcete ô Satyri. iam iam ſaltare Maronem
Cernimus, auritum iam titubare ſenem.
Sic crebro reuocent ſanis vinalia Muſæ:
Sic Aganippæus fons fluat vſque mero.

CORNELII GRAPHEI, aliâs SCRIBONII ALOSTANI.

Carolo V. Imp. Aug.

SVmme hominum Princeps, Heroum maxime, Cæſar
Carole, Chriſtiadûm ô caput, ô noua gloria, mundi

Carole

Carole delitium Europæ tutorque, paterque,
O decus augustum, O celsi quem rector Olympi
Cunctarum posuit supremo in culmine rerum,
Et summo imperio præ aliis mortalibus vni
Donauit, quem Turca ferox, quem barbarus hostis
Iure timent dextramque tuam gladiumque seuerum
Horrescunt trepidi: ô qui maiestate verenda
Ora refers metuenda Dei, sedemque locumque
Illius in terris, & ab alto tradita cœlo
Sceptra tenes, sacraque manu ipsum insigne Tonantis
Qui gestas orbem huc oculos, huc lumina mitti
Vortito contuitu, nostrum hunc spectato benignus
Conatum expromptoque sinu, blandisque lacertis
Suscipito hoc nostrum nostrũ hoc quodcunq; dicatum
Diue tibi donum, tamen immortale, perenne,
Cœleste, æternum donum quod plurima nunquam
Secula sustulerint, quod non corruperit vlla
Ætatum series, nempe alta ex ætheris arce
Munere Diuorum tandem ad mortalia regna
Demissæ Pacis simulachrum, Pacis amicæ
Effigiem viuam bene pulchræ virginis illam
Cœlestis formæ speciem, qualem æthere in alto
Cœlicolæ aspiciunt, quam non mortalis Apelles
Quisquam, aut Protogenes humana industrius arte
Aut minio aut alio ducens quocunque colore
Exhibuit: neque enim digitus mortalis idipsum
Quiuisset: verum Aonio de vertice nostra
Descendens Clio, Diuam hanc Narbonis ad oras
Conspectam dudum (vt multo est doctissima pulchre
Pingendi) ad viuum sic est imitata, venustam
Sic speciem Heroo depinxit carmine, diæ
Vocis penniculo sic effigiauit, vt acri
Vix oculo quisquam exacte discernere possit
Num Pax ipsa siet, descriptæ an Pacis imago.
Aspicito ô Cæsar, notum vt viridantis oliuæ

Præten-

Trætendens ramum, tibi blando arrideat ore,
Affectetque tuis iſtis conſpectibus vltro
Admitti: id ſi contingat, ſi denique noſtrum
Hoc munus gratum fuerit, tum audentior ore
Grandiſono, maiore tuba, grauioribus orſis
Ingentem cœli tollens ad ſidera famam
Magnæ tuam nomenque ſacrum & res ordine geſtas,
Tranſcendam altiuolas clangenti carmine nubeis.

Argumentum.

Hortatur Vates trepidum ad noua gaudia mundum.
Optatam *Genitor* Pacem demittit Olympo.
Percutiunt fœdus, cum Rex tum Cæſar, ad vrbem
Quæ in Narbonis agro Martii eſt conterminа foſſæ.
Aurato exultans vehitur *Pax* aurea curru.
Aſſidet huic Magnus Cæſar, ſimul aſſidet & Rex.
Pompa ingens celebrem ſequitur, præitq; triumphum.
Verſibus alternis Muſæ. Aoniique Poetæ
Decantant Pacis, Regiſque, & Cæſaris alti
Æternas laudes. Trahitur longo ordine Diuæ
Poſt currum inſani Martis coniuſta ſupellex.
Iturin auguſtum pario de marmore Templum
Diuinæ ſacrum *Pacis*, diſcordia fuſo
Sanguine maſtatur: rapit exultatio Vatem.

Pax inter Carolum V. & Franciſcum Primum Galliarum Regem ad Aquas Mortuas, deſcripta.

Tandem lo, tandem venit, lætiſſima venit
Illa dies, fauſta illa dies, illa omnibus vno
Affectu, votiſque dies optata ferocis
Qua poſt armorum furias poſt triſtia bella,
Poſt tempeſtates varias, & turbida mundi
Nubila, poſt miſeram ſtragem inſanumque laborem
Martis, & innumeras vexata è plebe rapinas,
Marte procul pulſo, belliſque furentibus imo
Detruſis

Detrusis Orco, fessis dulcissima rebus
Donatur requies. disposis nubibus atræ
Conecdunt tenebræ, redit Sol aureus, orbi
Clarior aura micat, cunctæ cecidere procellæ,
Iam nusquam pugnæ, nusquam sæua arma, tumultus
Vndique abest omnis, sunt omnia tuta, recessit
Vis inimica, Rapax telluri illisa Tyrannis
Prostrata est, penitusque iacet sine robore, summis
Mundi Principibus sibi nunc concordibus. Eia
Tristis abesto metus, longe Terrorque, Pauorque,
(Lætitia plausuque alacri assurgente) facessant:
In falces redeant fractis mucronibus hastæ,
E gladio incuruus confletur vomer, Arator
In campos redeat securus, squallida rursus & Artes,
Arua ferant fruges: rediuiuæ rursus & Artes,
Et vario externæ redeant à littore merces:
Attollat caput exultans *Industria*, sanctus
Emergat *Labor*, & victum, quæstumque reducat.
Se totum in lusus & publica gaudia mundus
Soluat & insolitis sonet vndique plausibus æther.
Quisque sibi niueas optatæ insignia Pacis
Adsumat vestes gaudens, niuea omnia sunto
Vndique, nil atrum aut lugubre appareat vsquam,
Sitque nihil toto niueus nisi candor in orbe.
Imprimis rerum soluantur vota *Parentis*
Debita, & ex imo reddantur pectore grates,
Hanc insperatam cœlorum exarce quietem
Qui tribuit miseris, à quo sunt omnia: Quique
Omnipotente manu solus facit omnia, nil fors,
Nil casus, nil fata. poli nil sydera possunt
Absque illo, cuncta ipse mouet, cuncta ipse suopte
Arbitrio cogit sibi subseruire, tremendæ
Illius Maiestati se subiicit omnis
Natura. & Domino incuruans sua colla Tonanti
Nil inuisa facit: dependent omnia sancto

Illius

Illius à nutu, Quo dum vult concutit orbem
Astrigerum, & vasto nutantem pondere terram.
Ipse super summi iamdudum vertice Olympi
Æterno nixus solio, dum torte iacenteis
Despectat terras, toto videt orbe tumultu
Terribili populus passim concurrere, Martem
Omnia turbare, omnia concutere, omnia cæde
Sanguinea implere, innocuam procul esse fugatam
E mundo Pacem, Furias regnare, potenter
Imperitare Nephas, Æquum succumbere, Iustum
Vndique prosterni, miseri sacra prophanis:
Hinc Asiam, illinc Europam, Lybiæque feroces
Gradiuum exercere viros, discurrere latè
Danubij ad ripam Turchas, populariter agros
Turcharum Persas, Lybicum pulsare Tyrannum
Cæsarea, Cæsareo quassari Gallica Marte
Regna, alacrem contrà magno molimine Gallum
Obniti horrendis comori Cæsaris armis.
Italiam, Allobrogas, Celtas, Morinosque, trucesque
Belgas, Atrebates miseranda sorte vicissim
Affligi, vastari agros, euertier vrbeis.
Tum sua clementer detorquens lumina pulchræ
Europæ ad populos, haud passus longius atro
Christiadas bello inter se confligere, sæuam
Bellonam, Martemque iubet discedere longè
Ad Mahometæas humana haud pectora genteis
Blasphemas genteis cœlo execrabile semen:
Continuoque piam nuper tellure fugatam,
Tum cœli medio stellata in sede micantem
Pacem ad se vocat, & placido sic ore profatur:
Surge age Nata, leui properans descende volatu
Et pete florenteis Europæ sedula campos,
Tecum ibit germana soror *Concordia*, & ipsa
Nuda *Fides*, firmo consistent vt cuncta tenore,
Ad quæ vos vltrò in terrarum mittimus orbem.

Esto ærumnarum iam plus satis, ipse quietem
Constitui tandem populis, finemq; malorum,
Sat mihi pœnarum sceleru ob commissa dedere.
Condono offensas, placatus pono flagella,
Vindicta abstineo, iusta prorsum immemor iræ,
Cæsareas inter turmas & Gallica castra
Infer te mediam, Regemque & Cæsarea adito,
Fac inter se coeant & fœdera iungant
Æterna: hæc mando, hæc nostra est infracta voluntas.
Dixit & acclinans sese, cœlestia charæ
Oscula dat Natæ. Currum parat ilicet illa
Sydereum, celerique ruens altum æthera lapsu
Deserit, & tandem virides Narbonis in oras
Descendens, fortè ad Marij cognomine fossam
Substitit, hic magnos, & Regem & Cæsara, longo
Haud adeo ab sese disiunctos interuallo
Conspicit, hos blando aggrediens sermone salutat,
Improuiso aditu, ramo fœlicis Oliuæ
Prætenso: agnoscunt diuam, ingentique stupore
Accipiunt venientem vltro, ac reuerenter adorant
Attoniti, ætherio demissum numen Olympo.
Continuo mentem immutari sentit vterque,
Atque truces animos subito mollescere flexu,
Oeu cum post pluuias, & nigri turbida cœli
Nubila, reddidit rutilum Sol aureus ignem,
Et recipit solitum clarescens aura nitorem.
Deponunt odium, bellum execrantur iniquum,
Conuemunt suasisque *Dea* mauortia ponunt
Arma alacres: lachrymæ erumpunt, in mutua læti
Oscula ruunt, sesique diu amplexantur, & hærent
Alter ab alterius collo. datur annulus illinc
Atque hinc æternæ fidei argumenta, perenne
Percutiunt fœdus, nunquam violabile fœdus,
Inque manum alterutros fido se pectore dedunt.
Summi iampridem furijs vrgentibus hostes,

Nunc

Nunc summi inter se (Cœli ò clementia) amici
Vnà ambo incedunt, vnà in communia tendunt
Hospitia vna itidem læti potumque cibumque
Cum plausu accipiunt: hic *Heltonora* vetusto
Aspectu Regina, inter formosa Maritum
Regem, interque sibi germanum Cæsarea, mira
Lætitia exultans, cupidis amplexibus ambos
Accipit, & strictis Fratremque, Virumque lacertis
Nunc hunc, nunc illum premit & casta oscula iungit;
Explerique nequit mentem fraterna tuendo
Lumina. iam multos ipsi non visa per annos:
Coram adstant gemini iuuenes, clarissima magni
Regis progenies, Henricus scilicet atque
Carolus: ambo ingens post patrem gloria regni,
Alter Delphinus, sceptri successor & hæres,
Alter Dux vrbi cui clarum Aurelia nomen.
Adstant Cæsarei proceres hinc adstat & illinc
Celtica Nobilitas & non numerabile vulgus,
Visendi studio, & rerum nouitate stupenda
Adductum: ipsa autem in medio lætissima cœtu
Spectatur *Diua*, aurato circundata amictu
Cunctorumque oculos in se conuertit: ibi omnes
Attonito stant ore, haurit salientia magnus
Corda stupor, nequeunt fari, vox faucibus hæret,
Immensæ præ lætitiæ dulcedine nemo
Adstantum potis est fictum cohibere, fluenteis
Aspiceres lachrymas guttatim labier ipsos
Gaudentum in vultus, pendent præsentis ab ore
Cæsaris, excelsi mirantur pectoris ingens
Robur: mirantur Regem, mirantur & ipsam
Reginam, & Regis Natos, mirantur honorem
Virginis ætheriæ, & formam, gestumque, habitumque,
Diuinosque Deæ vultus, mirantur amores
Tam subitos inter tam hostilia pectora, dudum
Inter se tam infesta sibi; vt totum vndique mundum

Quassarint fera per bellorum incendia. Certe
(Perlegito historias, & prisci acta omnia sæcli)
Hoc nunquam à prima nascentis origine mundi
Auditum, vt tanti vsquam hostes, post maxima bella,
Post cladem innumeram, post tot discrimina rerum,
Tam promptis (idque vltrò) animis in fœdera tandem
Sic ierint, vllis absque oratoribus, absque
Vllo hominum medio, sibimet medium, sibi certi
Ipsi oratores, sibi conciliumque, fidesque.
Vos igitur longo bellorum turbine, & atra
Tempestate acti, haud toleranda incommoda rerum
Perpessi graviter, nunc ò gaudete, resumptis
Este alacres animis lætos attollite vultus,
Suspicite: En bona adest tandem *Pax*, optima rerum
Seruatrix! *Pax* illa, ostentatura per orbem
Hunc totum ingentes celebres, rarosq; triumphos
Diua suos, spectia ampla ferens, captiuaque post se
Agmina, & hostilem ductans longo ordine turbam,
Ingenti incedens pompa: comitantur euntem
Libertas, & blanda *quies*, cunctusque fugata
Iniuria Cuneus, numerosoque agmine *Virtus*.
Plaudite Io, consurgite Io, decerpite ab altis
Arboribus ramos, ramos pallentis oliuæ,
Et laurifolia, & palmæ de robore frondes:
Texite festiuas varia de fronde coronas,
Cingite fronde comas, circundate tempora sertis,
Carpite purpureos viridi de cespite flores,
Herbasque, & nudam beneolenti gramine terram
Spargite, qua molli venions *Dea* maxima gressu
Tendit iter, ducitque sacrum lætissima currum,
Ferte faces manibus, vincant funalia Solem
Lumine magnifico, properanti occurrite pompæ
Pacis oliuiferæ, & ratum spectate triumphum.

Ecce ipsa aurata fulgens in veste, superbo

(Haud

(Haud procul hinc subiti per campos pulueris vmbram
Cernite) adest currus, consolatura iacentes
Afflictorum animos, & iam magis ac magis horsum
Ecce propinquat o. Pro sella est aureus olli
Mundi ingens globus, hoc nitens sedet ipsa, superque
Eminet excelso sublimis corpore dulci
Iucunda aspectu, roseis formosa labellis
Perpetuum ridens, cutuis promptissima semper
Oscula porrigere, & dulceis sua brachia semper
Pandere in amplexus. nunquam iracunda necatra
Bile tumens sed semper amico pectore, semper
Pacato gaudens animo, coma fulgida ab auro
Contexto cincta est ferto viridantis Oliuæ,
Dextera fert ramum ramum de germine eodem,
Cum ramo hoc pariter candentia lilia quassans,
Lilia mellifluæ inprimis aptissima *Paci*,
Binæ vtrinque extant humeris cœlestibus alæ
Versicolore nota, & pennis fulgentibus auro
Distinctæ, his cœlo descendit *Diua* tonantis
E gremio: Ignitus stellarum circulus alto
Vertice flammescens cœlesti insignit honore
Diuinum caput, & lapsam testatur Olympo.
Aureus est currus, temo aureus, aureus axis,
Atque rotæ auratis scintillant orbibus, auro
Diffulgent radij, sunt aurea cuncta, nitore
Aurifluo circum rutilascunt omnia, ab auro
Ecce repercussus latè circumfluus aër
Spectatorum oculos fulgore obtundit acuto:
Auro inter lucent fulgentes vndique gemmæ,
Et varij Eoa allati vique ab gente lapilli.
Hunc circum (artificis quæ docta industria) currum
A fronte, à tergo, latere ab dextro atque sinistro,
Insignes puro historiæ cælantur in auro.
Et tanta arte quidem, vt videantur cuncta moueri,
Hocque agere atque illud, viuóque è pectore fari,

Namque hic pacifici plusquam aurea tempora Regis
Spectantur. Supero primum qui numine iussus
Ardua non falso posuit delubra tonanti,
Et duros summa populos in pace tenebat:
Dein Seruatoris sunt facta insignia Christi
Mirandis formata modis, atque arte stupenda,
Primum vt eo quondam incorrupta è Virgine nato
Aliger ætheria descendens nuncius arce
Detulerit misero pacem, & noua gaudia mundo:
Vtque sub Augusto puero hoc nascente per orbem
Tuta quies fuerit, ferro & compagibus arctis
Vt clausæ steterint post plurima tempora diræ
Belli portæ: atrox vt centum vinctus ahenis
Post tergum nodis horrendo sederit intus
Ore Furor, sæuo circum fremitu omnia terrens:
Vtque ille in cunctis passim regionibus almam
Ad Pacem populos hortans animauerit: vtque
Ipse sedens asino (multum est ea bestia Paci
Commoda) diuinæ Pacis se ostenderit vltrò
Regem esse: vtque alto consensò lætus olympo
Nunc diuorum inter cuneos & mille phalangas
Æternum gaudens æterna pace fruatur,
Et cœli, & terræ, & nigri Dominator Auerni.

Ecce autem ante Deam, positis sedilibus, ipso
In currus medio, auratis in vestibus ambo
(Heus nudate caput, genua incuruate stupentes)
Considunt vnà (iucundum) maximus & *Rex*,
Maximus & *Cæsar*, iunctis, ò gaudia dextris,
Et multum inter se blando sermone loquuntur.
Hic Aquilam gemino nigrantem vertice iuxta
Sese adstantem habet, ingenti clangore mouentem
Explicitas alas, illum sua lilia fuluo
Clara auro exornant: olea est redimitus vterque,
Pulchrè intertextis folia inter singula baccis.

Ipse

Ipsa *Dea* à tergo ambobus sublimior, istum
Atque illum impositis manibus collo, tenet. Eia
Salue Maxime *Rex*, salue ô tu Maxime *Cæsar*,
Concordes animæ, concordia pectora, vestræ
Europæ decus, & magni illustrissima mundi
Lumina, Christiadum columen, tutela, vnumque
Præsidium: quibus inter se concordibus, vlli
Non metuendi hostes, etiam si totus ab omni
In nos parte ruat mundus, si denique cunctis
Viribus assultet nos vndique Tartarus, alto
Egressus barathro, & frendens extrema minetur.
Faxit diuinæ Pacis dator ille superni
Regnator mundi, vt nostra hæc sanctissima vestros
Inter subiectos longos *Par* duret in annos,
Et dicant per vos facta aurea sæcla nepotes.
Dij te fortunent *Rex* felicissime Dij te
Conseruent multo fortunatissime *Cæsar*
Dij vos incolumi cum prosperitate beatos
Perpetuum esse velint. Dij vobis cuncta secundent
Quæ facitis, quæ facturi estis, quæque sub imo
Pectore volentes animo proponitis in rem
Communem regnis amborum, totius & orbis,
Orbis præsertim cui dat cognomina Christus.
In vestras vltrò sese Mahometica dedant
Sceptra manus, meritos vobis cessura triumphos.
Per vos augescat Christi Respublica: per vos
Nunc iterum toto surgat gens antea mundo.

Sed redeamus Io, qua auidi defleximus, atque
Spectari cœptum expectemus rite triumphum.
Quatuor eximij niueo candore iugales
Ecce trahunt currum, Phædros, Terpnosque, Crotosq;,
Atque Euphron, tenues claris hinnitibus auras
Implentes latè, pennatis calcibus alto
Multum exultantes gressu, iuueniliter ore

Prædulci arridens dulcis *Fauor* aurea pressans
Terga Crotì, auratis currum moderatur habenis,
Officio aurigæ fungens, sonituque flagelli
Viget equos, tensaque manu. & clamore secundo
Cum plausu immodico rara & noua gaudia monstrat,
Pulcher adulescens vernanti floridus æuo,
Tempora velatus fronde immortalis oliuæ.
Porro autem ante *Deæ* currum, longo ordine ducto
Magna applaudentum præcedit turba, nefando
Quos Dea ab exilio notas reduxit ad oras
Huius nostri orbis. Primum sanctissima prodit
Illa Deum atque hominum sotrix *Concordia*, dulcis
Illa triumphantis Pacis germana gemellus
Cui viridi in ramo sunt clara insignia turtur.
Altera deinde soror fida comitata catella
Dia *Fides* venit. Hanc sequitur tum deinde venusto
Lætitia aspectu. Cui se iucunda *Voluptas*,
Atque animi *Dulcedo*, atque *Exultatio* læti
Pectoris admiscent. His longo examine mille
Gaudia succedunt, rident saliuntque, canuntque:
Assensu vario, ferit aurea sydera murmur.

Hunc nudæ *Charites* vernanti ætate puellæ,
Perpetuum virides tenui velamine tantum
Contectæ medium pro consuetudine corpus,
Adproperant trino decorantes numine pompam.
Mox *Amor*, haud trux ille puer cithereia proles,
Flammiuomis grauiter telis metuendus & arcu:
Sed magno factore satus stellantis Olympi:
Nudulus ipse quidem, & pernicibus aureus alis,
Haud oculis captus, sed perspicuè omnia cernens,
Aduolitat quatiens iucundis plausibus alas,
Accendens totam fraterno ardore cateruam.
Huic *Agape* germana soror pulcherrima virgo
Sese addit, nudis stipata infantibus, ipsa

Pectore

Pectore nuda quidem, & niueas exerta mamillas:
Dextra facem gestat micat ardens vertice flamma.
His sine Numinibus (res planè est vera) duobus
Nulla vsquàm pax, nulla fides, concordia constat.

Hos subit ætherio rursum nunc lapsa ab Olympo
Illa Dea hunc audax nutu quæ temperat orbem
Iustitia, alatisque humeris vnoque superba
En oculo, in frontis medio, quo scilicet illa
Omnia recta tuens nil vsquam lumine cernat
Obliquo quidquam vultu imperterrita torti,
Magna animo, Ausoniæ cui clarum insigne secures,
Falcesque, & rectum nullo curuamine sceptrum.
Huic comes accedit *Legum* veneranda Potestas,
Aurato insignis clauo, & Reuerentia *Recti*,
Et sacra *Religio*, candenti in veste decora.
Flammantem dextra gladium clypeumque sinistra
Gestans purpurea pictum cruce, cassidè fulua
Virgineas contecta comas in vtrumque parata
Seu contra infandos fidei non segniter hosteis
Stare alacrem, & certæ pro vero occumbere morti:
Seu tranquillam inter mortaleis ducere vitam,
Ipsa hæres cœli, proles diuina tonantis.
Cui se addit sociam triplici notissima vultu
Dudum exul *Pietas*, vno cœlestia sursum
Numina contemplans, altro officiosa Parenteis,
At reliquo ad dulcis Patriæ communia spectans
Commoda. Porrò autem quæris quæ cætera festam
Turba præit pompam? Hæc *Probitas* est sancta Verenda
Hæc morum est *Grauitas*. Hic est *Pudor*. Ille modestæ
Est *Candor* vitæ. Hic rerum est *Successus*, amica
Iucundus facie. Speciosa hæc nympha beata
Est Dea *Prosperitas*. Matrona hæc inclyta centum
Secum vna adducens natos, totidemque venustas
Præstanti forma natas, est optima rerum

Virtus cœlesti partu fœcunda. Sed, inquis,
Quis grauis ille Senex promissa in pectore barba,
Qui properat curuam prægrandi pondere falcem
Nudusque alatusque tenens? Est maximus ille
Diuum, qui è magna genuit tellure beatam
Libertatem olim, qui condidit aurea primus
Secula *Saturnus*. Saturno proxima Virgo
Quæ venit, & fractis attollens brachia vinclis,
Præ reliquis tantum gaudia exultat ea ipsa est
Aurea *Libertas*, Saturni filia, summis
Nusquam non votis miseris mortalibus vna
Exoptata nimis. Quæ autem sequitur, quique
Subsequitur Deus hic frondosa è vite coronam,
Illa gerens flauam vittata ad tempora spicam,
Hic *Liber* magna illa *Ceres*, duo numina multum
Commoda sunt homini, furibundo à milite dudum
Dirè afflictata, huc illuc distracta minaci
Hinc inuasa igni, hinc pedibus calcata prophanis,
Indignum facinus, multis mortalibus atrox
Heu damnum. Quas tu verò florente puellas
Hic spectas ætate pares, quarum altera dura
Callosaque manu fert multa animosa ligonem,
Altera fert virideis commistis floribus herbas,
Sunt geminæ agresti prognatæ è stirpe sorores:
Altera Fertilitas glebæ est illa altera felix
Cultura agrorum, humanæ spes maxima vitæ:
Quis sine cuncta abeunt pessum, pereuntque voraci
Confecta esurie. Qui illas comitatur agresti
Indutus sagulo, membris hirsutus, onustus
Et stiua & rastro, toto pro corpore sudans,
Est *Labor* istarum genitor certissimus, olim
Quam ipsi peperit formosa *Indust ia*, amore
Capta viri, quo nunc fruitur coniuncta marito.

Aspicito hanc autem specioso corpore Nympham,
Portan-

Portantem oblongum niuea inter brachia cornu,
Cornu maturis confertum fructibus ipsa
Effilla omnigenum optatissima *Copia* rerum,
Pacis opus sanctæ Pacis venerabile donum.
Quæ vero pone insequitur lætissima, multo
Auroque gemmisque nitens, varieque, nouoque
Barbarico de more habitu vestita, volucri
Multum agilis planta, varios peragrare frequenter
Valde assueta locos, centum (mirabile) linguas
Centeno ore sonans, Dio est Hermete creata
Mercatura hominum Collectrix sedula sanctæ
Seruatrix Pacis, ciuileis vndique mores
Vrbibus adducens: quos tandem perditus ille
Corrumpit Luxus, multo in terrima trudens
Flagitia, & grauium vitiorum immane barathrum.

Hæc dormitanti similem quam cernitis alta
Lectica celsam terri, mollique iacentem
Puluino innixam cubito, est gratissima cunctis
Alma *Quies* rebus, diuinæ filia Pacis.
Quattuor hanc humeris iuuenes, Amerymnus, Aclystus
Hesychus, & placido ridens Irenicus ore,
Portantes gestant. sequitur spectabile monstrum,
Fœmina tercentum incedens cerulcibus atque
Tot capitum numero. Sed quæ fiet ista, requiris?
Est quæ millenis constat *Respublica* membris,
Corpore præuasto turba sublimior omni,
Ipsa modum supra ante alias ganisæ, malorum
Quod iam erepta vndis, belli quod libera curis.
Quinæ aut hæ Nymphæ, post has quæ deinde sequutæ
Spectantur læto properatim incedere gressu,
Præstantes forma insigni, cultuque decoro,
Sunt pulchra Europa ductæ è genitrice sorores.
Hæc est flaua comam cultrix Germania magni
Cæsaris. Hæc nigro est Hispania nota capillo,

Cæsa-

Cæsarcis itidem longè addictissima sceptris.
Hæc est formoso præcellens Gallia vultu,
Gallia Liligero nutrix gratissima Regi.
Isthæc Pannonia est, Isthæc est illa superba
Olim orbis domitrix, toti notissima mundo
Italia. Hæc autem veniens postrema, istarum
Præclara est Genitrix, bella illa *Europa* venusto
Aspectu insignis, raro pulcherrima cultu,
Partim læta quidem, partim subtristior, imo
Pectore nonnunquam læta inter gaudia, certo
Cum gemitu ducens tacito suspiria tractu,
Scilicet omnino quòd nondum libera quodque
Successa in tanto sibi adhuc mala plurima restant,
Quandoquidem ipsius dulcissima filia, nempe
Docta illa illa inquam Genitricis gloria quondam
Græcia, inhumano misere subiecta Tyranno
Turcarum, hostili ritu captiua tenetur,
Carcere in horrendo præduris vincta catenis,
Quinetiam dulces sibi maxima cura sorores
Magna *Asia* & calido *Lybia* contermina cœlo
Oppressæ immani dominatu, immite, superbum
Coguntur tolerare iugum, furiosaque multum
Iussa canis Mahometæi imperiumque ferinum.
Sed quæ vnà graditur lateri illi adiuncta, nitenti
Spei induta habitu dictis solatur amicis
Subtristem, fore non longum vt Nata atque Sorores
Prostrato immani, debellatoque Tyranno
In libertatem redeant, fractisque catenis
Colla iugo excutiant lætæ, rursusque paterna
Possideant regna, & secura in pace quiescant.
Visuræ demum matremque, piamque sororem.
Quo monitu illa animos dulce exhilarata resumens,
Et tristeis gemitus, grauia & suspiria ponit,
Cum reliquis plausum per gaudia læta frequentans.

Post

Post has autem omneis magna addensante caterua
Ante *Deæ* plaustrum, & fremitantes ante iugales
Proximus præcunt Musæ, facundia, Docti
Scriptores, Disciplinæ, Aoniique Poetæ,
Artesque & multo præstans industria sensu,
Slliciri Coniunx mire fœcunda Laboris,
Omnes Palladis euincti tempora sertis,
Palladios ramos, & candida lilia læti
Quassantes manibus magnis clamoribus almam
Laudantes Pacem attollentes Cæsara magnum
Tollentes itidem celsa vsque ad sydera Regem.
Auctores Pacis. Libertatisque reductæ.
Cantare occipiunt Musæ tum deinde sequuntur
Et læti alterna responsant voce Poëtæ.
Prima est Calliope celebri suauissima cantu,
Atque his attonitas demulcent versibus auras.

Calliope.

Salue *Pax*, rerum fernatrix optima multum,
Salue iterum ætherij proles veneranda Tonantis.

Poeta.

Viuat Io Cæsar, viuat Rex optimus, almam
Qui nobis pacem, & rursum aurea secula reddunt

Clio.

Pace nihil misero quicquam iucundius orbi,
Ipsa hilarat mentes, de pressaque pectora tollit.

Poeta.

Viuat Io Cæsar, viuat Rex optimus, horum
Munere Io regnat tota Pax aure mundo.

Euterpe.

Pace vigent Leges, sarataque iura, triumphat
Iustitia, & facili floret Respublica ductu.

Poeta.

Viuat Io Cæsar, viuat Rex optimus, ipsi
Iustitiam nobis, calcataque iura reducunt.

Melpo-

Melpomene.

Officio Pacis Pietas neglecta resurgit,
Religioq; caput gaudens ad sydera tollit.

Poeta.

Viuat Io Cæsar, viuat rex optimus, ecce
Ipsorum cura simul hæc, simul illa reuixit.

Erato.

Pacis in imperio Virtus regina per orbem
Emicat, & miris mundum splendoribus ornat.

Poeta.

Viuat Io Cæsar, viuat Rex optimus, vltro
Qui Diuam gremio acceptam, attolluntq;, fouentque.

Vrania.

Pax facit è galeis rastros, ex ense ligones,
Proueniunt segetes, implentur frugibus aruæ.

Poeta.

Viuat Io Cæsar, viuat Rex optimus, agri
Squalentes dudum, per eos nunc horrea complent.

Terpsichore.

Pace & opes variæ & cunctarum copia rerum
Quottidie crescunt, nil Diua hac præside desit.

Poeta.

Viuat Io Cæsar, viuat Rex optimus, Eia
Nunc & opum affluxit, & rerum plurimus vsus.

Polyhymnia.

Pax fouet ingenuas artes, Industria Pace
Nutritur, Pace & clara ingenia vndiq; pollent.

Poeta.

Viuat Io Cæsar, viuat Rex optimus: ipsis
Principibus redeunt passim quæq; optima mundo.

Thalia.

Pax mœrorem abigit: Pax duicia gaudia secum
Adducit. Pax magnam adfert optata quietem.

Poeta.

Porta.

Viuat Io Cæsar, viuat Rex optimus, ambo
Optate autores Pacis, magnæq; quietis.

Talibus illi alacres præcedunt vocibus aër
Exultat: contra acclamans respondet Echo.
Aëriæ autem Auræ circumq; supraque volantes
Suspensæ plumis, & verficoloribus alis,
Virgineos imitatæ artus & blanda pudentum
Ora puellarum, varios è nube serena
Proiiciunt flores, & odoro gramine terram
Desuper infernunt: florum per inania nymbus
Nubiuolæ ritu muis huc se spargit, & illuc
Ingradientum agmen, dulcis fragrantia sese
Molliter insinuat nasis, atq; aera mulcet.

Ante omneis prima vadens in fronte, triumphi
Nuncius it Plausus, percharus filius ille
Lætitiæ, ingentemq; tubam pleno ore, tumenti
Gutture & intensis elatam faucibus inflat,
Inuitans sonitu clara ad spectacula cunctos.

At vero ecce Deæ post tergum, horrenda supellex
Inuisi Martis, spolia hosti erepta, triumpho
Ad Pompæ augmentum cumulatim adducta trahuntur.
Partim fracta quidem, partimq; integra: cruentæ
Nempe virum exuuiæ galeæ, thoraces, ahæni,
Fragmenta hastarum, gladii, sæuæq; bipennis,
Loricæque, ocreæque leues, currusq; rotæque,
Armatique & equi, & iunctis calcaria sellis,
Et signa, & laceris vexilla trementia caudis,
Vmbones, peltæ, clypei, scuta, aclides, arcus,
Spicula, balistæ conti, iacula horrida ferro,
Et grauium catapultarum tormenta, sarissæ,
Tragulaq;, & murices, & visu immane verutum.

Fin-

Fundæ, harpagones, ingentia gæsa, cateiæ,
Accurtmiq; spari, & tecto mucrone dolones,
Vinculaque & manicæ & ferro stridente catenæ,
Cornua tetra, tubæ horrisonæ, mauortia longo
Tympana cum gemitu, feralis machina vasto
Ore boans, flammasq; vomens, & saxa boarda,
Et colubri ignito ructantes fulmina collo,
Et crepitu horrifico Sclopeta rotantia glandes,
Arietibus vastis per terram in puluere tractis,
Et reliqua id genus arma, fero ex Mauorte recepta.

Hinc adducuntur manibus post terga reuinctis
Ordine prælongo tracti per colla catenis
Captiuum vulgus, profugi (Dis gratia) Martis
Præcipui. Comites furor indignatio, Rixæ,
Dissidium & germana eius Discordia, magno
Cum clamore tonans trux Vociferatio, diro
Ore fremens Rabies, vecors Insania, Cædes.
Cædes sanguinea gaudens inueste, cruento
Plena manum tabo, Furiæque, Iræque, feroxq;
Sæuitia, horrificæque Minæ, & Truculentia, & atra
Impietas, inimicitiæ, Vis, Impetus amens
Vindicta, Insidiæ, effrena Impatientia, Bilis
Immodico feruore tumens, Iniuria, Fraudes,
Atque Doli, præceps Audacia, dira Cupido
Pugnandi, mala proditio, imperiosa Tyrannis,
Depopulatio atrox, prædax vastatio rerum,
Et furta, & sanis armata incendia flammis,
Raptusque, incestusque, & stupra, & libera nullo
Stricta Libido metu, immanisque Licentia quiduis
Patrandi malesuada Fames. Penuria, Pestis,
Luctus, Tristities, Mœror, Quærimonia, Planctus,
Et lachrymæ, & Gemitus, Terrorque, Horrorque. Pa-
Omnes Tartarei Mauortia semina fratres, (uorq;
Tartareæque simul Mauortia turba sorores,

Alli-

Assidue insani Genitoris castra sequuti,
Abiectis animis, demisso in pectora vultu
Triste incedentes, rabidis conatibus arctis
Fruſtra obluctantes vinclis, diro vsq; susurro
Frendentes grauiter, suo quod Marte fugato
Sic Dominæ imperium Pacis sint ferre coacti.

Præteriere isti: magna dehinc ecce cohorte
Millia multa hominum qui claudant rite triumphum;
Plaudentes veriunt, nimirum Marte cruento
Et longo erepti bellorum turbine, læti
Agricolæ, Mercatores, numerosa caterua
Artificum, Patrum ordo grauis, promiscua plebis
Turba, viri iuuenes pueri, innuptæq; puellæ,
Matronæ, atque senes, serui, ancillæq; sequentes,
Omnes Cecropia redimiti tempora fronde,
Vna omnes niueo testantes gaudia cultu.
Taliter indomito victrix de Marte triumphans,
Talem ex hoste truci ducit *Tax* aurea pompam.
Ipse pater cuncta hæc despectans æthere ab alto,
Clara in nube sedens, natam collaudat ouantem,
Et fauet illustri, cœlo arridente, triumpho.

Ipsa autem (accedamus Io accedamus, & vna
Augentes pompam) terga insectemur ouantum,
Spectemus tanti finem, atque extrema triumphi.)
Ecce fere ad metam veniens *Diua* aurea, sese
Ad proprium confert pario de marmore templum,
Templum ingens, ter centenis illustre columnis,
Centenis gradibus longe à tellure leuatum,
Binæ intus magnis constructæ sumtibus aræ,
Hac Dea *Tax* illa colitur *Concordia* eodem
Sub tecto, ter centenis stant lumina tædis
Circum aras: rutilo resplendent omnia late:
Fulgore, Assyrio mollis fragrantia totum

Implet odore locum, iactant opobalsama longe
Dulcem auram, & gratum dant mascula thura vaporem.
Amplas ante foreis atque aurea limina phani
Gloria in auratis effulgens vestibus adstat,
Auratasq; aperit stridenti cardine valuas,
Inductura illuc venientem læta triumphum.

Iamque propinquatur templo, Dea protinus altis
Gloria descendens gradibus, venientibus vltro
En occurrit quans: vltro comitantur euntem
Pulcher Honos, nitidusq; *Decor*, florentibus annis
Ambo alacres iuuenes. Cuncti reuerenter vtrinq;
Dant spacium, qua per mediam *Dea* magna caterua
Se ferat ad faciem belli victricis: & ecce
Continuo curtum sistit *Dea*, deinde venusto
Ad terram gestu descendit læta simulque
Descendunt Rex & Cæsar, quos *Gloria* blando
Affatu manibus prensos deducit ad altum
Delubrum, & pariter sacrata ad limina tendunt.

Tandem autem ante gradus (latissima vbi area) tēpli
(Ore triumphantum de consuetudine prisca)
Sumpturi meritas hostili è sanguine pœnas,
Subsistunt, adstat turba hinc dextra inde sinistra
Suspensis animis expectans fedula rerum
Euentum, cum iam captiuæ ex agmine gentis
Producta in medium Princeps *Discordia*, vinctis
A tergo manibus, per terram in puluere plantis
Antrorsum versis trahitur gemebunda, furorem
Antiquum eructans, ardentia lumina frustra
Ad nubes tollens, incusans numina, sanctæque
Adlattans Paci, rabido cum murmure retram
Euomit & bilem, & cunctum moritura venenum.
Huc leuis ecce Puer volitans *Amor*, ense minacis
Iustitiæ accepto (cunctis mirantibus audax

Id

Id pueri factum, hanc vno nil territus ictu
Dissecto obtruncat iugulo, nigrumque cruorem
Spargit humi exultans. Confusus ad æthera clamor
Tollitur adstantum: prælongo exangue cadauer
Tractum vnco, ad coruos auidis canibusq; lupisq;
Proiicitur laniandum. Hostilis cætera vulgi
Colluuies tracti vinclis, longisque catenis
Continuo ad stygii raptantur carceris vmbras,
Horrificas vmbras, æterna ergastula, ibidem
Supplicio extremo non vna morte necandi.

His ita solemni veterum de more peractis,
Conscendunt templum lucentibus ordine longo
Lychnuchis, anteit cunctos dea Gloria. Honosque,
Atque Decor: Pax Augustum dextra tenet, atque
Læua ipsum Regem, sequitur quos cætera euntum
Læta cohors. Iamque introeunt penetralia, ibidem
Sacra Panomphæo, gratesq; & vota Tonanti
Rite peracturi. Verum hæc arcana silenti
Cultu intus fient haud conspictenda cuiuis,
Sacrilegi este procul, cuncti procul este prophani.

Vos autem quibus est tanta hæc victoria cordi,
Et placet iste nouus pulso de Marte triumphus
Ite domum læti, & chara cum coniuge, charis
Cum natis, cum vicinis, hanc quisque suprema
Conatu celebrate diem, secludite curas
Inter vos alacres colludite, corde timorem
Pellite, communes epulas, communia passim
Ponite per vicos hilari conuiuia plausu:
Crateras magnos producite, plena Lyæo
Cymbia miscete, ebibite, indulgete choreis,
Indulgete iocis, vos toros soluite in altam
Euohe lætitiam. Ipse egomet vel primus obibo
Has patteis, primus Baccho spumantia ponam

Pocula, primus ego miranda in gaudia raptus
Vina coronabo, Regisque & Cæsaris atque
Ad Pacis numeros potabo strennuus amplos
(Quanquam inconsuetus, quanquam natura repugnet,
Me namque haud fecit gracilis natura bibacem)
Ter, quater euacuans cyathos, ter gutture læto
Aut quater ingeminans festiuo dulcia versu
Carmina cantabo, & sublato ter pede terram
Succussans, plausu insolito cum voce sonora
Saltantes Satyros imitabor, vt Alphesibœus.
Atque vna mecum saltabunt, gutture lato
Cantabunt mecum, mecum fragrantia pleno
Vina bibent haustu, chari mihi quiq; Sodales,
Et quique insignes ingens mea gloria Amici,
Quos plerosq; mihi gremio fœcunda beato
Andouerpa fouet, culta Andouerpa, virentis
Flos patriæ, clarum vastæ Europæ decus, illa
Forma excellenti, longe pulcherrima magni
Filia Mercurij quam pulchra è Doride quondam
Ad Scaldis ripam genuit, dum forte profundo
Egressa Oceano regionem inuisit amœnam
Hanc nostram, admirans læta arua, & florida tempe.
Andouerpa inquam præ cunctis vrbibus vna
Illustri fama toti notissima mundo,
Multis clarum opibus. Scaldim sortita maritum,
Sæpe mihi cantata, mihi & cantanda deinceps
Dum viuam, & sanctæ afflabunt mihi carmina Musæ.

Sic ergo nobis primum incipientibus, Eia
Hæc eadem cuncti facite, eia ostendite quantum
Hæc vobis sedeant animo, quæ cœlitus alto
Largitur solio Rex omnipotentis Olympi
In commune bonum, atque in publica commoda: quin
(Id repetens dico) vos totos soluite in altrum (vos.
Euche lætitiam, nihil hac optatius vnquam

Luce,

Luce, nihil trepido quicquam iucundis orbi,
Quæ peperit nobis solida cum pace quietem.

Imo hic vna omnes iusto inuitante fauore
Hanc ad lætitiam, tanta hæc ad gaudia, magno
Assensu æternos cumulatim addamus honores.
Ingenteis tollamus Io in sublime columnas,
Atq; triumphaleis præclaris molibus arcus,
Pyramidasq; alto ductas ad nubila tractu,
Queis inscribamus sæcli de more vetusti
Illustres Pacisq; & magni Cæsaris atq;
Liligeri Regis titulos, monimentaque sancti
Fœderis, eruerint bellis vt tristibus orbem.
Reddiderintq; vltro fessis mortalibus almam
Et libertatem, & (res insperata) quietem.

Treis etiam è niueo faciamus marmore sumptu
Regifico statuas, vnam tibi Maxime Cæsar,
Vnam Rex Francisce tibi, tibi summa Dearum
Pax vnam. Hic geminos vasta quoq; mole Colossos
Artifici ductu longo attollamus ad auras,
Quorum alter Regis referat regnantis Cæsaris alter
Effigiem referat. stabunt armatus vterque
Conuersu faciem ad Turchas atq; impia regna
Gentis Othomanæ, dextra minitante coruscum
Vibrantes ensem, veluti sæua arma ferocis
Moturi nostræ iam relligionis in hosteis.

Has autem statuas diuinaq; marmora circum
Solemneis deinceps ludos, & sacra quotannis
Publica, solemneisq; epulas celebremus honore
Perpetuo; festos inter ludosq; epulasque
Ducentes alacrem per carmina læta chorææm,
Cuncti glaucicomæ gestantes vertice oliuæ
Contortas frondeis diuinæ insignia Pacis.

Tercentum adstabunt lætum pæana canentes
Cantores, niueis induti vestibus, atq;
Cantrices totidem, Nympharum more fluenteis
Discinctæ peplos, implentes omnia late
Concentu vario, dulce applaudentibus auris.
Quem ritum, optamus, nostri tum deinde nepotes
Et nati ipsorum, & qui post nascentur ab illis,
Sollicita obseruent cura, teneantq; fideles,
Istius memores per dulcia gaudia Pacis.
Quam cupidis animis, & voto ardente precamur
Durare æternum, longe omni ad tartara bello
Proscripto. Summa hæc nostræ est sententia Musæ.

Carolo V. Imp. Aug. ex Hispania per Gallias in patriam reduci aggratulatio.

Dudum incredibili glisscens rumore volabat
Fama per has nostras regiones, perq; propinquos
Vndiq; Belgarum populos te Maxime *Cæsar*
Per medios Gallorum agros amplissima regna
Ad nos Hesperiis longe vsque ab finibus vltro
Aduentare improuisum, quod nemo vel vnquam
Sperare ausus erat, solum te scilicet absque
Cæsareo fastu, nullo cum milite, nullis
Constipatum armis, (mira ó fiducia) tantum
Innocuo munitum animi candore, tot vrbes,
Tot populos penetrare ausum, dilcrimina mille
Temnere, tot nigros saltus, tot flumina, totque
Protensos alte cœli vsque ad sydera montes,
Vallesque, & vastos trepido nil pectore campos
Pertransire, hyeme in media, vim frigoris atri,
Et glaciem, & rigidos horrendo flamine ventos
Imbresq;, algentesque niues cunctasq; procellas
Aeris Hyberni, & male grata incommoda fortem
Tam longæ tolerare viæ: Te denique inermem
Tam procul à patria ignotis committere terris.

Sed.

Sed nunc, ô, sed nunc bene habet. te cernimus ipsum
Iam coram, metus omnis abest: sanctissima *Cæsar*
Vicit iter durum pietas tua, Summus Olympi
Respexit *Genitor* patriæ ad suspiria, teque
Nobis incolumem (laus illi æterna) reduxit.
Certam ex incerta tua nunc præsentia famam
Comprobat, & dubios optato pignore firmas.
Ah quanta inuasit nos suspicione maligna
Anxietas, quantus timor heu trepidantia torsit
Pectora, te *Cæsar* ne quo discrimine forsan
Aduersus premeret casus, donec tua vastis
Explicitis alis Aquila inter lilia, & inter
Cristatas volucres (Diuûm haud sine numine) blande
Accepta, ad nidum properans inopina volaret,
Et tandem his nostris reducem se sisteret oris,
Hic inter notos versans secura leones.
Ergo alacris magno soluit se in gaudia plausu
Gratantis Patriæ pietas, te Flandria læto
Accipit amplexu, tua te Brabantia summis
Optatum votis redeuntem suspicit altam
Admirans Maiestatem, diuinaque prorsus
Ora sacri vultus, in quo spectatur imago
Numinis ætherii, neque enim sine numine tanta est
Maiestas terris: clara te voce Batani,
Te Frisii, Hanno nique alacres, genisque accola lati
Oceani, à quo illi nomen Selandia, demum
Post aliquot non visum annos Dominumq; Patremque
Tutoremque pium per gaudia magna salutant.
Te populi, te cunctæ vrbes, cuncta oppida, villæ,
Compita, rura, pagi, venientem feruido adorant
Affectu, certantque auidi præuertere honore
Quisque alium. Verum inter tot populosque vrbesque
(Quamuis prima tibi puero incunabula quondam
Ingens Ganda dedit, quamuis dulcissima regni
Antiquam Bruxella tibi dat *Carole* sedem)

Nulla æque exultat, nulla æque est pectore toto
Ob reditum hunc gaudia tuum, atq; hæc nostra potētum
Belgarum *Andouerpa* decus, pulcherrima certe
Gemma Europæi, & flos florentissimus orbis,
Andouerpa illa, insigni vsque ad fidera fama
Vndique per totum longe notissima mundum,
Illa, inquam, illa tuis & progenitoribus olim
Atque tibi nunc inprimis fidissima sacro
Imperio semper præ aliis deuota, fuisque
Vel pro Principibus non tantum perdere cunctos
Thesauros & opes, fuso sed sanguine dulcem
Intrepidis animis promptissima fundere vitam,
Si quando seu bello acri, seu pace benigna,
Quocunque in casu, in quouis discrimine tandem
Exigat id forsan quæcunque occasio nunquam
Obluctans, nunquam iussis parere recusans,
Vsque adeo vt reliquis fors deficientibus, vna
Semper in officio constans duraverit, vlli
Haud parcens sumptu, haud vlli parsura labori
Quo nusquam tibi non placeat charissima, tota
Abs te dependens, sicut bona filia dulci
A genitore solet, quo tota innititur, in quo
Sola immota hæret quo tanquam rupis acutæ
Præsidio fidens, vllo haud conterrita casu
Non metuit quidquam, si etiam vel Tartarus ipse
Vel totus pariter per bella hostilia mundus
Hinc Turcæ inde Arabes, illinc Mauruſius hostis,
Hinc Scythica rugluuies, illinc gens effera Thracum
Contra ipsam vno etiam surgentes agmine totis
Viribus insultent, & rerum extrema minentur,
Visendi illa tui longe cupidissima, iamiam
Occursura tibi, patefacto limine latas
Portarum valuas, & clusa repagula soluens
Vrbem aperit: cunctas ædes, fora mœnia, turres,
Templa, sacella, viasque omneis splendore superbo

Impe-

Imperat ornari, cæsues hortatur, & vrget
Ad latum occursum: exultat trepida, æstuat, ardet,
Extra se rapitur quid agat vix amia sentit
Præ desiderio & nimia dulcedine mentis.
Vt quando externas aliquis profectus in oras,
Si post longa iterum remearit tempora dulcis
Ad patriæ fines & limina nota, reducto
Obuia procurrit coniux dilecta marito,
Atque illum strictis ter circumfusa lacertis
Gaudet inexpletum lachrymæ gaudentis ab ore
Lætitia erumpunt vna natique piisque
Cum famulis ancillæ alacres gaudentque, stupentque
Cernentes faciem optatam præsentiaque ora
Ante haud visa diu, tremulæ curuamine caudæ
Suffultans alludit hero gestitque catella,
Corpore porrecto notam collambere dextram.
Haud secus illa quidem cunctis cum ciuibus, & cum
Plebe suburbana & circum exultantibus agris
Aduentu est affecta tuo optatissime *Cæsar*,
Sese ornat cultu insueto, proditque decore
Compta nouo, egregie festiuo insignis amictu,
Candida puniceo vestis distincta colore
Est olli late lucens, quæ syrmate longo
Verrit humum artifici media zona aurea textu
Quam cingit, bicolor viridi cum fronde corolla
Ex rubris albisque rosis contexta reuincit
Illustres multum gemmisque auroque capillos,
In nodum lectos, alto stat vertice fidus
Mercurii & niueo gemmata monilia collo
Formosum in pectus dependent leniter, in queis
Sculpta nitent vrbis præclara insignia, nempe
Argento fulgens castrum, fluidæque cruento
Abscissu palmæ prostratis forte Tyrannis
(A quibus incertum) ablatæ, qui cædibus olim
Et præda hos agros vastabant, fabula quamuis

Istuc longe aliter per anilia somnia cœco
Obtrudat vulgo, clara hæc insignia porro
Purpureæ albentesque rosæ (sinuamine ducto
In torquem) claudunt ipsam comitantur euntem
Constanti vultu fautrix *Fortuna*, simulque
Mercurius genitor, genitrix quoque cœrula *Doris*
(Namque è Mercurio certum est ac Doride natam)
Illius & nutrix fœcundi lactis abundans
Copia, multarum mulier ditissima rerum,
Et Coniux vasto procerus corpore *Scaldis*,
(Namque hunc sortita est virgo *Andoveрa* maritum)
Candenti velo festiua & harundine cinctus,
Vertice cornutus, valida inter brachia magnum
Ipse gerens cornu ad summum omni fruge refertum.
Cum Scalde vnà autem celeres properantq; ruuntque
Fluminei proceres, antiquo stemmate multum
Illustres, primus læto per mœnia cursu
Nostra ruens *Vartus* nobis tum deinde propinquis
Ex agris veniens per prata virentia *Schindus*,
Campanaque olim præclarus origine *Nethes*,
Campanas inter glebas humilesque myricas
Eductus Nethes cognato sanguine magno
Coniunctus Scaldi: Et multum formosus amœno
Aspectu *Dilus*, pariterque & *Sinna*, sodales
Perpetui, arboreis insignes frondibus ambo,
Ambo florentes ætate, alacrique iuuenta.
Et per Alostæos descendens leniter agros
Tenara, quem noto appellant cognomine Dendram,
Dendride progenatum Nympha, & Gandæa profectus
Per rura extremis Flandrorum è finibus, alto
Germanus Scaldi peramœnus *Lisa*, modesto
Incedens passu, & tales plerique superbo
Aut fratres Scaldi, aut consanguinitate propinqui.
Succedit celeber sollenni in veste *Senatus*
Mitifice exultans, gemino qui Consule clarus

Sexque

Sexque decemque viris primatum exordine constans,
Præ se fert veteres Romanæ gentis honores.
Inde subit Patrum cœtus venerandæ caterua,
Cunctorumque Magistratum clarissimus ordo,
Prætores, læti Ædiles, alacresque Tribuni,
Quæstores vrbis, Curatoresque, Ministrique
Ingentis populi. Collegia sacra, piique
Sacrorum reges, Diuûm queis numina curæ,
Matres atque viri pueri, innuptæque puellæ,
Incanique senes, & læto flore iuuentus,
Omnigenumq; hominũ quotquot toto vndiq; mundo
Vsquam habitant, varium genus, Hispaniq;, Britanniq;
Et Lusitani, Gallique, Italique, Scythæque,
Germani, Indi, Arabes, Afrique, Asiæque coloni,
Pannones Illyrici, Thraces, quosque vltima Thylæ,
Et quos hucetiam tellus antarctica mittit,
Ornatu vario, variis in vestibus omnes
Conspicui partim pedites partimque superbis
Sublimes in equis, resonant hinnitibus auræ,
Terra pedum crebra pulsu calcata tremiscit.
Omnibus in vicis, perque omnia strata viarum
Vndique odoriferis ornantur limina sertis
Templa coronantur, postes fragrantibus herbis
Passim obuoluuntur, passim tota vrbe patescunt
Atriaque, excultæque domus altæque feneſtræ.
Otio agunt omnes, intermissoque labore
Solennem faciuntque diem, dulcique quieti
Se dedunt ciues, variis aulæa figuris
Parietibus cunctis (prout rerum est cuique facultas)
Rite intenduntur, productis funibus alto
Transuersim é tecto, suspendit quisque coronas
Floribus & dulci contextas gramine, passim
Solennes epulæ, conuiuia publica, læti
Conuentus, ludi, spectacula rara parantur
Plurima, vicatim discurrens vestibus albis

Conspi-

Conſpicua aurato ſuras euincta cothurno
Inſignis facie virgo & rubicante labello
Aſſiduum ridens toti gratiſſima mundo
Latitia, hortatur cunctos ad gaudia, dulcis
Sollicitat blande exultantum corda *Voluptas*.

Omnibus ergo auide multum expectantibus, Eia
Iam coram exoptatus ades, portiſque propinquas
Noſtræ Vrbis *Cæſar*, diuina agnoſcimus ora,
Cœleſteſque tuos vultus. En aurea *Cæſar*
Iſta tua *Andouerpa* oculos, mentemque animumque
Corque manu geſtans proprium, lætiſſima portis
Tandem egreſſa, tibi occurrit, proſtrataque ſacros
Ante tuos *Auguſte* pedes, ingente ſtupore
Primum hæret trepidans. mox paulo animoſior ore
Subtimido reducem perquam officioſa ſalutat,
Seque tibi totam cunctis cum ciuibus, vnà
Cum rebus cunctis offert, traditque benigni
Miro ardore animi, & claues tibi porrigit vrbis.
Porro verecundis accedens geſtibus ore
Virgineo ſimplex, ſubmiſſa fronte modeſto
Cuiuis nota habitu, lenis *Reuerentia* primum
Ante omnes te agreſſa, humilis veneratur, adorat,
Procumbens genibus, Populique, Patreſq;, Senatuſque,
Atque Magiſtratus cuncti, proceresque ſequuntur,
Corda etiam atq; oculos manibus mentemq; ferentes.
Ipſe ſinus laros exertaque brachia pandens
Te noſter *Scaldis*, te formoſiſſima *Doris*
Suſcipiunt læti. Nymphæ tibi *Scaldides* altis
Egreſſæ ripis occurrunt; ſuauiter vlnis
Virgineis te amplexantes, pleniſque caniſtris
Quacunque incedis floreſque herbaſque recentes
Certatim fundunt totum tibi (ſuſpice) *Scaldu*
Effundit cornu, cumulat ſua munera *Doris*.
Omnibus ipſa etiam pratiſque agriſque relictis

Syluiſ-

Sylúisque & campis, diuersa è parte profectæ
Andouerpiades numerosò examine nymphæ
Visuræ hanc Maiestatem, vultosque cupitos
Diuæ tuos, cum Scalde vnà & cum Doride, & omni
Cum populo occurrunt tibi gratanturque, modisque
Mirandis hilares communia gaudia miscent,
Quæque suo insignes cultu formosa caterua,
Virginei cœtus viuu pulcherrimus ordo.

Iamque vrbem ingrederis, porrectis præuolat alis
Illa biceps volucris, magno tibi munere summus
Quam dedit ipse *Pater*, præclarum insigne potentis
Imperij: tibi, gemino te numine vallant
Et tecum vnà intrant aurato *Gloria* curru,
Atque itidem aurato *Maiestas* aurea plaustro
Inuectæ, at miti suauis *Clementia* vultu
Præcedit, nunc his alacris, nunc blandior illis
Arridens, te Nobilium ingens turba tuorum
Prosequitur gaudens, & quadrupedante tumultu
Longa Equitum series aurato ex ordine clari
Succedunt propere, gaudentiaque agmina claudunt.
At tua chara soror. *Maria*, illa animosa virago,
Regina illa, oculus *Cæsar* tuus, illa tuorum
Belgarum rectrix vel prudentissima, sexus
Fœminei rarus flos, & noua gloria, tecum
Vrbem vnà ingrediens, charo tibi proxima fratri
Incedit, celebrem decorans gemma inclyta pompam.
Confertum tota subitis tinnitibus vrbe
(Lætitiæ signum, & miri argumenta fauoris)
Æra sonant altis pendentia turribus, aeres
Quà transis clangunt que tubæ, bomboque frequenti
Tympana tensa crepant, lætis clamoribus omnes
Implentur vici, festiuo Musica cantu
Perstrepit hic illic, vrbis per compita Diuæ
Aonides tua facta canunt, te gutture laudant.

Incef-

Inceſſabundæ: In primis vero mea *Clio*
Præ reliquis gaudens luditque, canitque, ſalitque
Geſtibus inſuetis, flammantes vndique tædæ
Ante ædes cunctas collucent lumine claro,
Igne viæ longo rutilaſcunt ordine, clarum
Exuperantque diem, & radiantis in æthere Phœbi
Splendorem obſcurant. Spectantum turba domorum
E tectis, foribuſque, viiſque, altiſque feneſtris
Te contemplantur prætergrediuntis ab ore
Dependent, nequeunt viſu ſatiarier, ardent
Te rurſum atque iterum, rurſumque iterumque videre.
Occurrunt paſſim variis ſpectacula formis
Pegmatibus celſis oſtenſa, oculoſque tuentum
Admiranda tuas *Cæſar* referentia laudes,
Immenſas laudes, digna & præconia factis
Magne *Auguſte* tuis, rara virtute ſtupendis.
Soſpite ſic tandem te in mœnia noſtra recepto,
Supra quam dici poſſit, gaudemus, ouantes
Plaudimus, exultamus Io, inſigneſque triumphos
Ducimus, ingentem canimus pæana, choreis
Indulgemus Io, læti ſaltamus, amico
Congreſſu inter nos hilares epulamur, Hiaccho
Vina coronamus, ſpumantia pocula magnos
Haurimus ciathos, alto bis, ter, quater, ore
Euohe clamantes, iucundis vultibus omnes
Mire feſtiui, præſenti numine magnus
Comes adeſt adſtans menſis, variaſque repandis
Delicias patinis, & grata obſonia nobis
Sedulus apponens, adſtans quoque corpore totus
Nudus, pampinea velatus tempora fronde
Ille puer *Bacchus*, circumfert pocula, menſas
Vino onerat, miſcet nunc his nunc ſtrennuus illis,
Diuiniſque ſuis vltronea gaudia donis
Conduplicat plauſumque augens animoſq; fauentum
Lætitiam addit lætitiæ, quæ gloria Baccho

Prima

Prima datur, seu telluris, siue ætheris orbe.

Est Vrbe in media templum venerabile, templum
Augustum, sublime, ingens, quo clarius vsquam
Vix toto est mundo, turris vastissima longe
Porrecta in cœlum ferme ignea sidera tangit,
Pyramidis ritu paulatim educta sub auras.
Centenæ fumant accensis ignibus aræ,
Innumeri prorsum sacris altaribus adstant.
Sacrifici Mystæ & psallentum plurimus ordo:
Huc tua se confert gressu, *Anne* uerpa pudico
Procumbensque humili proiectu ante ora Tonantis
Suppliciter pro te *Cæsar* ter maxime, pro te
Carole delicię mundi, & spes maxima rerum
Vota facit funditque preces, laudatque benignum
Blanda Patrem, immensasque agit imo è pectore grates,
Quod tam insperato per mille pericula nobis
Te dederit saluum: Et nos ædem intramus eandem
Omni cum populo atque aris accendimus ignes,
Vndique panchæos per templum adolemus odores,
Et sacrum solemne *Deo* litamus, & hymnos
Et psalmos canimus, & flexo poplite vtroque
Atque vtraque manu stellantis ad ætheris orbeis
Protensa, oramus proni, vt te *Numina* nobis
Longo æuo incolumem seruent, semperque beata
Prosperitate velint multos regnare per annos
Magnæ Asiæ, claræ Europæ, Libyæque subactæ
Ingentem Dominatorem, rerumque Monarcham
Cunctarum, faciant vero vt te præside sæuis
Vndique deuictis toto mundo hostibus alma
Iustitia & Pietas placida & cum Pace, seuera
Religio, & rerum fœlix successus abundent,
Et magis atque magis floresçant, aurea currant
Secula: postquam autem te fata extrema vocarint,
Et cœlo assumptus fulgenti in nube sedebis

Sub

Sub pedibus terram & cuncta hæc mortalia cernens:
Semideus, tum fortuna & successibus iisdem
Ille tuus post te proles diuina *Philippus*
Clarum nomen Aui regnans toti imperet orbi,
Sic nati illius, sic qui nascentur ab illis
Ordine continuo æternis currentibus annis
Totum orbem simili quondam virtute gubernent,
Atque ita nos & nunc, & post nos longa nepotum
Progenies omni cum posteritate futura
Vsque in infinitum felici sorte beatam
Viuentes vitam, nòn formidabimus vllum
Discrimen; secura quies erit omnibus, aurea
Ocia erunt semper, semper pax aurea, nunquam
Belli incommoditas, sæuique insania Martis
Vexabit miseros, neque cuiquam dira nocebit
Aut Ate, aut toto infœlix Discordia mundo
Profligata, graui detrusa in tartara lapsu.
Tu vero ô hominum longe humanissime *Cæsar*,
Hæc nostra officia, hos animos, hæc vota benignus
Aspicito, atque tuam vultu *Andouerpam* amico
Contuitor clemens, illique ostende fauorem
Magne tuum: quæ cum iam sit, fueritque beata
Hactenus, & largo Diuorum munere fœlix,
Tum sane fuerit decies fœlicior, omneis
Ante vrbeis, quotquot terrarum continet orbis,
Tanta tibi ætherio est concessa ex arce potestas,
Vnius vt vel nictu oculi, seu dulce tuentis
Seu torue auersi, valeas quoscunque subinde
Aut fortunare, aut penitus deperdere, vtramque
In partem hoc docuit grauis experientia multos.

Pro Caroli V. ex Hispaniis per Britanniam in patriam reditu, Aggratulatio.

Accole, quem (merito) Diuum pater, atq; hominũ rex:
Ventorum Regem, indupe ratorem que potentem

Fecit

Fecit, & aërias voluit regna re per oras,
Ingentem sceptris, & maiestate tremendum,
Per Styga, perq; tuum Ventis venerabile numen
Te adiuro, cohibe insanos procul æquore Ventos,
Ne attollant fluctus, tempestatesq; sonanteis
Marmora per moueant, vinclisq; & carcere claude
Indomitos fremitent circum sua claustra, superbo
Murmure, & æolijs latitet gens sæua sub antris,
Præcipue infesto Boreas furibundus hiatu,
Et socius Carbas, Aquiloque, & Caurus & atrox
Agrestes, Euruſq; ferox rapiduſq; volatu
Vulturnus, reliquiq; immania semina fratres:
At solum aut Zephyrum, aut solum Liba carcere laxo
Emitte, & leni percurrant æquora flatu,
Suppressis placidam spirantes faucibus auram.
Te quoq, cunctarum Genitor ter maxime rerum
Oceane, & te Amphitrite, & te maxime Nereu,
Grandæve ò Nereu, vos æquoreæ quoq; Nymphæ,
Compello, & sacris supplex per carmina votis
Vos vos obtestor, (si quid pia carmina possunt)
Sternite inæqualeis fluctus hyemesque, procellasq;
Arcete instanteis, atq; æquor reddite planum.
Sit tutus, rectoq; incedat tramite cursus,
Maximus ille hominum Regum Rex maximus, ille
Carolus, orbis Amor, Dominator maximus orbis,
Imperij immensi visurus regna, soliq;
Natalis repetiturus cunabula gentem
Hispanam linquens, & Bethica rura, per altum
Iam pelagus parat ire viam. hunc Germania, magno
Hunc desiderio Belgæ, hunc Batauique, Sicambrique
Expectant auiti. hunc Flandri. hunc Brabantia Regem
Atq; Ducem inuictum, patrio suspirat amore
Absentem, & tardum queritur deserta recursum.
Hunc ardet Rhenus, Mosa hunc affectat, & imo
Gurgite se attollens, placidum caput exerit vndis

Anxius, auſcultans quid dicat fama. rapaci
Danubius curſu, gaudens exultat, & amplos
Huius in aduentum feſto parat amne triumphos.
Noſter ab vndoſo conſurgens flumine *Scaldis*
Præteriens rapido felicem *Antuerpan* amne,
Sæpius oppoſitum dubius procurrit in æquor,
Viſurus ſi quæ veniens Hiſpanica claſſis
Aduehat hunc tandem. Totus deſiderat orbis
Huius in occurſum properare, & cernere vultum
Cæſareum ac iuuenile decus, formamque cupitam.
Hunc vos æquorei ò Diui tuq; Æole, veſtro
Numine ſeruatum, incolumem reducite, longæ
Ductores comiteſq; viæ. ſine numine veſtro
Nil agimus, numen veſtrum imploramus, adeſte,
Optata Auguſtam deferte ad littora claſſem.
Sic vos accenſis alacres venerabimus aris,
Littoreq; in viridi lætum ſoluemus honorem.
Mire alacres, rutilo ſtabis ſublimis in auro
Oceane aurato radians cultu aureus ipſe
Ennoſigæe aderis: ſimulachra tibi aurea Nereu
Fulgebunt, auro inſignis pulcherrimus auro
Æole totus eris, centum mactabimus agnas,
Tercentumq; ſacros immani corpore tauros,
Candenteis tauros candenteis frontibus agnas.
Tauros Oceano, tauros tibi maxime Nereu.
Tauros Neptunno, Ventis felicibus agnas,
Intactas agnas, intactos tergore tauros,
Tum ſalſas fruges, & vina liquentia, mixto
Sanguine, & æquoreas fumantia viſcera in vndas
Spargemus, ſacris ardebunt ignibus aræ,
Vndabit late confundens aëra fumus
Panchæus, vario redolentia gramina flore
Tellure inſternent, iuuenes, puerique, ſeneſque,
Et teneræ pariter lætiſſima turba puellæ
Circum aras, incompoſito cum murmure, feſtos

Saltabunt

Saltabunt thyasos, & numina vestra canoro
Laudabunt cantu feriet procul aëra clamor
Plaudentum & magno confundet sidera motu.
At bene habet spirant Zephyri, turbata quiescunt
Æquora, tuta via est. Boreas seclusus in antro
Æolio immani circum horrida claustra boatu
Murmurat. audiuêre Dei pia vota, secundo
Flamine mox aderit spes nostra, haud fallimur, ipse
Scaldi ab Oceano rediens, quo nescio plausu
Plus solito exultat festo redimitus amictu
Vluarum, viridi decoratus harundine, longo
Magnifice incinctus latissima pectora velo.
Certe aliquid, certe est aliquid, quod nunciet, ecce
Quàm blandus quàm vultu alacris quàm fronte serena
Lætane fert? at fert læta, at fert omnia fausta,
Ecce omen, Regina auium procul aëre aperto
Occidua ab regione volans. ingente volucrum
Agmine adest nosco augurium. manifestáq; signa
Cæsarei aduentus. Venit tandem æquore longo
Permenso; venit iam venit Io, optimus ille
Rex orbis, Patriæ tutorque decusque, parensque;
Venit, venit. Io venit. video æquore toto
Ingentem classem atq; albentia vela superbo
Aliapsu quingentæ adsunt immania naues
Robora. Rex auro & Tyrio spectandus in ostro,
Et multo radians gemmarum lumine, longa
Inuectus Pistri, medio sedet agmine, clarus.
Cæsareis sceptris & maiestate suprema.
Neptunnus viridi lapsus per cærula curru.
Augustam placido præcedens numine classem,
Sternit aquas, planumque facit sine fluctibus æquor,
Et ducit festam prælongo examine pompam,
Æquoream pompam. Præeunt flatuque canoro
Intendunt tumidas longo cum murmure conchas
Tritones madidi, sequitur pecus omne marinum,

Armentumq; ingens, ſublatus ad æthera clangor
Auditus longè, toto ſonat æquore læto
Concentu, forma eſt illis humana ſupernè
Puberenus, curui reliquo ſunt corpore piſces,
Dextra gerit clypeum horrentis de tergore Ceti,
Et caput horreſcit galea de tergore eodem.
Ipſæ autem æquoreæ pulcherrima numina Nymphæ
Cæſaream Hiſpano claſſem æquore ab vſque ſequutæ,
Laſciuo geſtu bene culto corpore, nudo
Pectore, brachiolis nudis, nudiſq; mamillis,
Et nudo gremio, & nudis ſine tegmine coxis,
Adſunt innumera paſſim agglomerante caterua,
Et claſſem circunſiliunt, ludoq; procaci
Dulcia cœruleo præbent ſpectacula ponto,
Spectantumq; auidas menteis, & lumina ducunt,
Formoſæ impexo per candida colla capillo.
Et iam ecce optatos properanti remige portus
Rex tandem ingrediens pleno ſubit oſtia velo,
Et dulcis patriæ gaudens allabitur oris,
Occurrit Fortunus ouans, Regemq; ſalutat
Obuius, & tuto venientem ſuſcipit alueo.
Vela cadunt, proiecta altas tenet ancora naueis,
Ænea laxantur valido tormenta fragore,
Et cœlum quatiunt tonitru, fumoq; profundo
Inuoluunt totum cunctis cum nauibus æquor.
Nautica confuſis media in caligine pubes
Vocibus exultat, clamorq; virum, clangorq; tubarum
Exoritur quem dum latè accepere tumultum
Finitimos quæ habitant campos & flumina Nymphæ,
Naiades, Dryadeſque, & Oreades, atque Napææ,
Continuo erumpunt antris, curſuq; citato
Vndique conueniunt, portuſq; & proxima complent
Littora, contendunt iuuenem ſpectare, ſimulq;
Spectari affectant auidæ, captæque decore
Diuino, tabent, ſubitoque vruntur amore

Incenſæ,

Incenſæ, & crebro repetunt ſuſpiria tractu.
Et nunc poſt ſalices fugiunt, vel harundinis vmbram,
Nunc ſeſe oſtentant vltrò, niueoſque lacertos,
Auratasq; comas, nudataque pectora monſtrant,
Vel carpunt frondes, vel odoro gramine flores,
Quos ſpargant paſſim, & ſe herbis variantibus ornant.
Fortè mari emenſo dum regna Britannica tandem
Noſtra hæc contingit claſſis dudum omnis ab omni
Parte ruens cum Rege ſuo gens Anglica multis
Millibus occurrit, tantumque accepit amico
Hoſpitio Iuuenem. Non eſt narrabile, non eſt
Credibile auditu, quanto hunc affecit honore
Anglia, vbique nihil Magnus niſi *Cæſar* in ore
Omnium erat. *Cæſar* fora, *Cæſar* templa, viaſque
Implebat. *Cæſar* vicos atque oppida, *Cæſar*
Carolus, *Auguſtus*, Regum Rex maximus, omni
Vſque loco, inſolito perfuderat omnia plauſu.
Ipſe manu charum dextra, ingentemque Nepotem
Rex Regem, Iuuenis Iuuenem, deducit in aulam
Regalem, pariterque epulis inuitat amicis,
Dignaque Cæſareo gaudens dat munera ſceptro,
Ingentem cratera, auro, gemmiſque ſuperbum,
Qui partem valeat regni, oſtentatque potentes
Diuitias, procerumque animos, populique fauorem,
Quæque ſit immenſo pariter ſua gloria regno.
Et tandem innumero comitatu ad littora nota
Conducit, nobiſque aura aſpirante remittit.
Gratantur proceres gratatur vulgus, amicos
Inter ſe coijſſe æterno fœdere Reges.
Ergo ſi externæ gentes, ſi Numina Ponti,
Si Nymphæ Iuuenem, & totus tanti facit orbis,
Quid nos, quid tandem, quid non faciemus inertes?
Non occurremus noſtro Regique, Patrique?
Quin occurramus læti, noua gaudia feſto
Teſtantes cultu: nihil hac ſacratius vnquam

Sit luce. Omnibus in templis, omnique ſacello
Turribus ex altis vario reboante tumultu
Omnia tintinnabla ſonent. Per ſingula paſſim
Compita, perq; vias, accenſis ignibus altæ
Tollanturq; pyræ ad nubes, cærataq; cunctis
Prodomibus multo rutilet fax lumine, tædæ
Vndique flammeſcant. Læto conuiuia vultu
Publica vicatim fiant, epuliſque paratis
Sub Dio, exulter magno vicinia plauſu:
Sint alacres paſſim choreæ, iuueneſq; puellæq;
Inter ſe ludant. & tinnula carmina dicant,
Et iuuenile procul reſonet per compita murmur,
Tum cytharæ, atq; liræ, & rauco cauta cornua cantu,
Tibiaque atq; tubæ, & confuſo tympana bombo,
Et ſiſtra, & molli crepitantia cymbala pulſu,
Erectos animos in publica gaudia ſoluant.
Ante domos cunctas, ante omnia templa, coronæ
Immineant virides, virides ſpargantur vbiq;
Herbæque, floreſque, & raptæ ex arbore frondes,
Aſſyrij, Idalijque etiam fundantur odores,
Et grata attonitos capiat fragrantia naſos.
Matronæ proceresque vnà populuſque patreſque
Ornatu quo quiſque queat ſeſe induat aurum,
Argentum, gemmæ, rutilaſcens purpura, byſſus
Vndique feſtiuo niteant fulgore. Theatris
Extructis fiant ſpectacula publica paſſim.
Parietibus cunctis latè ſuſpenſa ſupremum
Aulæa adijciant cultum, crebra omnibus aris
Victima mactetur ſoluantur vota, ſacerdos
Vittis, & ſacra redimitus tempora fronde,
Ante aras adſtans, magnis libamina Diuis
Atq; incenſa ferat, cumulentur dona. Deorum
Reliquiæ longa circum omnia mœnia pompa
Portentur, puerique pij, ſacrique miniſtri
Omnes albenti lucentes veſte, decoro

Ordine

Ordine præcedant, promiscua turba sequatur,
Collaudentq; Deos, acclamentq; ore soluto
Iam reduci Regi, solus Rex omnium in ore
Versetur Venisti eia Rex maxime, tandem
Venisti, populumq; tuum, Patriamque reuisis,
Haud oblitus adhuc nostri, datur ora tueri
Rex Auguste tua, optatumq; agnoscere vultum.
O nimium nos felices, quibus aurea Diuum
Numina sic fauere, quibus lux tanta uenignis
Affulsit fatis hodie, nouum ab æthere sydus,
Ah quæ te tenuere moræ, ò spes summa, tuiq;
Orbis delicium? ò quæ hodie. quæ gaudia, totus
Exultat mundus, ridet Sol, ridet & æther,
Blandior aura micat, gauisus plaudit Olympus,
Flumina, syluæ, amnes. Mymphæ nemora alta. paludes,
Prata, agri, fontes. horti. pecudesque. hominesque,
Omnia felici aduentu gratantur, amico
Assensu, & verso monstrant sua gaudia vultu,
Nam dum longè aberas. & dum te fluctibus altis
Credebas, cœptumque aduerso flamine cursum
Impediens Boreas. cœlum turbabat & vndas.
Omnia mœrebant dubio suspensa timore,
Sollicitoque metu, & varia anxietate futuri
Euentus, redituq; tui, redituque tuorum,
Spes tamen interdum trepidantia corda leuabat.
Ah quæ nos miseros, quæ sollicitudo premebat,
Ne te Ventorum vis aut impingeret atros
In scopulos, aut in loca non bene fida, vel ipsas
Rursus ad Hispanas vrgens impelleret oras.
Quotidie effusis Ventorum numina votis,
Oceanumq; patrem rerum, Nymphasq; potentes,
Aëriamque Deam Iunonem, ipsumq; tonantem
Compositis aris trepidique, & mente profusa
Rite precabamur, libamina sacra ferentes.
At postquam tristi mutato sidere, dulces

Spirarunt Zephyri, & velis, fluctuque secundo
Huc hodie tandem appellis pedibusque beatis
Attingis natale solum versa omnia, mœror
Pulsus abit. nil est trepidum. nil triste, repente
Prostratæ assurgunt mentes. & pectora dudum
Anxia, de tepido ægrotantia corpora lecto
(Tantum est lætitiæ) prorsus iam sana, receptis
Viribus exiliunt consuetaque robora sumunt.
Portentumque nouum pecudes, volucresque feræque
Ter felix nomenque tuum reditumque cupitum
Effantur passim curuis è vallibus Echo
Acclamat reboant confusis vocibus auræ.
Salue hominum Princeps. Salue Augustissime Cæsar,
Salue iterum dicesque iterum O vita, ò decus ingens,
O desiderium ò nostris spes vnica rebus:
Quàm nobis optatus ades, non dicere possit
Lingua humana vnquam, dubijs tu dulcia nobis
Gaudia fers rediens, tecum pax aurea tecum
Grata quies venit, nunquam te Principe belli
Audebit rabies nos attentare timendus,
Nusquam hostis nusquam insidiæ, tuta omnia: toto
Te regnante aderunt mox aurea sæcula mundo.
Aurei erunt homines, species erit aurea rebus
Omnibus ignauum plumbi, ferrique metallum
Atque æris passim pedibus calcabitur, vsus
Argento quoque nullus erit: concordia cuncta
Vndique erunt Lynces pariter, pariterque Leones,
Atque canes damæque simul, socia agmina iungent,
Nec pardi insidias hœdis, dirus lupus agnis
Intentare volet firmata pace columbæ
Atque aquilæ iuncti hospitio, iungentur amore
Perpetuo, lites nullæ, contentio nulla
Post fient, nullum virus serpentibus atris,
Noxia nulla animalia erunt, penitusque sepultis
Dissidijs, regnum pia mansuetudo tenebit

Alter-

Æternum, æterno coniungens fœdere mundum,
Vnus erit tum pastor, & vnum erit omnium ouile.
Talia sæcla olim veteres cecinere Sibyllæ.
Talia multiplici prædicunt omine vates.
Nec fallunt quoque successus hucusque secundi.
Macte animo, macte ingenita virtute, Deorum,
Inclyta progenies, summum Iouis incrementum.
Arripito o summos (iam nunc iam tempus) honores,
Herculeas dudum progressus es vsque columnas,
Hesperidumque manu legisti poma Sororum,
Transgredière breui, atque alias virtute columnas
Ipse tua statues, at non (velut ille) profundo
Occiduo tantum, qua cœlum sustulit Athlas
Sed longè *Plus Vltra*, alias sub sydere Cancri
Extremo Oceano figens alias procul ortu
Æoo sistens alias borealibus vndis
Neptuno indignante locans. Oracula Diuum
Ista canunt non esse procul tibi seruiet omnis
Orbis, ab Auroræ exortu, solem vsque cadentem,
Ac rursum de parte Austri, septem vsque Triones.
Sicque potens rerum, toti dominabere mundo.
Te Libyes, te Asiæ populi, te extrema per orbem
Regna petunt, optantque pium Patremque, Ducemq;
Iam fessi portare iugum, portare Tyrannos,
Sanguiuoros, fœdos, crudosque, truceſque Tyrannos,
Te vocitant, crudele iugum excussisse precantur,
In te spem posuêre omnem. Tibi debita sacram
Promittit sedem Italia. & sua bracchia pandens
Te inuitat Tybris, lætatur maxima Roma
Legitimum Regem tandem acceptura reseruans
Sceptra tibi, partasque & opes, Regnique tiaram,
Ipse sacra triplicem gestat qui fronte coronam,
Fertque manu geminos geminis cum clauibus enses,
Excelsa residens Romani in verticis arce,
Christiadum Antistes, sancti vestigia Petri

Sponte ingressurus, & mundo regna relinquens
Terrena ista. tibi altrum illum promptissimus ensem
Tradet cuncta tibi cedens tua iura, Deorum
Contentus tandem sacris assistere, munus
Pastorisque Patrisque pij exercere, luporum
Arcere insidias, diuini semina Verbi
Spargere vbique, docere rudes, firmare labanteis,
Castigare malos, cunctis ostendere Christum,
Ista Sacerdotis magni pulcherrima sunto
Officia. hæc sint arma illi. gladiusque, rebelleis
Queis domitet menteis. tibi enim (nemo hæsitet) alter
Debetur gladius. debentur regna. tibi vni
Omnia debentur, statuit sic optimus ille
Cunctarum Genitor rerum, vt tu scilicet olim
Inter mortaleis euadas maximus, vnus
Præ cunctis summus. Quondam Tirynthius heros
Orbem humeris fertur sustentasse, Hercule magno
Tu longè maior tu longe fortior, altis
Non humeris tantum, non dorsi robore, nullo
Athlante adiutus, propria at virtute, vel vno
Comprendens palmo totum cum gentibus orbem,
Et solus magni Dominus vocitabere mundi.
Magnus erat Cæsar. magnus fuit ille Philippo
Natus Alexander magnum est fortitus vterque
Imperium, sed non multa sine strage, sine orbis
Pernicie ingenti, immaneis ægere tyrannos.
Imperium at tu maius habes sine Marte, sine vlla
Iactura alterius, tibi tot iam regna, tot vrbes
Sponte sua parent, quot nunquam cœperit vllus
Vi belli, tu pace capis, tu pace gubernas.
Vndique in immenso mira est tibi gratia mundo.
Nunquàm talis erit (certum est) per secula Cæsar,
Nunquàm dux talis, nunquàm tali omine Pastor.
Viue diu Regum fortunatissime, viue
Æternum, seruos polos, & sydera scande.

Diuorum

Diuorum ascitis numero, magnum æthere numen:
Interea nos pasce gregem, tibi pectore toto
Fortiter addictum, pro te corpusq; animumq;,
Fortunasq; & opes cunctas exponere promptum.

HVGONIS GROTII BATAVI.

In dactyliothecam Abrah. Gorlæi.

ANnule Principij nunquam pereuntis imago,
Et cui vel finis nulla, vel ipse tibi:
Annule, qui cœli specie redeuntis in orbem
Telluris cohibes omni parentis opes.
Annule, qui rigido lapidem redimite Metallo
Fixa Promethea vincula rupe refers:
Annule, qui tribuis quod ius Natura negauit,
Ingenuosq; tuo solus honore facis:
Annule testis opum quo plebs Romana carere
Cogitur, angustus quem sibi clauus habet,
Annule, Legati sacra quem quem iudicis æqua,
Quem scutata manus Centurionis amat:
Annule, quem donant Reges, quem donat amator,
Quem fouet in tepido dulcis amica sinu:
Annule, cui commissa penus, commissa supellex
Seruitii fures non metuere manus.
Annule qui missæ signas arcana tabellæ,
Legitimi sacrum pignus & arrha tori:
Annule secleri vindex custodia veri.
Qui perhibes pactis muneribusq; fidem:
Annule, cui moriens & villas cædit & agros,
Tutelamq; suæ prolis, opesq; pater:
Annule, qui pestem fœdumque arcere venenum
Pectore,

Pectore, qui Philtri crederis esse loco.
Annule qui Magicæ non ferris inutilis arti
Cum tua sidereis est rota picta notis.
Annule quo solo si cedit dextra sinistræ
Fallitur armillis est puto, iuris idem.
Annule quem minimus digitorum gessit & Index:
(Scilicet hîc Achares, hîc Coriannos eras)
Annule, quem poscit minimo qui proximus vngui est,
Eque tuo digitus nomine nomen habet:
Annule, subtili vis ad præcordia venâ
Cuius inexplicitâ traditur ire viâ:
Annule, quem ferro procudit & ære vetustas:
Optimus argenti non grauis pondus eras:
Annule, sed cassum cui nunc vix sufficit aurum:
Tale tamen prisci leua Dialis habet.
Annule qui totos minimo comprendere census,
Qui pretium fundi claudere paruus amas:
Annule, qui mistis etiam spectare metallis
Vnaque quem totum gemma cauata facit:
Annule, qui Sarda fulges, qui vinctus Achate,
Quem decet ex Arabum littore vectus Onyx:
Annule, Beryllo renitens viridique Smaragdo,
Cuiq; Adamas, & cui fuluus Iaspis adest:
Annule, qui totos hiberno Sole premebas
Articulos: pretii cui modus, æstus erat:
Annule sigillum cui mobile dextera mollis
Ventilat & gemmam vertit in orbe suo:
Annule, Pyrgoteles duro quem incidere ferro,
Quemque Discordiæ scalpere docta manus:
Annule, cui scalpro quæ sæpe incisa figura est,
Hæc alias cœli munere tuber habet,
Annule, materies in quo ne sola placeret,
Sæpe Triumphales adiiciuntur aui:
Anuule, qui Sphingas, qui turpia corpora ranas,
Sed tamen & magnos dignus habere Deos?

Annu-

Annule, Cæsareos qui fers in imagine vultus:
(Ah capital Paulo quam prope crimen eras!)
Annule, qui Gygi Lydorum Sceptra dedisti,
Qui, te Perseæ Cassidis instar habet:
Annule, at Euphratis quem contra ripa Seleuco
Abstulit, & regni spem dedit esse ratam:
Annule qui Samio, iactura negata Tyranno,
Quem miser, heu, nollet non perinde sibi:
Annule. Cannensis quo sanguinis indice, mensa est
Carthago modiis Romula castra tribus.
Annule, proscriptor Noni: quo Capio. Drusum
Odit, & in se Sullam se tulit ira Marî:
Annule, quem fatum docuit Demosthenis, & quem
Annibalis celerem mortis habere viam:
Annule, quem loculo varium qui condidit vno
Romulea primus Scaurus in vrbe fuit:
Annule, quo Magni Laurus ditata, Latinus
Cum Mithridateas Iupiter hausit opes:
Annule, quem senis distinctum à Cæsare thecis,
Marmorea Genitrix vidit in æde Venus:
Annule, non vnum quem sacra Palatia seruans
Marcello acceptum pulcer Apollo refert.
Annule, te quidquid (nam non est omnia nostrum
Dicere) quæ sequitur carta fuisse docet:
Annule, qui quondam gemmis insignis & auro,
At nunc Gorlæi parua papyrus eris:
Annule, quem gemmis & quem nunc præferat auro,
Quisquis erit, veterum quem Monimenta iuuant:
Annule, priscorum Vindex rediuiue dierum
Hei mihi cur lucem nox premit atra tuam?
Annule, qui nobis Latium, qui reddis Athenas,
Hei mihi, cur turpi conderis ipse situ?
Annule, vir magnus prohibet, qui sorde remota
Dat tibi candorem, quem neque gemma dedit:
Annule, si carie tamen & rubigine scabra

Roderis

Roderis antiqui temporis ista nota est.
Annule, ne pudeat: numerat non pondus & annos
Qui sapit & vitium diligit ille tuum.
Annule, quot longos senuisti marcidus annos,
Gorlæo totidem patre renatus ages.
Annule, nunc te iterum Procerum manus atteret, & tu
Nunc iterum dignum Principe munus eris.
Annule, qui thecam poteras habuisse sepulcrum,
Hæc natalis erit nunc tibi *Theca* locus.

In Iusti Lipsii obitum.

Si quid adhuc hominis ciuilia bella relinquunt,
Et vinci officiis hostis ab hoste potest,
Orantem Batauum tandem Brabante videbis
Ille ferox supplex incipit esse tuus,
Nec sunt improba vota: breuis mora poscitur armis
Quæ tutum vestro limite sistat iter.
Sic olim lacer' venturus ad Hectoris artus,
Dorica non timuit castra subire pater.
Pone metum ferrumque simul: Veniemus inermes,
Et tantum lacrymas agmina nostra ferent.
Seruat vbi doctos cineres, monimentaq; Lipsij
Viuentis nuper notus ab ore locus,
Flebimus immixti pariter, solumq; manebit
Certamen tangat quos magis ille dolor.
Heicne iaces Lipsi? clamabimus, hoc tibi præstat
Patria tot chartis viuere iussa tuis?
At Rheni in ripa vacuus morbisq; malisque,
Plenus honore, tuus denique totus eras.
Cur male speraſti de libertate Batava?
Cur tibi vilis, opus, nostra iuuenta tuum?
Debita Lugduno saltem fuit ista sepulcri
Gloria: non alibi sanctior vmbra foret.
Quo mihi centenis splendentia templa trophæis,
Hoc de me spolium si meus hostis habet?

At

At vos, si grauius quid dictum, ignoscite Belgæ:
Non sunt hæc odij verba, sed inuidiæ.

De eodem.

Hoc quoq; fert totum, sed tristis Fama per orbem:
Ille diu plausus deliciæq; tuæ,
Quem populis vnum cunctis narrare solebas,
Occidit, & tantum viuit in ore tuo.
Omnis ad exsequias qua Sol oriturq; caditque
Hoc est qua legitur Lipsius, orbis eat.
Percipue adspicies domini cum Tibridis arces,
Fac septem resonet vox lacrimosa iugis:
Lipsius occubuit, cui quantum defuit æui,
Tantum nescitur, maxima Roma, tui.

Dan. Heinsio, cum Adamum suum offerret.

Heinsi vetustæ restitutor Orchestræ,
Ornas cothurno qui pedes Sophocleo,
Primusque syrma vincis Eurripidæum,
Et Æschylæas & Lycophronis fæces,
Et quidquid vsquam perditum Tragædorum
Desideratumque hactenus repensasti;
Sume hoc amici nomen hoc inæquales
Si non recusat, si minus, tui saltem
Poëma, in arrham quam sacræ clientelæ
Postremus offert principi Poëtarum:
Lecturus illud vt beatus exultes;
Cum nos videbis velle, nosse te solum.

Eiusdem albo inscriptum.

Nouem Dearum cultor Heinsi virginum;
Rossæq; decimæ quæ Camœnarum choro
Riualitate certat implacabili,
Suumque te illa iactat, & Musæ suum;
Hæ quod dedere carmen, illa quod accipit:

Qui

Qui nos in Orbis hoc fatos delirio
Seroq; natos ipse dum mundus perit,
Tot damna veterum luce dum pensas noua
Prohibes vetusta inuidere sæculis;
Quid est quod à me quem minorum gentium
Nosti Poetam poscis hanc chartam tuam
De virginari: fallor, an quamuis velim,
Recusat ætas: fas sit imperio tamen
Parere tanto quicquid in me est ingenii
Id omne magno literarum Consuli,
Seruire discat: quodque Apollineæ mihi
Negauit artis parca Naturæ manus
Det imperator ille; quem cum gigneret
Natura vinci cœpit, & se vincere.
Te veneror Heinsi. tu mihi pectus quatis,
Docesq; iussu. iamq; nec quod postulas
Non posse possum. Silium exercet tuum
Furore Mauors entheo, quoque Annibal
Exarsit olim, visq; cunctatrix Fabii,
Hoc ipse vates trahitur. atq; alter tuus
Tuus ille Nonnus, amnis in tumidi modum
Labentis alto ex monte, fertur Bacchico
Percussus æstro. quisque quem cantat Deum
Afflatus ipso est. Heinsius numen mihi.

De Dominici Baudii poematis.

Candida posteritas, quæ nec liuore maligno
Roderis, & melius quod fuit ante vides,
Ad te nota parum facundi pagina Baudii
Prouocat: in nullas ambitiosa preces.
Sed quidnis contenta pati, nisi carmine lecto
Ingrati damnas sæcula nostra nota.
Tuq; adeo, quamuis tali veniente Poëta
Antiqui palmam vix tenuere tui,
Gaude Roma tamen: quod non iam sola lepores

Iactat,

Iactat, & argutos Græcia docta sales,
Quod veteris socci iocus, vltaque tela Lycamben
Additur ad laudes vltima summa tuas:
Baudii munus habes, debet cui turba bonorum,
Quod modo securis non licet esse malis.

Alterum.

Quem legis, & laudas si vis nouisse Poetam,
Versibus & vita Baudius vnus erat.
Vidimus hunc ipsum qualem tibi carmina monstrant,
Ingenium domini læta papyrus habet.
Talis erat seu cum fluitarent prospera, seu cum
Immeritum premeret sæuior aura caput:
Liber & intrepidus, nec qui concederet vnquam
Fortunæ magnis regibus esse minor:
Nulli sponte nocens, & amabilis hostibus ipsis,
In quo, si nosses, perderet ira locum.
Infensus celeri: sed non vt lege seuera
Viueret antiquæ simplicitatis amans:
Melle madens, & quo non incorruptior alter
Miscuit innumeris seria mille iocis.
Et si cuncta simul permittis dicere, vates
Teius arguto mistus Aristophani.

In laud. Gruteri Thesauros Inscriptionum.

Orbis supremi pignus Æterni Sator
Immense Serpens, ripa quem Nili colit
Squammas virentem semper, & tortos sinus,
Qui voluis agmen simplici Flexum via
Tui relapsus in notas vestigij,
Certis & hæres peruicax exordiis,
Voluminumq; lubricis anfractibus
In os reductam prodigus caudam voras,
Tui triumphans pandit æratas fores
Gruterus antri: propter annosi situ,

Quæ ſola creſcit Temporis diſpendio,
Repit vetuſtas ipſa conſumptrix ſui,
Trahiq; gaudet.ille demorſos tibi
Repoſcit Annos,quæq; Luſtrorum parens
Speluncæ ſeruat ſæcla,decurrentibus
Reddenda ſæclis ducit in lucem manu,
Æuoque priſco donat ereptum diem.
Quidquid ſuperbus ambit Aſtrorum chorus
Et illa ſignis picta teſtudo Poli,
Quidquid creatum ſiderum Princeps Deus
Victrice Noctis Phœbus illuſtrat face,
Fatale vulnus ſentit annorum vices,
Tempuſq; cuncta perdit & primum perit,
Tam pulcra rerum forma res eſt vnius
Dies Diei,dumque feſtinat mori
Occidit Ætas. Vnda momenti rapax
Nunquam manentis,quidquid occurrit,grauis,
Trahit fluenti mole,nec parcit ſibi,
Exciſa rupi ſaxa cano gurgite
Ferocientis pulſa nequiquam Sali,
Quæ non vorauit fluctus,abſorbent dies.
Venis notatum Marmor,& commercij
Mortalis aurum pignus,& Gemmæ ſatas
Quaſcunque concha littus Eoum vomit,
Duruſque Terræ partus inuentum neci
Lethale Ferrum,deteruntur ſæculis:
Vitamque,cœli docta quam rectrix manus
Infudit æri,Temporum tollit mora.
Quid iſta flemus parua? Cum totæ ſolo
Æquentur vrbes Heu Quirites patriam
Efferte:Roma funus eſt tantum ſui:
Vrbiſque,Septem quæ ſedens in montibus
Sublimis Orbi iura ſubiecto dabat,
Illinc Diei ſparſus,hinc Noctis domum
Tangit,nec ipſa clauſus Europa cinis.

In omne mundi se latus lapsu graui
Ruina fudit. Tuque Græci sanguinis
Altrix, & omnis magna Doctrinæ parens,
Olim tuorum Tarra felix spiritu,
Quam nulla restas! Dira Fatorum lues,
Si nil profanum, quamlibet magnum, tui
Ferale virus effugit contagij,
Et deliburas peste Plutonis manus,
Tamen Sepulcris parce. Sacras Manium
Sedes, & illud si quid est quod mortuis
Datur superstes, esse quod viui colunt,
Lex vniuersi terret, & rursum moti.
Virgo Triformis Orbis immensi nouis
Dotata prædis semper, & Rerum Malo,
Quid impotenter in tuas sæuis opes.
Quid Busta, Cippos, & graues victoriæ
Testes columnas, & Tropeorum struem
Deles, nec Orcum liberas Orci metu.
Vmbræ silentes, vulgus inferni ouis,
Quibus quietem spondet æternam Palus
Iurata Diuis heic, quod amittant habent
Postquam fuerunt, indices perdunt, quibus
Fuisse constet, instat & mors Nomini,
Fast est perfecto, fas tamen Diuos queri
Minus minores. Inferis non est graue
Pati Supernis Numinum turmis idem.
Rex ipse Diuûm fulminis diri potens,
Et circinnantis tota Cœli ciuitas
Iniurioso prorutas Æui pede
Despectat Ædes tristis. ingentes moræ
Cedunt Colossi. Sol suos Annos timet,
Et Luna menses. Templa decrescunt situ.
Iam nulla pendent è Tholis Donaria,
Iam nullus aras Agnus humectat Deûm,
Nec proficantur Exta, nec turis iacit

Acerra fumos nec fluunt imbres Meri,
Delubra sordent, vmbra Lucorum iacet
Honore nullo. Cœlitum vultus sacri
Imagineſque poplitem flexit quibus
Supplex precantum turba, sunt ludibrium
Ævi rapacis, & profani Temporis,
Et ille sacris æmulus Regum labor,
Impendiisq; structa moles publicis,
Census beati Sola durando perit.
Nam siue lata subiicit saxum basi
Acuminato Pyramis fastigio
Tactura cœlum, siue Pons longus domat
Superbientes Amnis obiectus vias
Agris timendi, siue iussu Principum
Palatiorum surgit excelsum decus,
Altumque iactant tecta culmen Barbaris
Suffulta Pilis in suum finem ruunt.
Quid quid futuris destruatur Sæculis
Heredibusq; postumis inscribitur,
Mox lancinatis literarum ductibus
Vocumq; membris sponte dissultantibus
Antiquitatis vindices perdit Notas.
At tu supremum stirpis antiquæ iubar
Alumne Cœli, Cæsaris magni genus
Qui das vetusta post futuris sæcula,
Batauiæq; gentis Ecæ sonos,
Polumque terris, teque nobis; Dum licet
Succurre Mundi Scaliger damno tuum
Te Tempus audit te decet Lustris dare
Leges & annis. Ille felici manu
Feruentis Ævi raptus ex incendio
Thesaurus Orbis naufragi lectæ tua
Dextra Tabellæ; parque Velseri labos,
Perosa dudum clausira priuati Laris
Ibunt in auras, Regna nec posthac ferent

Nocturna, seque mancipabunt publico.
Nouo Parentum maximorum Fœtui
Gruterus almam primus alluxit Facem,
Industriæque munus obstetriciæ
Promisit: ille tot virorum nomina
Inuidit Orco, totque laudes Cœlitum,
Postliminiique iure luci reddidit.
Custos inertis ante Cocyti Canis
Cogente magno vidit Alcide diem
Miratus ore triplici Solem nouum,
Vicarioque functa letho Thessala
Vitæ recepit lumen impensum viro.
Blandum sonante Ditis horrendas Lyrâ
Demulsit aures, coniugem qui perditam
Recepit Orpheus, & receptam perdidit.
Tenace Mortis impeditum compede
Ars Æsculapî liberauit Virbium.
Et absoluto iam colus penso semel
Nouata nentes fila lassarunt Deas.
Plus ille fecit, qui tot *Actis temporis*
Res delitere non sinit mersas *Styge*,
Per quem senectam nulla *Mol*s pristini
Persentit Æui, nec datum Lethes aquis
Opus caduco Regium sumptu perit;
Et Mortuorum (quis putet?) Manes suis
Viuunt sepulcris. Sint vt hæc communia,
Gruterus ipsos solus æternat Deos,
Et sacra seruat. Est & hæc laus propria.
Vicere plures ante leges Tartari,
Pro se nec vnus, quosque viuos transtulit,
Omnes reuexit morte confectos Charon:
At hic, perenne Nomen omni seculo
Quod Diis & Vmbris reddit, hoc seruat sibi.

In Daniel. Heinsii Poemata editionis IV.

En redit hic ad te, Vatum pia gaudia, Lector,

Quo nullus toto notior orbe liber.
Sed noua mundicies cultuſque acceſſit herilis,
Cumque recente vetus munere munus habes.
Non recte ſcripſiſſe ſat eſt: meliora reponit:
Et quod Fama probat, non probat auctor opus.
Vicerat antiquos: & cui contendere poſſet
Heinſius, haud quaquam ſecula noſtra dabant.
Repperit ecce parem: contra ſe currere cœpit.
Si qua fides, iam ſe poſt ſua terga videt.
Deſine nunc operum ſtudiis clariſſime vates,
Et cœli ſaltem ius imitare tui.
Omnia qui claudit, cum ſe quoque clauſit Olympus;
Hunc finem ſtatuit rebus, & ipſe ſibi.

In Echo cæteraque Poëmata Douſa.

Syluarum, Dea, montiumque cultrix,
Quæ fari nequit, & nequit tacere;
Tantum garrula non ſuis loquelis
Extremas rapit æmulata voces,
Hagani Nemoris latens in vmbra,
Cum te carmina, præuioſque luſus
Audiret ſibi, Douſa, perſonantem:
Nil poſthac alios morabor, inquit,
Vnum mî ſat eſt præire Douſam.
Hunc vnum gelidas procul per Alpes,
Hunc trans Oceanum feram ſonantem:
Ne Rheni, Rhodanique, Tibridiſque
Ripæ, littora neu Britanniarum
Ceſſent Nordouicem referre Muſam.
At tu laus Patriæ, ſaluſque, Vates.
Cuius Marte diu ſtetit ſecundo,
Sed nunc conſiliis regi laborat,
Laudarique lyra Bataua Tellus,
Ingens nobilium decus togarum,
Felix; cui neque pigrior ſenectus

Abrupit

Abrupit studium prioris æui,
Nec luctus potuit malæque lites
Hærentem capiti mouere laurum.
Non tantum series superba gentis,
Mandati tibi nec dabunt honores,
Quantum Pieris, Aonesque lymphæ.
Hinc quæ rara solet venire viuis,
Vltro Gloria te perennis ambit.
Et certe merito futura Musæ
Reddent secula, cui priora debent;
Et Solis feriens vtrumque littus,
Hunc per quem loquitur, loquetur Echo.

NICOLAI GRVDII (IANI SECVNDI FRATRIS) BRVXELLENSIS.

Lib. I. Elegia I.

AGmina Dardanidum Phrygios inhumata per agros
Sparsaque tot Regum corpora vulturiis,
Dulichiique rates ducis, atque immitis Achillei
Mœonides clara personet arma tuba:
Æneamque Maro, post Troiæ busta parentis,
In Latium sociis puppe venire Deis;
Spectantesque acies fatalia funera Turni
Dicat; & in capto mœnia posta solo.
Bella per Æmathios alius ciuilia campos,
Signa pares aquilas, pilaque mista canat,
Quum se captiuam traduxit Roma triumpho,
Prælia quem Martis sæua referre iuuat.
Prælia blanda mihi placeant; quæ sancta Dione,
Et mouet in toto peruagus orbe puer.
Illa canam resonis vocali carmine syluis;

Calliope quando,& mitis Apollo,monent:
Hos ego nam memini (iuuat & meminiſſe) iacentem
Luce palam in magna cernere ſtare deos,
Nox nigra quum tacitis tellurem obnuberet alis,
Iret & æthereas Cynthia tecta vias.
Extimui (fateor) ſubitæ aura fulgura lucis;
Mox tamen ipſa dedit lux trepidare minus.
Agnoui citharam; & largo radiantia ab auro
Tempora, velabant laurea texta caput.
Læta Deo facies; poteratque puella videri
Flammeolis oculis,purpureiſque labris.
Cui comes aſſiſtens roſeo placidiſſima vultu,
Claudebat pulchrum,pulchrior ipſa,latus
Nympha,Deo aſſimilis crinemque,oculoſq;, genaſque,
Noſcier vt certo quiuerit eſſe ſoror.
Quum mihi perpetua nitidus lanugine Pæan
Sic prior; inceptum pergite, dixit, iter,
Tuque duoque pares victuro carmine fratres:
Ipſe feram veſtris debita ſerta comis.
Tantum ne graciles aſpergite ſanguine verſus:
Carmina dent vobis mollia deliciæ;
Quales, quas Marii dubio ſuper æquore cymba
Vexit ab æquoreo quæ Dea nota mari eſt;
Quales, quæ Veneris ſunt baſia nata labellis;
Quales, quas petulans Iulia ſæpe dedit;
Quales ſæpe tibi curas dedit inter acerbas
Fuluia, de lachrymis facta ſuperba tuis.
Deliciæ ſunt veſter honos, tenerique calores;
Surgat & hinc longa in ſecula fama recens.
Exemplum faciant opera ingenioſa Poëtæ,
Quem gelidus riuis Sulmo dedit riguis.
Læta placent diuis; lætis dant tempora diui:
Non tulit Æetis filia ſæua diem.
At manet heroas quæ pagina iunxit amantes;
Quaque ſuum dubitans diſcit amator opus;

Quam,

Quam, licet eiectam Romani mœnibus orbis,
Protegit inuito Cæsare, gratus Amor.
Cernis, vt in paruo tria nomina sacra libello
Viuent, dum in tenero pectore viuet Amor?
Primus, qui Pelei & Thetidos cantauit amores,
Speratosque facem prætulit in thalamos;
Rumoresque senum non amplius æstimat assis,
Basia quum mille, & millia mille capit
Carminibus cuius, quæ plorat passeris vmbram,
Et qui ploratur nomina passer habet.
Alter & ornati, blandique Propertius oris,
Quem victum dominis pressit Amor pedibus,
Vt rigidum vacuoque parantem viuere lecto
Cœpit prima suis Cynthia luminibus.
Tum, qui laudatum venturos misit in annos
Messalam, terra dum sequiturque mari.
Funera viden' vt pompa, lachrymosus aperta
Vnguibus ipse puer pectora rumpat Amor?
Proximus atque sui comitatus funera vatis,
Ferali pharetras vrat & igne faces?
Ipsa Venus lachrymis & fœdans vnguibus ora,
Auertit vultus tristibus exsequiis.
Tristibus exsequiis soror adfuit, & pia mater;
Vtraque scissa comas, vtraque scissa genas:
Ac memores magni Nemesisque & Delia amoris,
Crinem funestis imposuére rogis.
Arserunt crines; arserunt membra Tibulli;
Viuunt sed numeri culte Poëta, tui:
Viuunt, & nullis vnquam morientur ab annis;
Dum linguæ Ausoniæ verba loquetur Amor.
Quæque prior vatem tenuit quæque altera flamma,
Viuent extremos orbis ad vsque rogos.
Finierat Pæan, quum vultu diua sereno
Annuit; & dulci Calliopæa sono,
Nomina vos etiam, triplici sociata libello,

Viuaces ſera in ſecla feretis, ait.

Elegia II.

Magne Puer cuius nihil inuiolabile dextræ,
Si mea ſunt telis pectora plena tuis,
Parce, precor, tandem: ſunt totum vulnera corpus:
Sub dominæ venas iam tua cuſpis eat.
Noſtra Neronæas vincunt incendia flammas;
Æthneique patris torrida regna tui.
Arida nec liquido recreantur corda Lyæo,
Vſque graues æſtus dum tuus ardor alit.
Nec mihi (quis niſi, ſancte, tuo confixus ab arcu
Crediderit?) releuat Theſpias vnda ſitim:
Nec refrigit leuis aura; & alunt ſuſpiria flammas;
Hæc quoque defecta vix ego mente loquar.
Illa viden' duris immotior Alpibus vt ſtat?
Vtque riget Scythicis algidior niuibus?
Illa viden' lachrymas deſpectat vt impia noſtras,
Hei, mimis in luctus ingenioſa meos?
Diua prius vindex vlciſcere facta puellæ:
Vulnere fac etiam langueat illa tuo:
Illa meos imis fac hauriat oſſibus ignes.
Sit pretium flammæ mutua flamma meæ.
Gloria quanta tibi fuerit, ter magne Cupido,
Idalia cautes incaluiſſe face!
Fuluia, ne ſperes, vt me ſic temnere diuum.
Iuſta venit celeri iam tibi pœna pede.
Sponte veni potius. fugientia munera carpe:
Durities formæ non facit iſta tuæ.
Vana gemo. ridet noſtras Deus ille querelas.
Nec planctus abſens audiit illa meos.
Quin, tu Diua, feros quoniam ſedare calores
Non potes, ô, quidquam ſi pietatis habes,
Hæc ſuſpiria, & hos interruptos ſingultus
Ad charas aures, Aura benigna, feras.

Elegia

Elegia III.

Quam vis sæpe sua intereat Dictynna senecta,
Exuat & rutilæ cornua bina facis,
Luminibus tamen vsque nouis sua damna repensat,
Vecta iterum gemino per loca sueta boue.
Quum senuit, veteres volucris Iouis abiicit annos.
Tempora quî reparet lubricus anguis habet.
Flatibus à Scythicis, canisve exusta pruinis,
Aut de Phœbea torrida facta face,
Aut quondam stricta stirps Citria cæsa bipenni
Se radice tamen subrigit ipsa nouam.
Ipsa, quibus vitas renouet, Vidæia bombyx
Deponit moriens semina certa sibi.
Quæque volat Phœbi Phariis auis vnica syluis
Vrit viuifico cynnama odora foco.
Aſt homini nullas fas est reuocare per artes
Ætatem: aut vlla detinuisse mora.
Ergo, age, viuamus, mea lux, mea grata voluptas;
Dum petulans nostro in pectore viuit Amor:
Dum sanguis calet & solido stant corpore vires;
Purpureusque suo dum micat ore rubor.
Iam nunc lapsuræ iuuet indulgere iuuentæ;
Incusent tetrici gaudia nostra senes.
Num morer insani, mea Fuluia, sibila vulgi,
Si non est flammæ causa pudenda meæ?
Et si luce pius diuos reuerenter adoro?
Sentit & officium fœmina virque meum?
Nocteque per tenebras si nulli noxius erro?
Estque mihi solus. Fuluia. crimen amor?
Sat mihi sit, mea lux, mea si tibi causa probetur:
Quasque faces subdit ventilet ipsa Venus.
Dumque mihi cupidis liceat vincire lacertis
Hærentem amplexu te, mea vita, meo,
Squallentes subeant cani, & tremebunda senectus.
Mors quoque nos inter basia sera metat.

Elegia

Elegia IV.

Desine me toties vanis vrgere querelis;
Desine, vita, meam sollicitare fidem.
Neu tibi conturbent fallacia somnia mentem,
Visa tibi amplexus eripuisse meos:
Nec, quæ mendaci est sub imagine Gallæ soporis,
Auertisse tuas credita delicias.
Non ego sum Theseus, non sum Pegasæus Iason,
Gnossia nec talis: sed neque Colchis erat.
Tu mihi solus amor, tibi amor sim, Puluia, solus;
Nostraque dissoluat fœdera nulla dies.
Tecum ego surgentis peragrabo Hyperionis oras;
Tecum ego decidui, vita, cubile petam.
Nec me continuis tellus velata pruinis,
Sæua Lycaonia qua micat Vrsa face,
Insuetumve plagæ terrêre Libystidos æstus
Possit, vbi assiduo finditur igne solum.
Ipsa refrigerium, atque acri blanda aura calori;
Ipsaque frigenti feruor & ignis eris.
Ingratum est, sine te, quidquid sub gurgite voluit
Nobilis auriflua Lydius amnis aqua.
Quidquid Nereides, quidquid per littora Protheus,
Quidquid sub fluctu diuite Glaucus habet.
Delicioſa Pharos nostrum quod mittit in orbem,
Indiaque & liquidi diues odoris Arabs;
Et quod Erythræ celatur tegmine conchæ;
Quæque placent magno thura Sabæa oui:
Quemque in Hyperboreis asseruant Gryphes arenis
Te sine, lux, pretium vile smaragdus habet.
At te dum teneam & tu me, mea vita, proteruus
Dicam diis magnis me, mea vita, parem.
Tunc afflet madidis terras Notus imbrifer alis;
Luceat & pluuiæ nuntius arcus aquæ.
Tunc subsultanti crepitent mihi grandine tecta:
Tunc spargat gelidas Iupiter vsque niues.

Tunc

Tunc quatiat trepido mortalia corda tonitru;
Tunc cœleſte ſolum fulminis igne micet.
Tunc mihi luctantûm ventorum audire furores,
Tunc mihi deciduæ murmura ludus aquæ.
Inuideant mihi tunc homines, mea Fuluia, diique
Inuideant, faueat dum modo ſolus Amor.

Elegia V.

Scilicet, vt veles noſtri ſub crimine culpam
Ipſa tuam de te neu prior ipſe querar,
Neve iniuſta meæ credatur cauſa repulſæ,
Fingis in immeritum nox a facta caput;
Neſcio cui veſtros me diuulgaſſe calores,
Iactantem poto verba ſuperba mero.
Talis ego tibi ſum tam longo cognitus vſu,
Fuluia? ſic mihi nil pectoris eſſe putas?
Sancta Dioneæ vt male ſanus munera diuæ
Ignorem & volucris ſacra ſilere Dei?
Ah, quicunque ſuos demens eliminat ignes,
Conſcia cui non eſt ipſa puella ſatis,
Ah, pereat; qualis dum ſe ſequiturque fugitque
Ixion rapida voluitur vſque rota.
Qualiter aut captat ſemper cedentia poma,
Et ſitit in medio garrulus amne ſenex.
Ipſe adeo, ſi quid ſum per tua vina loquutus,
Bacche potens, vino toxica mixta bibam.
Teïus aut veluti vates iam ſtranguler vuis;
Cyclopiſve fieri triſtia fata feram.
Téne ego, te lædam, mea Fuluia? quæ mihi Muſæ,
Quæ mihi materies carminis vna mei es?
Si quæ culpa mea eſt, marceſcat tempora circum
Siccus Apollineæ iam mihi frondis honos:
Rideat & ſua me indoctum per compita vulgus:
Conſpiciam famæ funus & ipſe meæ.
Tu quoque, ſancta Venus, ſi ſacra arcana retexi,

Hoc,

Hoc, precor, infaustis ignibus vre iecur:
Vt me fidorum turba exsecretur amantûm;
Exemplumque malæ garrulitatis eam;
Iactatusque miser nebulosis duriter Austris,
Æquora, quæ sulco, per tua, magne puer,
Differar in cautes laceranda puppe latentes;
Faucibus infidis combibiturus aquas:
Sidera nec videam nostri rectricia cursus,
Dum desperatam supprimat vnda ratem.
At si nostra nihil peccauit, Fuluia, lingua;
Sed te per populos, quâ licet, vsque vehit,
Cynthius ardentes quâ tingit in æquore currus,
Quâque Aurora iugis surget Olympiacis,
Quâque videt cœli è medio Sol aureus arcu,
Quidquid & Occasus, quidquid & Ortus agit:
Si, bene, quâ possum, mereor, mea Fuluia, de te;
Prosit constanti semper amasse fide.
Aut, hoc si scelus est, peccasse ignosce fatenti,
Lux mea; quò peccem sic tibi semper ego.
Tu saltem, ô, tandem duros miserata labores,
Ante cruenta mihi, sed modo sancta, manus,
Quæ mea sæpe feris, sæpe & mea pectora sanas;
Alba manus, lachrymis sæpe rigata meis,
Desine ferrato crudelia claudere vecte
Limina; (non hæc te cura profana decet.)
Sed mihi perpetuùm vernanti tempora lauru
Cinge libens; vates dicar vt esse tuus.
Et, quæ, pro geminis Arctis, duo lumina sector,
Sub solitos portus carbasa nostra regant.

Elegia VI.

Hos ego promerui infelix sentire dolores,
Fuluia, de lachrymis facta superba meis?
Durior, hei. scopulis, Siculæque incudibus Æthnæ;
Naufragisque mihi surdior æquoribus.

Sicci-

Siccine, quum nostri est percussum fœdus amoris,
Te fore pollicita es tempus in omne meam,
Immemor vt nimium, nimiumque ingrata referres
Exsilium fido præmia seruitio?
Tunc (memini) mea colla tuis ambire lacertis
Iuuit; & in nostro sæpe sedere sinu.
Amplexuque hederas vincentem, atque ore columbas,
Murmure cum tremulo suauia longa dare.
Tunc etiam tumidas licuit tractare papillas;
Tunc lateri tenero composuisse latus;
Quum pariter defessa iacens petulante labore,
Iurabas præ me nolle tenere Iouem.
Ac, nisi barba genis, & fuscus vertice crinis,
Tunc tibi Latoides, tunc tibi Liber eram.
Omnia solus eram. me tunc absente solebat
Lenitor, & pigro repere Sole dies.
Tunc quoq;, si quid id est, tibi carmina nostra placebãt:
Sæpe tibi Naso, sæpe Tibullus eram:
Seu canerem frontem, & nitidi miracula vultus,
Qualis Graiugenas traxit in arma duces:
Pectora seu niuibus certantia, & æmula lacti;
Æmula seu Phœbi lumina luminibus:
Seu coma dicta mihi est, auroque micantia fila;
Marmoreiue humeri, marmoreiue pedes:
Seu bona crura, meo seu leuia carmine dixi
Brachia; quæ toties vincla fuêre mihi:
Seu teretem cecini ceruicem, aptamque teneri;
Seu celebrata mihi est deliciosa manus:
Seu tua Acidalios spirantia basia flores;
Et tua nectareis fœta labella fauis:
Seu, tua qui circumuolitat tener ora, Cupido;
Quæue tibi totam se dedit, alma Venus.
Tunc certe nec opes, sine me, neque regna petebas;
Nec quidquid rerum Dædala terra tulit.
Hocque Deos vnum poscebas, vt tibi mecum

Cespite

Cespite gramineo mensa, thorusque foret,
Ipse mihi testis magni tunc Delus amoris,
Cuius & intumuit fletibus vnda tuis.
Tu mihi sola quies, (dicebas) sola voluptas;
Iura meæ vitæ te penes, atque necis.
More pharetratæ tunicam subcincta Dianæ,
Ibo ego sepositas, te comitante, vias;
Siue prement rigidi glacialia plaustra Bootis,
Seu me qui siccos Syrius vret agros.
Nigranteſque domos etiam Plutonia regna
Audaci tecum stat peragrare pede.
Talia iurabas: &, quæ iurata probarent,
Figebas nostris oscula multa genis.
Cur eadem non es? cur est mutata voluntas?
Tam subito nostri quo tibi cessit amor?
Cur, pridem de te qui gaudia grata ferebam,
Nunc patior letho tristius exsiliam?
Cur, cui diuorum libuit concedere vitam,
Nunc immortali perdere morte iuuat?
An, quod nulla fides? infidum & fœmina nomen?
An forma, & leuitas fœdera semper habent?
An ne, vt quæque sibi decoris sit conscia rari,
Continuo in miseros sæuiet illa viros?
Aque, nouis persæpe procis confisa rogari,
Despiciet si quis certus amator erit?
Sic est. nullus amor vobis, aut fœdera constant:
Et promissa leuis ventus & aura rapit.
Hæc ego si potero seclis narrare futuris,
Nec mihi præripiet viuere posse dolor,
Audiet & me quod circumfremit Adria littus,
Et quæcunque iacet terra remota salo.
Certe ego, viuacem seu me longinquior ætas,
Seu me (quod cupiam) fata propinqua manent,
Non ego, non posthac (Iunonia numina testor,
Te quoque, quæ cœli tertia regna tenes,

Cypria)

Cypria) fallaces, mea gaudia nuper, ocellos
Aspiciam, nostri semina prima mali.
Non supplex crudasque manus, & genua tenebo:
Nec mea periuris oribus ora premam.
Nec sequar infidæ cupidus vestigia plantæ:
Nec tibi prætereiens signa dabo tacitus:
Nec rigidos querar ad postes nocturnus: at vsque
Dormiat immota ianua surda sera.
Ista iuuent quæ sæua potest laudare puellæ
Imperia & misero cui placet esse diu:
Qui cupit infandos nunquam fiaire labores,
Ac domina immiti sæpe iubente mori.
Mors veniat satis vna mihi: aut, si mors mihi nusquã est,
Hoc saltem, quod non emorior, peream.

Elegia VII.

Exilium hoc, mea lux, liceat si abrumpere letho,
Fortuna iubeat vel meliore mori,
Aut non infelix aut non inglorius ibo
Ad nigri subterranea regna Dei.
Nam mors, vt leuis vrgenti quæ meta dolori est,
Sic, quæ venturis est medicina malis.
Pectoris & timidi, nec sat constanter amantis
Est, domina facili, nolle iubente mori.
At, me ser abripior nunc, luce exclusus, in vmbras:
Et mors exilio conduplicata venit.
Extremas neque tu lachrymas miseraris amantis,
Sed pulsum spreto cogis amore mori.
O saltem, quia spes superat mihi nulla medelæ,
Iamque parat Stygium nauita canus iter:
Migrantem occiduo excipiant tua basia vitam,
Basia Cecropio mellea melle magis:
Stellanteſque oculos nutantia lumina cernant,
Noctis vt illustret nubila clara dies.
Heu, miser, hesterna quæ dixi questus in ira,

Vos precor, ò, celeres irrita ferte Noti.
Nos tangenda tuis iurabam labra labellis
Periurus repetam chara labella tamen.
Chara labella mei immemorem me, Fuluia, voti,
Et faciant teſtes nil timuiſſe deas.
Nil timuiſſe deas inter tua baſia fas ſit:
Tu mihi pro cunctis es dea ſola deis.
Nam, pia ſeu blandos ad me conuertis ocellos,
Inuideo nullis deliciis ſuperum.
Siue irata oculis auertis lumina noſtris,
Auertis ſuperùm tu mihi delicias.

Elegia VIII.

Pixide compoſitos Hieronyma proiice fucos.
Et fuge mentita vellere coma.
Hæc tibi (ſi neſcis) deformant addita formam,
Vt nequeas propriis ipſa nitere bonis.
Quam male te noſti, mea lux ſi poſſe videri
Formoſam accito non niſi honore putas?
Commendant mihi te formæ ornamenta decentis,
Frons hilaris, fuſcæ & criſpula fila comæ,
Seu pateris volucres humeris illudere cirros,
Seu libuit certa ſtringere lege caput:
Quæq; ſupercilia exiguos curuantur in arcus,
Vnde proterua puer ſpicula torquet Amor:
Quiq; micant lætum nitidi, duo ſidera, ocelli,
Vnde ſuas reparat ſæpe Cupido faces:
Molleſque, ac faciles riſus; nutuſque loquaces,
Palliduloq; tener fuſus in ore pudor.
Lucida ceu Veneris miſcentur lilia flori;
Murice vel pictum ceu rubor ornat ebur.
Iucundique ſales, & blandæ murmura linguæ,
Et petulans, mixta cum grauitate, iocus:
Quæque aſſueta mea longum ceruice morari,
Lenta premis cupido baſia ſæpe mihi.

Ipſa

Ipſa ſuas dotes tibi Cypris tradidit, in te
Miratur vultus & dea ſæpe ſuos.
Et tibi Chaoniæ mallent ſudare iugales.
Arripe formoſa tu modo lora manu.
Dignior & volucri vectabere per freta concha,
En planam vt faciunt fluctus & aura viam!
Ac, niſi quod puer eſt, certæ & rationis egenus:
In qua langueret te peti ſſet Amor:
Duxiſſetque ſuæ dudum te, lux mea, matri
Ille nurum, & Pſyches fabula nulla foret.
Gratia quanta loui, duo qui modo ſidera terris,
Quam tenuit cœlo, lucidiora dedit?
Vnde vagos ignes tremulis iacularis ocellis;
Irradiant triſtes quæ mihi lux tenebras,
Morte velut ſera quum cœlo ſtella liquenti
Labitur, aurata pone ſequente coma:
Vnde venit, quæ lenta coquit mihi flamma medullas,
Quæque vrit tenerum tam mihi ſuaue iecur.
Fucatos aliis, ſed veros da mihi vultus:
Da mihi natiuæ torta flagella comæ:
Quodque ſuper vitæ eſt, Cyprio tranſmittere luſu
Nos iuuet, & curas poſt habuiſſe iocis.
Sic nobis, ſi forte vlla eſt ventura, ſenectus,
Lenis erit, qualis prima iuuenta fuit
Aut, ſi nulla venit, nullam veniſſe iuuabit,
Frigore ne ſenii torpeat acer amor.
Viuamus tamen, ô donec nos cortice fagi
Creſcentes pariter ruſtica turba leget.

Lib. II. Elegia I.

Fortunæ ſupplex dominæ procumbat ad aram
Appetat & fluxas quas habet orbis opes,
Quem nullo ſatianda auro ſuis improba torquet,
Cor agitans vanis ſollicitudinibus.

Sat mihi tranquillum vigilare, & carpere somnos:
Sat mihi sint iusti iugera pauca soli.
Hostibus imperitet collecta pecunia nostris:
Ætati & Genio seruiat illa meo.
Hostibus aggestum fur noxius auferat aurum:
Vsibus ipse meis nil superesse velim.
Hostis & altigrados aulæ inuidiosus honores
Aucupet: in tuto stet mihi parua domus:
Sitq; mihi placidam lat tanti ducere vitam,
Seruiliq; procul degere posse metu.
Ac dum fata sinunt, viridis neq; denegat ætas,
Nec candent sparsa tempora nostra niue,
Dum mea me iactis fortuna aspectat ocellis,
Otia sint; an sint cura laborq; procul.
Me iuuet Ogygii securum munere Bacchi
Ridentis dominæ posse cubare sinu.
Fida Venus placeat; purumq; à crimine carmen,
Iunxisse & lepidis seria mixta iocis.
Non vt Mæoniden, aut Orphea vincere cantu
Cura sit, Inachiden aut superare Linum.
Vt non prima mihi peto, sic postrema recuso
Præmia; postremos gloria nulla manet.
Illa canam, quæ Erycina probet, dicteq; Cupido,
Grata mihi, dominæ non odiosa meæ.
Imbuat Assyrio, si quem iuuat, vnguine crinem,
Mollis vt à toto corpore spiret odor.
Signat Erythræis aurata monilia baccis,
Certet vt exultis ad sua festa deis.
Dum mihi mundities, paruaq; parabilis arte
Cultus de medio quem mihi rure legam.
Quæ ratis Assyrios accepit prima liquores,
Quæq. nouas rubro littore vexit opes,
Mille eadem vexit curas, & mille dolores;
Præside Saturno vecta nec illa sene est.
Æterno virides viuebant gramine campi,

Et

Et grauidus Cereris munere semper ager,
Semper honore nouo suffrondescentibus aruis
Spirabat densum per nemus aura recens.
Munera sponte omnis spargebat fertilis arbos,
Vere virens vno, & perpetuis zephyris.
Quum sapiens cœli Saturnus regna teneret,
Nec patrium nosset Iupiter ipse larem.
At nunc mollifluas zephyri genitabilis auras,
Te quoq;, cum zephyro, florea Chlori tuo,
In rabidasq; canes, ac morbiferos autumnos,
In rigidas hyemes, in Scythicum boream
Degener à patriis conuertit Iupiter actis;
Pareaq; de veteri tempora vere manent.
Ille domos, domibusq; fores tutamina fecit,
Ille metus trepidos seuit, & ille dolos.
Primus & admonuit fratrem diffidere fratri:
Armauitq; pias bella ad iniqua manus.
Seminaq; inuersis iussit submittier aruis,
Vnde boum, atq; hominum prodiit vnde labor.
Vnde bonæ gemitus, & vulnera crebra parentis:
Vnde Pales laceros ipsa reliquit agros.
Libera namq; prius, nec conscia limitis arua,
Suetaq; de pleno fundere dona sinu,
Postquam limitibus iacuerunt serua notatis,
Depositum dominis reddere sæpe negant.
Magne pater, Saturne pater, si dextera falce
Armata est, cur non iura tuere tua?
Magne pater, Saturne pater, tua regna reposce,
(Si pudor) & miseris tempora prisca refer.
Te decet æterno moderari sidera cursu.
Iupiter, heus, sancto sceptra repone patri,
Secula qui reuocet mortalibus aurea fessis,
Otia qui longa, & gaudia tuta ferat.
Nec iam mercator peregrinas curset ad vrbes:
Ah, pereat cui non est sua terra satis.

Non abies vasto iactetur concaua ponto:
Sit satis in patrio posse perire solo.
Oppida præcipiti non cingant mœnia vallo:
(Estne procul timor, & fallere velle fidem.)
Ah, pereant galeæ, & conducti militis arma:
Ah, pereant longe prælia, & ira nocens:
Diraque facturus laniator vulnera mucro:
Quin sæua in sæuas vertimus arma feras!
Ne mihi bombardas posthac audire tonantes,
Neu libeat raucas, Martia signa, tubas.
Ad sua quandoquidem communis prælia rides:
Trax Deus, & victor qui fuit ante, cadit.
Mortales, placido ducamus tempora lusu:
Carpamus facilis dona benigna soli.
Vita soluta nimis, nimis atque seuera, valete.
Ebria turba vale: sobria turba vale.
Vita hilaris vita est, cruciant extrema: sequamur
Qua via securo est inter vtrumque pede.

Ad vxorem, quum in Hispania ægrotaret.
Elegia II.

Molliri vicina vetet quis fata canendo,
Si canit ipse suas cygnus ad exsequias?
Desine famosas, vxor, venerarier aras:
Victima tergeminas haud mouet vlle deas.
Indociles, heu, properum non scindere fatum,
Hei quam debilibus pensile staminibus!
Irritare malum, siccaque rigentia febre
Parce pia frustra labra rigare manu:
Nam mihi nulla sitim sedauerit vnda liquore;
In potas inhiat sæuior ardor aquas.
Diuidimur, coniux, sic stant rata fata dearum,
Exspectant certo quæ sua quemque loco.
Mors ades, ô, placido; Mors, concomitata Sopore,
Mors, nostrum nigra in nubila conde caput,

Viximus

Viximus. arenti me claudat Iberia gypso:
Pingueat & tabo torrida terra meo.
Ipsa modo Elysiis volitet mens viuida lucis,
Nutrit vbi lauros mi pater Eridanus.
Qua pia doctiloquum colludunt agmina vatum,
Sacraque perpetuo carmine sylua sonat.
Abstrahor at nostro fera quæ truncabit ab æuo
Adiiciet Famæ tempora mors properans.
Tu tamen, ô coniux, melioribus vtere fatis.
Viue, vale longum prosperiore Deo.
Viue memor nostri: at fletu corrumpere ocellos,
Et gemitu manes parce ferire meos.
Ipse ego, nulla tuos agitent vt tristia somnos,
Somnia per præsens oscula sæpe premam.
Qualia per longas memini tibi figere noctes,
Qualia per longos continuare dies:
Dum ratio eripiat tibi rapti coniugis ora,
Aut desiderium leniat ipsa dies.
Interea condens memori mea membra sepulchro,
Descende Elysias serior ipsa vias.
Excipiam venientem auidis amplexibus vmbram,
Quaque potis, tecum spiritus vnus ero.
Tunc mecum pictis leuis aura vagabere campis:
Ridebit fati spicula fidus amor.
Ordine cognosces, me monstratore, puellas,
Quæ vatum meritis arua beata tenent.
Obuia prima tibi procedet chara Catullo
Lesbia, millenis ludere docta modis.
Complexæque ferens tibi basia mollia, dicet,
Accedis pulchro tu quoque digna choro.
Inde, Vmbrum vatem quæ blandis cœpit ocellis,
Imposito victum dum pede pressit amor.
Inde, tibi Nemesis dabit & tibi Dælia dextram;
Vtraque de roseo fiere reuincta comam.
Vtraque dilecto contexens serta Tibullo,

Incedit tenero qui inter vtramq; pede.
Blandaq. deducet cantata Neæra Marullo,
Nunc quoq; quæ vati est flamma, liquorq; suæ.
Albaq; quæ nuper louiam Fannia vatis
Furata est volucri lumina nigra Deo,
Ac puerum cœcum incertas errare per oras
Fecit, & incerta spargere tela manu.
Et, quæ syncero succesſit Cinnama amore,
Et mœsto propere rapta Ariadna seni.
Et quam sacrata veneratur Minciusora,
Hippolyte, lepidi Castilionis amor.
Illa dies solitos reuocabit vtriq; calores:
Nec iunctos iterum diuidet vlla dies.

Elegia III.

Musa, Pyrenæas penna superante pruinas,
I, pete natiui Belgica rura soli.
Neu tibi sit dubie longum per inane vagari,
Monstrabit certam Parrhasis vrsa viam.
Qua Rhodanus celeres, qua voluit Sequana lymphas,
Quaq; virens Deli ripa coërcet aquam,
Dum Maclinæam despectes ardua molem,
Mœniaq; hostili non temeranda manu.
Hæc tibi meta via, tacitis hîc labere pennis,
Atq; domum nostræ fessa parentis adi.
Quæ sese aduersis pulchræ de mœnibus vrbis,
Luminibus longe conspicienda tuis.
Christiparæ ad sanum Mariæ sustollit in auras
Colle sacro, atq; alios despicit alta lares.
Pars vetus vna domus informi squallet ab æuo,
Pars noua, sed veteri continuata, nitet:
Sparsaq; coctilibus candentia saxa rubricis,
Ardua cæruleo tecta colore regit:
Sustinet & summis pueros de marmore, tectis,
Auratus volucer quos micat inter amor.

Quos

Quos prope, marmorea quondam deſcripta tabella
Ominis hæc fauſti carmina bina legés,
Stet domus hæc, ventis & non violabilis imbri,
Contemnatque feras inſuperata faces.
Quæ patris applaudens operi puer ante legenda
Carmina venturis ſculpta dedit, Marius.
Monte Cytheriaco legit cui ſerta Cupido,
Et fouit lymphis Cypris Acidaliis.
Ingredere inuenies ſubito tibi cuncta patére
Oſtia, & in tota gaudia multa domo.
Prima parens greſſu tremulo approperabit Eliſſa,
Siue trahet fuſos, textaue pinget acu.
Parte alia celeres inuadent colla ſorores,
Vixque ſinent matris baſia habere locum.
Deſertaſque inter telas, iactoſque labores,
Hinc premet hæc charas, hinc petet illa genas.
Frater vterque etiam notis dabit oſcula labris,
Seu prior Eurardus, ſiue prior Marius.
Tu quoque mittentis ſubeas vt munia fratris,
Baſia plura piis larga refige genis.
Ac, tibi quam dederint plures largire ſalutes,
Atque tuo noſtrum nomen in ore ſonet.
Et, ſiue arboreis vna ſpaciaberis hortis,
Si rigida à medio ſole tepeſcet humus,
Seu potius calices iuxta, & noua muſta ſedebis,
Qua ſtat flammifero menſa propinqua foco.
Implebis charas placitis ſermonibus aures:
Multa ſciaſque licet triſtia, læta refer:
Et, valet, & gaudet dices, longumque valebit,
Sed longum valeat ſi tamen iſta domus.
Si quid agam, quærent. (& quærent) Cæſaris almi
Exſequitur fida nuncia ſcripta manu,
Et magnæ, dices, coniungit numina terræ,
Dum vaga per varium littera currit iter.
Idem, quum grauium permittunt ocia rerum,

Alternat leuibus seria mixta iocis.
Deliciasq; agitat cum læta coniuge lætus,
Nec patitur vacuos, & sine amore, dies.
Proxima amicitiæ loca deliciasque secundas
Vnanimi frater corde Secundus habet.
Nec solos tamen ille iocos, & gaudia fratris,
Grandia sed rerum pondera participat:
Fraternoque alacer socium iunxisse labori,
Et satagit magnis vsque placere viris.
Ac licet Arragonum nos claudant torrida saxa,
Rarus vbi riguus frigerat arua liquor,
Nec decorant steriles sitientia gramina campos,
Nec siccos viridis lucus opacat agros.
Nec tremulas variata comas, in margine ripæ,
Subter inumbratis populus instat aquis;
Sola horrens stimulis, foliisq; minacibus ilex
Cocta sub assiduo gypsa calore tegit:
Incultos latè per agros, & inhospita saxa,
Sæpe tamen sacros tentat vterque modos:
Et facit, insuetæ resonent vt carmina rupes;
Dum plaudit Latiis garrula diua sonis:
Rustica arundineo stridentem fistula Faunos,
Seu vocet Aonias antra in opaca deas;
Seu repetant veteris diuina poëmata secli,
Quæ penes eloquii stat decus Ausonii;
Ocia dum, Phœbique finit iam mitior æstus,
Sub vasto errantis sidere Phillyridæ.
Vsque adeo tenet hos priscum reuerentia vatum,
Queis sacra Pierii turba nouena chori,
Saltibus Elysiis æterna tempora lauru,
Lauriger & facili cingit Apollo manu:
Te te adeo ante omnes, princeps ter maxime vatum,
Vnde parens tantum Mantua nomen habet,
Concelebrant versu alterno; & tua carmina vterque
Substratus nigris concinit ilicibus:

Ac

Ac tua fida sequens presso vestigia nixu,
Inuia trans celsum nubila tentat iter,
Parnasi in claram quæ surgit ad æthera rupem;
Et pulsat geminis sidera verticibus.

Elegia IV. Votum.

Aragonum rupes gypsosaq; tesqua valete,
Belgica me tellus culta ad amœna vocat:
Fœta manet nitidis vbi me Maclinia nymphis;
Et domus &, fera cum genitrice, soror;
Et sancti manes. nec visa sepulchra parentis;
Et gemini fratres, pectora fida, mei.
Nec minus ipsa suum exspectat Louania alumnum,
Vrbs vetus, vrbs ortus conscia prima mei,
Vrbs Cereris donis, vrbs munere diues Iacchi,
Artibus vrbs latè nobilis omnigenis:
Sancta vbi siderei referant oracula cœli
Eloquio celebres & pietate viri:
Quosq; æqui ac iusti studiosum pectus honestat,
Ancipites rixas soluere lege docent.
Quin &, quod fratres Podalyrius atq; Machaon,
Gramine quod potuit, carminibusque Pater,
Et quod auus potuit medicinæ inuentor Apollo,
Omne simul docta discitur vrbe mea.
Illic sæpe nouum posset Chrysippus acumen,
Et sua mirari dogmata Aristoteles.
Ac sua (si fas sit sub corpora prisca reuerti)
Audiat hîc Samius dicta verenda senex?
Agnoscatq; sacros numeros & mystica verba:
Hic memoret leges & sua scita Plato.
Occurens reduci doctorum multa virorum
Coniuget notas iam mihi turba manus.
Tuq; adeo, procul errantis solator amici,
Goclenia, ingenti nil Cicerone minor.
Qui nostras vrbem transuexisti nuper in oras

Quam

Quam Tros cum socio struxit Aborigine.
Me tamen ante alias longe optatissima terras,
In virides lucos Haga decora rapit.
Fratris quæ tellus altrixque parensque Secundi
Carminibus viuat illius atque meis.
Qua vagus in longo nil cernit amœnius anno
Cynthius ætherea despiciens specula.
Prima mihi fidos tellus quæ ostendit amores,
Et quos ostendit quæ mihi prima dedit.
Hîc mihi vita fuit melioris mollior æui,
Visaque sunt paruæ lustra quaterna mora,
Qualiter Elysiis felices degitis aruis,
Ignari lentos ire redire dies.
Hîc mihi vita fluat post tristes læta labores:
Huc comes ad patrios vxor armata lares
Ipsa piam matrem, fratresque domumque Cobellam
Mecum post longum salua reuisat iter,
Ac mecum tanto repetat post tempore tecta,
Quæ reuocent primi fœdera coniugii.
Et modo nobilibus iuncti spaciemur in vmbris,
Trita sub arboreis qua via porticibus.
Principis eductam tectis sublimibus aulam
Spectat, & immisso qui fluit amne lacum.
Nunc veteres lucos sylvæque virentis honorem,
Nunc iuuet obliquo ducta videre sinu
Littora, mobilibus leuiter surgentia arenis,
Implere & concha multicolore manus.
Qua modo cæruleus resonabat carmina Triton,
Æquoreas mulcens per freta salsa deas.
Qua formosa Venus, puero comitata volucri,
Per natalitias sæpe natauit aquas:
Vdæ vbi Nereides depectunt aurea fila,
Luxuriantque alacres marmore cæruleo,
Quum venti posuêre, micat Sol aureus, & stant
Acclinata suis æquora littoribus.

Hinc

nc agros libeat pariter visisse patronos,
Et fruticum densis delituisse comis.
no me vadentem socii sectentur amici,
Et comes annoso plena lagena mero.
rua via est, & amœna via est. comitentur euntes
Arcitenens Paan, arcitenensque puer.
hœbe feras agitat teneras amor vre puellas:
Prædaque rure meo sit sua cuique Deo.
t sua cuique nouo nectatur flore corolla,
Dædala quam verno gramine fundat humus.
ortensisque fluat totis odor ædibus, & quæ
Stillet ab excoctis lucida lympha rosis.
pse colam venerans erectas rusticus aras.
Ante alios tibi dem spicea serta, Ceres.
Tu face crescentes Austrinis imbribus amnes
Subsidunt, pinguis tu face messis eat.
Vos germana colam frondosi numina Cynthi,
Dælie lucis honos, Dęlia noctis honos.
Dælius apricis lustret so. a solibus: at tu
Collibus errantes, Dęlia, siste feras.
Nec minus, ó, sacrum solers custodia vatum.
Faune parens, & vos turba salax Satyri,
Viua decet vos ara, comis vmbrosa salicti,
Qua leuis ad liquidas canna susurret aquas:
Errantem si me resonis per deuia cannis
Ducitis, & tutum sæpe docetis iter.
Quod si conigeras non fert gleba humida pinos,
Vnde aurita Deûm tempora fronde tegam,
Ne pigeat vestri seruasse arneta coloni,
Alnea, pro pinu tempora serta gerent:
Vos facite, æstiuos Cane succendente calores,
Vmbra refrigerium syluaque densa ferat.
Quam subter, viridi suffultus cespite corpus,
Pastorum tacitus furta iocosa notem.
Alcides tibi flet duplici variata colore

Populea,

Populea; at patri querna corona Ioui:
Sufficite in noſtris felicia robora ſyluis,
Viuus vt æterna ſit mihi luce focus.
At tua, fœcundi cultrix Pomætia ruris,
Hortorum prima ſtabit imago via;
Arboreis circum ſpirabunt fœtibus aræ;
Implebunt geminas aurea mala manus.
Stet ſocia exigui pulcherrima Flora ſacelli,
Qua melius chari parte tepent zephyri.
Inde procul, diuæ, caſtis ſemotus ocellis,
Inguine qui fures falceque terret, erit.
Nec te ſepoſitum ſecreta in parte, Priape,
(Eſt locus officiis aptior iſte tuis)
Neue rudi factum doleas de ſtipite; ſi te
Helleſpontiaci ſic poſuere prius.
At nos, tutati memores, fidiſſime, agelli,
Ponemus capiti florea ſerta tuo:
Denſaq; tendemus membris vmbracula ſanctis,
Ne tua tranſiliens inguina fœdet auis:
Tu tamen ignoſcas formoſis furta puellis;
Sola tuum petulans ſentiat inguen anus.
Interea fuſos agiles deuoluite, Parcæ,
Et faueant votis aſtra benigna meis.
Et tua Thœbe, mihi per iter coma luceat auro:
Creſcat dilectæ ſic tibi frondis honos.

Ad Carol. V. Imp. Elegia V.

Iam mihi, iam triſtes infectant tempora cani,
Horret & inſperſa iam mihi barba niue.
Sat dedimus ſacris, Cæſar ter maxime, iuſſis:
Plus ſatis à patrio dum vagor orbe procul.
Sat, comitem tibi me duros hæſiſſe per annos,
Diaque ſollicita ſcripta notaſſe manu.
Sat. comitem tibi me viduatas mortibus vrbes,
Armatumque agros ille per Auſtriacos;

Sutili-

Sutilibusque animam credentem fortiter ornis
Sulcauisse trucis flumina Danubii.
Sit satis Argolico riguas à sanguine glebas
Calcasse, & Thracum corpora trunca virûm;
Quos vafer Augustis perituros liquerat armis,
Aufugiens celeri dux Solymanus equo,
Christiadis sæuas cædes & vincla minatus,
Inque profanato sternere templa solo,
Sit satis, insidias, hostilesq; isse per ignes;
Atque famem, glacies & potuisse pati,
Fumida montanis nitentem in nubila claustris,
Nix vbi stat gelidis alta cacuminibus.
Sit satis, Ausonias tecum visisse tot vrbes:
Isse per Hesperiam sit satis occiduam.
Admoneor patrias iamdudum quærere sedes;
Quo fessum in portus Belgica terra vocat.
Da veniam, Cæsar, neq; iustis abnue votis:
(Sat dedimus curis, sat dedimusque tibi)
Cætera vita meæ & dominæ sit cætera nostræ,
Dum decet, obscuræ cætera mortis erunt.
Inuidia plaudente tibi sic seruiat orbis,
Subq; tuas leges vesper & ortus eant:
Ac tua progenies populos moderetur, & vrbes,
Donec erunt vrbes, donec erunt populi:
Quæq; dies olim flagrantes finiet axes,
Austriadum imperium finiat illa dies.
Sed prius ipse pias diuus venerére per aras;
Quæque tua asseruit dextera, templa cola:
Iuricremaque nepos te supplex flectat acerra:
Et dicat, generi sis bonus vsque tuo.

Ad quendam Gallum Iani Secundi laudatorem. Elegia VI.

Ni præco mei nimium studiose Secundi,

Atque

Atque idem Aonii gloria amorque chori,
Quando erit illa dies, istos qua cernere vultus,
Atque tuo dabitur posse lepore frui?
Qua potero præsens præsenti soluere grates?
Et cineris muti voce subire vicem?
Aut, postquam spaciis à te disiungor iniquis,
Candori referet quid mea Musa tuo?
Tam raro ignotos manes dignatus honore
Qui celebras, nulla ductus amicitia!
Vt, tibi quæ tribuit præconia Fama merenti,
Transscribas Iano prodigus ipse meo?
Francica seu te regna tenent, studiosa virorum
Queis decorant sacras laurea serta comas.
Impensumque decus patriæ tibi grata rependunt,
Siue magis nunc te Teutonis ora capit.
Seu, vates inter, Latiis versaris in aruis,
Tybridis ad ripas, seu, Pade magne, tuas.
Seu, quæcunque procul, cœli quocunque sub axe,
Seruat honoratum terra benigna virum.
Siue vehunt, mediæ circumflua marmora terræ,
Iactatum æquorei cærula regna patris.
Sis felix: talique diu lætere labore:
Sæpius & gratis sic iuuet esse pium.
Omnis te foueat tellus, atque æquoris vnda:
Vendicet & ciuem te sibi quæque suum.
Quique suum tibi dat plectrum, det & ille inuenta
Te simul æternum posse virere suæ.
Quæ mea si parcæ crudeles vota refutant,
Et vatem quoque te fata profana manent.
Viuant Pierii per secula cuncta labores,
Æquaque sit numeris postera turba tuis:
Inuisos capiat dum Tethyos vnda Triones,
Solque cadat nigras flammeus in tenebras.
Atque vbi, Cumeæ post tempora dena senectæ,
Presserit indignum mors properata caput,

Lauri-

Lautigeras animas inter. te plectra mouentem.
Grutus in Ely ia valle secundus ames.

ELEGIARVM LIB. III.

In nuptias secundas Gasparis Coruini Schatti. Elegia I.

Hesperе, fulgentis Dux vespertine cateruæ,
Quo nullum Veneri sidus amabilius,
Gaudia, quid tantum cupidi remoraris amantis?
Quidretines gelido feruida vota mari?
Ecce, vocat te, Sancte, tibi dat thura sacerdos.
Ecce, pia sponsus dat tibi thura manu,
Ille meus Gaspar Schættus, quem iure disertus,
Ante alios. Tegees vrbis alumnus amat;
Cura pharetrigeri vates non infima Phœbi,
Idem Cyprigenæ maxima cura tuæ;
Cui pridem Hessiacus mansuro carmine vates
Mystica Coruini nomina prima dedit,
Nomina perpetuos nunquam delenda per annos,
Mœonides Latia dum canet arma tuba.
Hunc vidui tædere thori, rursusque coegit
Mollia Acidaliæ vincla subire deæ
Vrsula, formosis formosior vna puellis,
Qua voluit Scaldis sacra fluenta pater.
Hesper ades, tecum & rutilas Hymenæus, ad aras:
Dulciaque ad Veneris sternite sacra viam.
Heus, puer. heus, thalamum myrto conspерge iugalem:
Et viola instratum pingat odora solum.
Hesper adest: & adest rutilas Hymenæus ad aras:
Puniceas plenis funde rosas calathis,
Funde puer. iam parce deos vrgere Sacerdos.
Vt luuenis pactos gestit adire thoros!
Vt tecto furit igne, calenti accensus ab æuo!
Æstuat vt pulchro flammeus ore decor!

At parte ex alia (dii vanum arcete timorem)
Ægra fugit strati fulcra puella thori.
Pallet: & attonito suspiria ducta labore;
Ac, magis Herculea fronde, labella tremunt.
Non sic accipitrem fugiunt aquilamue columbæ;
Non sic agna lupum; non lepus acta canem;
Non ita deciduos vicinis montibus amnes,
Non ita soluendas solis ab igne niues,
Præcipitansque gelu metuit mortemque cadentem,
Quæ stat supposita parmula valle seges.
Pone metum virgo, præsentes fidere diui,
Sanctaque veraci te iubet ore Venus.
Sancta Venus, Venerisque puer iucunde Cupido,
Deme metus: vestras sentiat illa faces.
Ecce redit virgo florentes sparsa capillos;
Ignea cui nitidi spicula sunt oculi;
Grataque vernanti cui purpura mixta colore
Emicat; & teretes pingit vtrinque genas.
I, tentare iocis animum placidisque lusurris
Sponse para; & gratis ludere blanditiis.
(Blanditias amat alma Venus, molesque querelas)
Prodat & ipsa suas vt noua nupta faces.
Gratia magna deis: sensit tua tela, Cupido:
Iam prodet tremulas ipsa faces oculis,
Iamque faces oculis, ac toto prodere vultu
Incipit, & contra ludere blanditiis.
Pone puella metum; præsentes fidere diui,
Teq; viro Venus, & credere mandat Amor.
Coniugio timor omnis abes, trepidæque querelæ:
Et quidquid læros haud sinit esse duos.
Coniugio pudor omnis abes, procul este sorores.
Coniugio natæ tu quoque mater abes,
Mater, virginei nuper tutela pudoris;
Non eget hic vestris illa magisteriis.
Sponsus adest, oculis legem qui ponat, & ori;

Quique

Quique vetet refugis oscula ferre labris.
Sed iam mater abi: casta sed abite sorores.
En, præfert tædas ipse Amor in thalamum.
Insequitor iuuenis, tuque, ô dulcissima virgo
Insequitor, fida ad fœdera ducta manu.
Dic iuuenis bona verba: & tu dulcissima virgo.
Auspicibus thalami dic bona verba deis.
Sic vobis sit semper amor sic nullus amaror.
Nulla dies vobis. nox neque amore vacet.
Sic iuuenis felix, felix sis tu quoque Virgo:
Felix tuque nouis Lectu e deliciis.
Amplexus hederas, vincant atque oscula conchas:
Et dulci Paphias vincite murmure aues,
Constantique calore æterno & fœdere nexi
Ducite concordes & sine lite dies;
Ac vestri simulachra breui date tempore natos,
Secura æterni pignora coniugii.
Nam cur difficilis perstes, formosa, roganti?
Haud lædet blandas barba tenella genas.
Vulnera (quod nescis) teneri sunt grata pudoris.
Gaudia multa dabis. gaudia plura feres.
Parce tamen iuuenis, rapido concurrere Marte;
Hæc tibi clementer pugna cienda venit.
Blandidulis prolude iocis, & basia iungens,
Inuade ambrosios sedulus ore fauos
Pectora transiliens per eburnea velit dextra,
Perque latus niueum molliculumque femur;
Tentatos dum se in lusus ac gaudia soluat.
Lenior; & cupiens illa timensque tui;
Stringere & amplexus prope iam secura tenaces,
Conferere & teneros audeat inde sinus.
At si quæ primæ veniunt fastidia pugnæ,
Nec tolerant medicam vulnera cruda manum,
Ille ferat, qui læsit, opem: ceu vulneris olim
Ipsa sui auxilium Pelias hasta fuit.

Qui deus incendit fata fulmine fundit & imbres:
Queis cadit ipse, iisdem Cynthius exitaquis.

Candidæ pudicitia siue Amor castus.

Elegia II.

Nulla mihi posthac Thœbi neq; cura sororum.
Nec, de Pegaseo quæ pede fluxit aquæ.
Iamque vale, lasciue puer cum matre, Cupido:
Casta mihi dictat carmina castus amor.
Tu mihi carmen eris, nostri laus vnica secli,
Exemplumque nouæ prima pudicitiæ;
Cui tota in vultu est tenerorum mater Amorum,
Totus at elucet pulchra per ora pudor.
Candida, non tactis merito prælata Sabinis;
Vnica cura mei pectoris, vnus amor:
Candida, Belgarum columenq; decusq; tuarum,
Carminibus semper clara figura meis.
Nam quamuis tantos neq; Smyrna æquarit honores
Graia, nec Latius Mantua nota modis;
Tu tamen ipsa faue, & nostro sis æqua labori.
Carmina iam riuo diuitiore fluent,
Dumque tuæ mentis per me decus audiat orbis,
Non metuam famæ liuida fata meæ;
Sed solidam vero laturus carmine laudem,
Viuam tam raræ conditor historiæ:
Ac nostra ante obitus astris illata coruscis,
Posteritas longum nomina iuncta leget:
Colibus & per te exsurget Bruxella superbis;
Et per te tumidis Zenna feretur aquis.
Delectent alios varii sine fine calores,
Incertæq; faces ac sine amore Venus;
Quiue nouis semper lachrymis exsultat amantum,
Atque nouo semper vulnere, sæuius Amor,

Quem

Quem quicunque colit; cœcatus corda furore,
Igne madet mediis & miser ardet aquis.
Quorum de numero vidit iuuenilior ætas
Me quoq; crudelis spicula fiere dei,
Languentem semper, mortemq; in vota vocantem:
Tunc ego non ego eram, sed leuis vmbra mei.
Iamque rogata meis toties, & victa querelis
Cœperat optata hoc mergere nube caput;
Sed tremulos artus ac lurida vidit vt ora.
Extimuit nostra Mors quoque morte mori.
Nunc animi liber, flammisque ereptus acerbis,
Carmine lætanti fœdera sancta canam,
Quæ stupeant Solis subiecta caloribus arua,
Aruaque perpetua quæ niue tecta rigent:
Quæque probent populi Phœbo sub vtroque tepentes;
Mirenturque fidem secula sera nouam.
Me iuuat, ignorans vitii secura voluptas;
Me blandus Veneris, sed sine matre, puer.
Nam, modo sim tecum, castasque probantia curas,
(Quam non dura peto!) lux mea verba feram;
Dum spectem sanctos, & dignos Pallade mores;
Dum detur facie posse pudente frui;
Nil quæram vlterius: non iam vulgaris amator,
Quin neque per lusum basia sicca petam.
Quæque ignota latent, & carmine nostro.
(Laudati nequeunt quæ bona nemo videt)
Pulchra licet tribuisse deos tibi cuncta putandum;
Non tecinam formæ nobile præco decus:
Ipse satis celebret niueus te, Candida, candor;
Albaque purpureus qui notat ora rubor,
Vt pudibunda notans puro rosa Cypria lacte,
Vtque rubet Phœbo iam propiore dies.
Magnum est quod toto pulcherrima crederis esse
Corpore sed pulchro corpore maius habes.
Formosam veneror formoso in pectore mentem;

Quam demirari vestra *Minerua* queat.
Sim tuus ergo comes: nec sanctos diuide amores,
Te videam semper: te teneamque manu:
Teque colam semper fidam semperque pudentem.
Ipse pudens, ipsa fidior ipse Fide.
Quod si oculos quandoque meos fruſtraberis abſens,
Sermo mihi de te, Candida, ſemper eat.
Tunc referam, vt, quinta quondam tricterida vitæ,
Nupta licet pulchro pulchrior ipſa viro,
Quum pueri volucris gemeretis vterque ſagittis,
Vreret & flamma Cypris vtrumque pari,
Præmia nulla tamen Veneris, per quatuor annos,
Ac thalami nullas ſenſeris illecebras:
Inter & amplexus chares viduata cubaris,
Inde viri virgo fleueris ad tumulum.
Vtque hinc, ſola iacens caſtum tranſmiſeris æuum,
Æſtas ter donec, ter remearet hyems;
Alite quum meliore nouo es ſociata marito,
Cui ceſſit viduæ virginitatis honos:
Lege ſed hac ceſſit ne cui ſua gaudia naret;
Neu retegat rapti dedecus ille viri.
Sed cur non retegat? taceat cur munera tanta,
Quæ ſi cælaret, perdere dignus erat?
Te ſiluiſſe quidem laus eſt tua damna parentis:
Illum non decuit dona ſilere tua,
O, ter felicem ô natum plaudentibus aſtris,
Cui tantæ ſpolium virginitatis erat.
Inuidit dea ſæua tamen felicibus orſis
Atropos, & vitæ ſtamina mox ſecuit;
At neque iactantem toties ſua gaudia Cypris
Conceſſo voluit munere poſſe frui.
Ergo, iaces iterum deſerto ſola cubili,
Candida dilecti funere mœſta viri:
Et tua condemnas miſerando lumina luctu,
Nec viduum rapiat qui decus, vllus erit.

Vita

Via nec immotam tibi flectent nomina mentem;
Maximus & si te Carolus, orbis amor,
Expetit: occidui dominator & orbis Eoi,
Victori cui Libs seruit, & Afra Nomas.
Nec pater ipse Deûm, rursus si cornua sumat;
Aut tentet pennis plaudere falsus olor;
Non etiam liquidus croceo si rursus in auro
Ludat, seque suo depluat ipse polo,
Crescere confidat precium; culpamue leuari
Dedecoris, domina iudice posse mea.
Quin neque forma rapit iuuenum: neque laudibus vllis
Victa feres placitæ damna pudicitiæ.
Si qua tamen remanet tumuli sua cura sepultis,
Quique vnus fati vulnera sanat honor,
Virtuus impositum post tristia funera sensit
Elogium; & felix viuit honore tuo:
Iamque per obscuram decerpta papauera noctem
Cœpit Lethæas immemor inferias:
Dedidicitque suæ oblitus præconia sortis;
Seque tibi abductum desiit esse queri.
Tu quoque quum nequeas decursa reuoluere fata;
Desine turbari & quod datur ipsa velis.
Immortalis eris (sic dii statuere benigni)
Siue tuo merito, munere siue meo:
Non etenim inuideo te, quum mereare, amari:
Sola place cunctis; dum tibi solus ego.
Quod peto non mereor; sed tu me crede mereri;
Et tam laudata possidear domina:
Et tam laudatos seruemus vterque calores;
Ipsa meo felix sed magis ipse tuo.
Nec nos dissimiles ventura redarguat ætas;
Æternos maneat sed color iste dies.
Certe ego (Dictynnæ purissima numina iuro;
Atque pudicitiæ nomina rara tuæ)
Tam sanctas nunquam depenam pectore curas;

Siue ero apud manes, siue vero apud superos.
Hos non alter amor, hos nulla iniuria nexus,
Hos laqueos Lachesis soluere nulla queat.
Viue diu terris, victura perenniter astris.
Vnanimesque dies auferat vna duos.
Quin, prior ipse cadam, nam, si crudelia fata
Te poscent, pro te sit mihi vita mori;
Vt tua secla tuo longum lætentur honore;
Tuque diu fama viua fruare tua.
Vnum (si merui) sed grata repone clienti,
Hæc tumulum vt signent paucula verba meum;
Qui fatum dominæ subiisti fidus amatæ,
Occidere haud poteras nobiliore nece.

Natalis Candida, ad Matrem, Venerem, & Bacchum.

Elegia III.

Mense tuo. Mauors vitales repsit in auras
Candida: cantetur Candida mense tuo.
Fas sit fœmineas te præside dicere laudes;
Oebaliæ matres si tua festa colunt:
Si venit in mentem Vestæ formosa Sacerdos,
Per vaga quæ de te est somnia facta grauis.
Nec tibi dedecori mea lux, Gradive, futura est;
Tu modò, seposita cuspide, mitis ades:
Qualem sæpe suo tenuit Venus aurea lecto,
Quum prope magna tener volueret arma deus.
Ignoscat tibi chara Venus: tecumque per auras
Vecta, columbino deuolet vsa iugo.
Spectabis similes duplici sub imagine vultus;
Hæc tua sit dubitans, an magis illa, Venus,
Vtraque formosa est; & candida: & vtraque diua est,
At tua (parce) minus diua pudoris habet.
Tu tamen & castas non auersaberis aras,

Alma

Alma parens: & quæ ſacra pudica damus.
Non ſemper vetitis accendit pectora flammis:
Aurea ſæpe tuus tela Cupido iacit.
Tu quoque, perpetuos hedera redimite capillos,
Largitor placidæ, Nyſie lætitiæ,
Victorem ſi te ſtrinxit captiua cathenis,
Abſtulit & mentem regia virgo tuam,
Fauſte vini: dominæque meæ natalibus horis
Annue: namque ſoles hoc quoque menſe coli.
Ipſe canam domitoſque Scythas, vinctoſque corymbis
Ire triumphales Biſtonas ante rotas.
Impius vt veterem mutarit nauita formam;
Iactaque Tyrrheno monſtra repente mari.
Vt Satyri, Satyrumque caua pater arbore clauſos
In Rhodopes ſyluis appetiere fauos,
Ipſe furens pars magna tui. Lenee, triumphi
Thebanæ matris præda Lycurgus erit.
Inde triumphatus Ganges, Oriente ſubacto,
Captiuam tardo flumine ducet aquam:
Ipſe ego liba feram liquido ſtillantia melle,
Præmia monſtrati quæ tibi mellis erunt.
Et tua mella tuis alacres miſcebimus vuis:
Quæque abigant curas muſtea mulſa bibam.
Quod faciles tribuêre deæ potabimus annos,
Ipſe ego natales illius, illa meos.
Ergo age, Sancte, veni: nam te ſine nulla voluptas:
Gaudet & ipſe tuo munere caſtus amor.
Sic te Iunonis leuius premat ira nouercæ:
Sic violet nullus vitea dona caper.
At, te vt ſæpe canam florentem mollibus annis,
Natalis redeat, Candida, ſæpe tuus.

Digitized by Google

In natalem Candidæ. Eleg. IV.

Quas veteres Annæ ſacras coluére Perennæ,
Natales, Idus lux mea Martis habes.
Quod ſi facta licet ſectando priſca parentum,
Poſcere quemque ſuo munera menſe Deum;
Quadrupedis fului tibi opes dent lumina Martis,
Magnum animum, & mores poſſe probare tuos.
Anna ſuos etiam præeſt quibus imputet annos,
Ne decus aut ævum deterat vlla dies,
Cætera præſtabis tibi tu, felicibus aſtris;
Felicis patriæ, Candida, dulce decus.
Nos virides viridi lauros iuuet addere myrto:
Hicque dies nobis, Candida, feſtus eat.
Feſtus eat ſemper, caſtoſque reuiſat amantes
Donec virtutis fama futura tuæ eſt.

Ad natalem Candidæ. Elegia V.

Lux bona, quæ Dominæ naſcentis conſcia noſtræ es,
Cryſtalla hæc longa ſume gelata die:
Has quoque, quas legi nitidas de littore conchas;
Et cape candentes munera noſtra roſas.
Nec minus hæc, plena quæ lilia candida dextra
Fundimus, albenti iam modo ducta niue.
Quæ poſt liminio vt redeunt ſeruata ſub auras,
Sic veter vſque illi ſtet rediuiuus honos.
Tu quoque carminibus noſcenda in ſecula noſtris
Lux bona, cum domina, læta ſubinde redi.

EPI-

EPIGRAMMATVM LIBER PRIMVS.

De Iouiano Pontano.

QVi potuit calamo Pontanus cuncta potente,
Iure Iouis nomen cunctipotentis habet

De Hieronymo Vida Cremonense.

Eridane, æquoreas qui longe ducis ad vndas
Centum amnes merito nomina regis habens,
Mœnia quando tibi fas est spectare Cremonæ,
Æternum factis quâ fluis vdus aquis,
Pro me magna mei venerans cunabula Vidæ,
Ipse, licet properes, hæc mea vota refer:
State precor, vestri dum stabunt vatis honores:
Vicinusque æuum Mincius inuideat.

De eodem.

Donec Minciadem iactabit Mantua vatem,
Iactabit Vidam clara Cremona suum.

In Cinnam Medicum.

Cur se non vtar medico me Cinna rogauit:
Respondi, nondum constituisse mori.

Ad Barbaram Hacham Musicæ peritissimam.

Musis grata nouem, gratissima Barbara, Phœbo,
Quæ superas Latias, Argolicasque nurus,
Siue chelym digitis leuiter percurris eburnis,
Seu libuit neruos voce iuuante sequi;
Quod tibi barbaricum nomen posuêre parentes
An non barbarici pectoris illud erat?

Quin

Quin potius, quod te talem erudiere puellam,
O, ter festiuos, ter lepidosque senes!
Nam quorum studiis, mea Barbara, barbara non es,
Barbarus haud dici debet vterque parens.
Barbarus at fuerit, quisquis tua carmina temnet,
Et qui tam doctas nolet amare manus.

In Ponticum, decoctorem.

Exhorres terra serpentem, Pontice, vesci?
Iugera nec terræ mille voraſſe times?

Ad Læliam.

Accusas speculum mendacis crimine formæ,
Tam bellam dum te, Lælia bella, negas.
Vis speculum verax? Vis quam sis bella videre?
Luminibus te te, Lælia, cerne meis.

Liber poematum Ioannis secundi,

Tu quemcunque iuuat tenero cognoscere versu
Seria deliciis mixta Cytheriacis,
Basia quem madidis delectant pressa labellis,
Alter & alterius finis amoris amor,
Me lege & admonitus properata morte Secundi,
Carpe diem, volucri volitur ille rota.
Ni facis, ereptum lugebis tempus amori,
Quum veniet rapido Mors inopina pede.

Ad Thelesinam.

Ne tibi displiceas fusco Thelesina capillo:
Si non flaua coma est, est tibi flaua cutis.

In Sertorium.

Coniugis haud optat mortem Sertorius, optat
Hoc tantum, æternos viuat vt illa dies.

De

De Hip. Andreasia poetria insigni.

Mantua, quæ fueras vicino clara Marone,
Nunc ciue Hippolyra es nobilitata magis.
Rarior hoc etenim tibi laus, quo rariorales
Est terris docto fœmina docta viro.

In Gelliam.

Mentitur qui te dicit, mea Gellia, fuscam:
Non es (crede mihi) Gellia, fusca, nigra es.

Agrippina Neronis mater.

Quid sæui superasse maris mihi profuit vndas,
Si ferro nati sum ruitura mei?
Posteritas cuius facinus, vix credula chartis,
Horrebit, dirum & congeminasse nefas.
At, sceleris tanti peragis qui iussa, satelles,
Si patitur nullas impius ille moras,
O, saltem dominæ resera ne pectora ferro;
Libera quæ culpæ nil meruere mali.
Infelicem vterum vindex transuerberet ensis:
Hic meruit: quoniam publica damna tulit.

In Mullum.

Nostra ferunt morsu conuellere carmina Mullum.
Mullus at hic dentes non habet; haud doleo.

In Cinnam vulgo, conceptum

Desine me, quod sum non magno corpore, Cinna,
Temnere, nec vasta tu tibi mole place.
Exiguus quod sum, quodque es tu maximus, hinc est!
Vnum habeo; plures sunt tibi, Cinna patres.

De

De Pontificatu Clementis VII.

Arma furor, dolos, insidiæ, vindicta facessant:
Imperium Clemens urbis & orbis habet.

In Rufum grammaticum.

Vna dies esset scribendum, Rufus, an vnus,
Anceps dum dubitat, perditur vna dies.
Postera lux aderat, redit in certamina secum,
Grammaticus pugnax: hæc quoque tota perit.
Indice me tandem, & longum miserante laborem,
Ne pereat Rufo tertia tota dedit.

In Anniam.

Quærebam cur se substerneret Annia cunctis;
Non sum vni, at toti nata, refert, patriæ.

In Æmylianam.

Quum tibi sint stipulæ pro cruribus, Æmiliante,
Hasque grauet ventris magna saburra tui;
Nempe furis, certes qui cursu, & saltibus istis
Non ego si mea sint, cruribus ire velim.

Priapus.

Dum sua formosis conniueo furta puellis,
Audaci falcem surripit Issa manu.
Non ea formosis ignoscam furta puellis,
Sed neque formosis adnumeranda venit.
Ergo, quæ dempsit mihi protinus arma reponat,
Aut alia irati sentiat arma dei.

In annum natalem Tibulli & Ouidii.

Ad Mutinam patriis vsus quum fortiter armis
Hircius, & cecidit funere Pansa pari;
Consule pro gemino geminos tunc, Roma poëtas

Dona

Dona tibi dederint non peritura dei.
Si pro patria cecidêre fugacibus armis:
Longius hic patria viuet vterque sua.

In Postumam.

Quum sim bella (rogas) cur me tam rarus amator
Ambit: bella tibi es, Postuma; non aliis.

In Aulum.

Quod tua rubrica & gypso & carbonibus atria
Mille locis paries nomina docta gerit;
Quis non sollicite cantum te iudicet, Aule,
Hac tibi, qui nomen ne excidat, arte caues?

In Leuinam.

Fingere narratur falso Leuina capillum:
Flauus erat (memini) quum tulit illa forum.

In Battum.

Vnica, Battus ait, toto est bona fœmina in orbe:
Quam cupiant omnes, nullus habere queat
Fallitur; vna modo est toto mala fœmina in orbe?
Ast hanc quisque suæ vir putat esse domi.

In Pyrrhum.

Iam capiunt te, Pyrrhe, senum consortia; vt optes
Iam nunc decrepitum posse videre patrem.

In Pollam.

Quum nulli bona Polla, neges; promitte roganti,
Vt quoties noctem postulo, Polla neges

In quendam cognomento Spongiam.

Doctior est nemo patinas detergere; nemo
Plus bibit; ex vero Spongia nomen habes.

In

In Turannium Crispum.

Crispus adhuc tota Turannius vrbe Quirini
Creditus in solos incaluisse mares.
Diluit infandum sic dedecus omne, probauit
Germanam pridem se futuisse suam

In Postumum, cœnipe am.

Prandia dum captans per turbam Postumus errat,
Fortè mihi erupit tussis; ait, venio.

In Gelliam.

Candida sum dicis: fatear te dicere verum
Gellia: candorem sed tegit atra cutis.

Ad Candidum.

Angela si quid agat tua quæris, Candide, postquam
Cœpisti sanctas tam procul ire vias;
Tetum abiit pudor: & quod te præsente solebat)
Haud vnquam solo secubat illa thoro.
Sed Venerem insolitis discit variare figuris;
Et lepidæ tenerum mobilitatis opus,
Ergo, redux si illam loca sancta docebis Idumes,
Contra, quod reducem docta docebit, erit

In Nævolum.

Si bene vis tolli doleat qui, Nævole dentem;
Quin facis hoc toti, quum doleat capiti?

Sapientis & Stulti discrimen.

Haud caret affectu sapiens vir, marmoris instar;
Ast animi motus sub ratione regit,
Arbiter ipse potensque sui: mens stulta furori
Paret, & in vitium prola volensque ruit.
Sic bonus, atque malus, nullo discrimine ventos,

Ventis &

Ventis & tumidas nauita sentit aquas:
Ille sed intrepidus proram minitantibus vndis
Obuertens, superat mente manuque malum:
Abiicit hic remos exspes; cedensque procellæ,
Dat latus; & iustam combibit ore necem.

De Pontico.

Post Crocales pressasque genas, tactasque papillas,
Ponticus ad Venerem molle parabat iter;
Dumque amplexa tenet manus altera eburnea colla,
Altera candidulum turgidulumque femur,
Iamque moræ impatiens teneræ per deuia syluæ
Prætentat digito in Cypridis antra viam;
Illa, fidem diuûm obtestans me lædis acuto
Vngue, ait hei, sæuam rustice tolle manum.
Paret: & vt charæ dehinc viter damna puellæ,
Vulnificos vncos ordine dente secat.

De Clementis Pont. Max. fœdere cum Carolo V. 1533.

Qui colis Hesperiæ glebam melioris arator,
Qua Bacchi & Cereris munera larga fluunt,
Qui toties fatis gemuisti pressus acerbis,
Orbe alio assidue dum nouus hostis adest;
Nunc victor, neque post sorti obiiciende malignæ,
Finde solum; tutos pelle per arua greges:
Pone aras: accende focos: pia thura cremato:
Gaudia certa tubæ, cornua, sistra sonent.
Perpetuæ Clemens fœdus cum Cæsare pacis
Sanxit; vt afflictæ ferret opem patriæ:
Bifrontisque dei Gradiuum inclusit in æde;
Pax bona pacato regnet vt in Latio.
Quam Caroli, Sanctique patris concordia corda,
Tam bene nunc gemino tutus es imperio.

In furem, qui crepidas claudi, surripuerat.

Damonem crepidis quisquis spoliauit obuncis,
Huic sint Damonis, dii facitote, pedes.

Quum in castris Caroli V Imper. edictum esset, ne meretrix plus quatuor numulis, (maraue disos Hispani vocant,) exigeret.

Cur capias frontemque trucem? & fera cornua fronti?
Vectes vt raptum transmare taurus onus?
Albentiue tegas Cygnus tua corpora pluma
Sustineasve Capri Faunus habere pedes?
Deque viro quare plumium tenuatus in aurum,
Destilles pathicæ virginis in gremium?
Damnosas habeat monstrosus Iupiter artes:
Integer vt fotuas æra quaterna dabunt.

In T. Compatrem.

Sæpe mihi iactare soles te, Compater vllas
Quod nec habes lites, bella nec vl a domi:
Coniugium rixosum, & vincla iugalia liber
Vito (ais) æterni femina dissidii.
Non ideo hæc tu vincla fugis: potior tibi causa est;
Compater esse cupis; nec cupis esse pater.

In Nic. Brizardi metamorphosin Amorii.

Te ferus haud torsit, Brizarde, impune Cupido:
Vltori pœnas iam dedit ille tibi.
Ergo, age fas miseri posthac miserescere Amoris;
Plus satis est formas tot subiisse nouas.

Alexander Magnus, ad Achillu sepulchrum.

Magnus Alexander celebrem pugnacis Achillei
Aspectum tumulum spectans ingemuisset, ait,

Felicem

Felicem, tam clara tuæ cui buccina laudis
Et tam vocali contigit ore cani.

In Leontem indoctum, cui vxor Sophia.

Philosophus qui sit, cui littera nulla Leontes,
Ne mirére, domi semper habet Sophiam.

Lex Personatorum.

Vir fuge fœmineos cultus: mansona viriles:
His etiam distent vir mulierque decet.

In meretriculam frondem sibi radendo depilantem.

Mentis vt effrontis, profligandique pudoris
Alma parens in te prouida signa daret,
Arctarat densis frontem Natura capillis,
Qua solus ingenuus parte sedere pudor.
Dedecus audaci deradis callida ferro,
Exspolias natis & caput ipsa pilis.
Sed ferro, atque omni dea magna potentior arte,
Submittens nigras fronte tibi stipulas,
Detegit vsque dolos. quin cessas? scilicet ipsa
In tanta frontem frons tibi fronte negat.

In quendam.

Quod patrem te Rex vocitat, tibi plaudere nolã.
Filius est, hæres ergo erit ille tibi.

In nuptias Ducis cuiusdam stremi.

Cyprida fulgentem vt vidit crepitantibus armis
Obuia candidula Pax adoperta toga;
Veh, miseræ, (exclamat,) quam prælia dira parantur!
Tu quoque nunc hostis si mihi, Cypris, eris!
Quid duro tibi cum clypeo? cum cuspide sæua?

Cur thorax humeris? cur galeata coma est?
Non tibi sanguinei cesserunt munia ferri,
Bella sed imbellis delicioſa thori.
Cui Venus, indomiti domitrix en, vestior arma
Martis ait pugnæ iusta trophæa meæ.
Parce metu, veniunt fessis nunc otia terris;
Et tibi diua, meo munere, longa quies.
Mecum bella gerat, præreptaque tela reposcat;
Fulminet & vanis quamlibet ille minis:
At, modò quem victrix amatum nuda subegi,
Armatam quando vt vincat inermis, erit?

In Aristotelem Latinum Romuli Amasæi

Graius Aristoteles (si quid post funera sentit)
Gaudet Romulea tam bene voce legi.

De Philippo Hisp. Principe, ex Italico Euryali Ascolani.

Porrectum quem cernis humo, ferus, horridus, aspex,
Sanguineis oculis, denteque fulmineo,
Atque Erymanthæo fuerat violentior apro,
Qui toties homines terruit atque deos:
Quem quondam Antæi victor Tyrinthius heros
Omnis & Eurysthei regia contremuit.
Hunc tamen vt contra strinxit venablas Philippus,
Visus aprum non est figere; sed leporem.

In Nyctilum, de Rutia.

Inſidum excusas toties dum Nyctile furem;
Ac miseranda magis quam mala furta vocas;
Dum furcas, laqueos, scuticas & nautica vincla
Admisso clamas asperiora leui;
Dum tibi qui furto nudatus plorat amicus
Displicet, an furem, Nyctile, te esse neges?

Calli-

Callidior Rullus: cui quod lex Iulia in ore,
Hoc latuit; quamuis, Nyctile, mœchus erat.

In Alonsum:

Immunis quotiens ad prandia venit Alonsus,
Non edit, ah, miser, an esurit? imo vorat.

Ad Olum.

Sic loquere, vt prosis: aut, si prodesse negatur,
Delectes: id si nec datur, Ole, tace.

Ad quendam, subinde sibi nomen mutantem.

Asgo, nomen avi genito dixêre parentes
Asgus eras iuuenis, Asgus vt ante puer:
Vir quoque non aliter gaudebas, Asge, vocari:
At postquam pridem factus es Ausonius,
Non magis antiquum respondes nomen ad Asgi,
Quam si Lentinum, Panaretumve vocem.
Dum vetus incipio dediscere nomen amici,
Inscriboque recens, Ausoniumque loquor;
Ecce mihi Frisiis adfertur epistola terris;
Inspexit, subito factus es Ascanius.

De Nisa.

Muta licet mihi sis, patiar te, Nisa, tacere;
Ista vicem quando lumina vocis habent:
Lumina tu ne conde modò; vt sine voce loquare.
Hæc ego. mox geminum condidit illa iubar.
Ilicet incumbit cœcis nox plurima terris;
Errat & in toto iam mihi corde rigor.
Quid facerem, miser, in mediis iam frigidus vmbris,
Ni puer ales opem, mater & ipsa ferat?
Consilium res, ecce, dedit; raptim oscula furor;
Lux redit; & cordi, qui fuit ante calor.

In Posthumum, cœnipetam.

Rarius hyberno quod postume tempore, cœnas
Quid causæ est stomacho conueniat istud, ais.
Est aliud, (liceat per te si dicere verum)
Cœna magis vacuo conueniat stomacho.
Vrbem æstate vagus quanta est percurris; & vno
Templa eadem repetis terque quaterque die:
Nunc fora nunc portus, mox rursum templa reuisens,
Anxius & diuos in tua vota vocans.
Totque vbi captatam abnuerunt molimina cenam,
Hinc petitur rapido Principis aula gradu:
Protinus hic alacri prorumpis in intima cursu,
Ac tecum, hic aliquis qui vocet (inquit) erit.
Sic vbi templa forum, pontes, naualia demens
Triuisti, & magna quidquid in vrbe patet;
Cunctaque iam denis implesti compita gyris,
Cunctaque sunt fana, & visa profana tibi;
Tandem aliquis vultus querulos miseratus, & ora
Dudum tabifica lurida facta fame,
Te vocat ipse præis, ne pallam ignauia scindat;
Nil opus est is te protrahat ipse trahis.
Ergo æstate quidem facile est cœnare, rogaris
Tunc etenim; aut doctis gestibus ipse rogas.
At hyemis tenebræ, spacioſam errare per vrbem
Quum vetitant, iam te, nemo miselle vocat.
Hinc ista est laudata salus; quam, Postume cogunt
Inuitum brumæ te tolerare dies.

Ad Nellum, qui versus se cacare iactabat.

Carmina si verè iactas te, Nelle, cacare;
Da veniam, in merdas si caco, Nelle, tuas.

In Hernicum, vanum Hſtoricum.

Plurima quæ non ſunt, facis vt ſint, Hernice; dum tu
Ne pereant, bello quæ periêre, facis.

In Fabullum podagricum.

Qui tibi promiſit toties, tot, tanta Fabullus,
Cur pactis non ſtet, ſcire cupiſne? ſedes.

In Numanum, hominem atheum.

Omnia ſunt caſus placeat hoc vt dogma Numano:
Hoc ſibi ſic fatuo dogmate ſæpe placet.
Omnia ſunt caſus, caſus ſunt omnia, clamat:
Ac præter caſus nil ſtupida ora crepant.
Ergo, quod vario eſt facies imitata colore
Marmora, plus luſtris iam neque lota tribus,
Caſus erit? caſus poti quod bucca Numani
Nuper anum, Bacchio turgida, conuomuit?
Caſus, quod vomitus graueolentes impiger idem
Hauſit, quo rurſus quod vomat ipſe ſiet?
Caſus quod putidæ veſtes? impexaque barba?
Et quod putre caput vermibus omne ſcatet?
Caſus quod digiti nigros armantur in vncos,
Quales æthereis non Iouis ales habet?
Caſus quod lacere quum pendet ſtiria naſo,
Vix vnquam legit? & quum legit, ore legit?
Caſus quod fur eſt? quodque eſſe Numanus adulter
Creditur? & ſicam ſæpe timere viri?
Hoc comite vt nuper vacuis ſpaciabar in aruis,
More ſuo, caſus cuncta, moleſtus ait.
At ego, ſic ne tibi ſunt caſus cuncta? putabam

In rebus taciti numen ineſſe dei.
Quin (inquit) caſus dominatur rebus, & idem
Eſt deus; hocque fluunt ſingula quæque loue.
Ilicet in caleo: & mecum ſub pectore quæro
Quam pœnam inſani dogmatis ille ferat.
Iamque ſimul parulo ponti conſiſtimus inde
Deturbo hunc gelida influmina. caſus erat.

Sortes ductiles.

Si Fortuna fauentibus
Me ſpectas oculis, da precium ſpei.

Alia.

An non pro quæſtu ſumptum facere ille videtur,
Qui ſpem ſibi precio emptitat?

Alia.

Quod mihi pro modico ingentem ſpem venditis auro,
Si magnum eſt; magnam rem date, maius erit.

Ad Philippum Hiſp. Principem, quum Andouerpa pompa triumphali exciperetur, ſub effuſiſſima pluuia.

Nube ſedens nitida ſacros dum ſpectat honores
Iuppiter ad Scaldim, magne Philippe, tuos;
His natam affatur placidis Cythereida dictis,
Cerne tuum vt læto regnet in orbe genus.
Audiit, & ſæua exarſit Saturnia mente:
(Necdum iræ veteres exciderant animo)
Conuocat extemplo ingenti volitantia cœlo
Nubila; mox homines compluit atque deos,
Tum pater, Æneadis (inquit) ſis aſpera, Iuno,
Vt lubet; inſanis exagiteſque minis:
Inuiſoſque modo conceſſis obrue nimbis;
Nuper vt Argieræ ad mœnia barbaricæ:

Imperium

Imperium ſine fine tamen relinquis & vndæ,
Atque immota tuis, Cypria, fata manent.

De eadem pompa: deque excellentia Andoverpiæ.

Imperii rector liquidi Neptunus, & vdo
Prognatæ Nereo de genitore deæ,
Sacraque velati circum ſtillantibus vluis
Tempora fluminei lubrica turba Dei,
Excierat tua quos ſpectatum fama, Philippe,
Videre vt Scaldis diuitia regna tui,
Torquebat laboratos arcus, feſtamque per vrbem
Pegmata: non vſquam qualia viſa prius:
Humida cærulei gens æquoris admirata,
Concordi audita eſt hæc eeciniſſe ſono:
Deſine præteritos attollere. Roma triumphos:
Andoverpa tuos, ſuſtulit vrbs titulos.
Et, tu Tybri celer, iam labere ſegnibus vndis:
Nobiliora tuis flumina Scaldis habet.

Ad Amyntham Zelotypum, imprecatio.

Es vigil, vt ſemper, miſer & ſis ſemper, Amyntha.
Lumina tot capiti, quot vafer Argus, habe.

Ad Carolum V. Imp.

Haud alios viciſſe ſat eſt tibi, maxime Cæſar,
Ni ſimul euadas victor & ipſe tui,
Dum te victorum miſeret, mitiſſime rerum,
Atque pium medio in fulmine pectus habes;
Ac tecum inſtabilis verſans ludibria Sortis,
Qua vincis victos protegis ipſe manu.
Senſit vt hoc clemens, etſi ſanctiſſimus, inquit,
Sanctius haud aliud Cæſare mundus habet.

Ad Annam Sustam Vestalem, deformem quidem, & ætate iam grandem, sed piis carminibus Latinè conscriptis celebrem.

Grudius.

Anna satis dicta es: mutato nomine posthac
Dicêris merito Calliopæa mihi.
Tu veniam modò, Phœbe pater: fac nominis huius:
Sic tua salua fiet Calliopæa tibi.

Anna,

Ruga genis, & muta chelys, nec munera formæ
Si mihi qui dicar Calliopæa tibi?
Sidere parce deam: sit fas vt nomine iusto,
Aut Cybele, aut Beroe Virgiliana vocer.

Grudius.

Quo iuuenile decus? quo gratia lubrica vultus?
Quæ latites nullis conspicienda viris?
Dulces Phœbeam numeri dant esse sororem:
Satque senex virtus ipsa decoris habet.

Ad Carolum. V. Imp. Pium.

Carole, Magnus erat (quis nescit?) Carolus ille
Cui sua sors magni nomen habere dedit.
Tu verò, hoc maior quanto sis victricibus armis,
Assensu, titulum *Maximus* orbis habes,
Esse parum tamen id, Cæsar sanctissime, ducis,
Cui decus est longe grandius, esse pio.

Ad eundem, Votum.

Ipse suos tribuat tribuat tibi, Carole, Iupiter annos
Cætera quem posces? tu dabis ipse manu.

Ad regem Phil. in iis sacri ordinis comitiis quæ Gandavi habuit, 1559.

Macte sacro genio, rara & pietate. Philippe,
Macte animi virtute, vetusta & religione,

Cui

Cũ libuit diui cunabula clara parentis
Viſere; manſuris & condecorare triumphis;
Magnanimæ reuocare dum Nobilitatis honores,
Pacis opus reducis poſt longi tædia belli.
Te patrii ciues te Flandria grata ſalutat:
Optat & æternos vegetum floïere per annos;
Sectantem patrias, ſuperis tutantibus, artes.
Carolus ipſe parens meritis hæc cernit ab aſtris.
Atque ſuos lætans tibi tranſcripſiſſe labores;
Dic tecum; ô, ſceptri ſucceſſor digne paterni,
Hoc quoque, Nate tibi cedet poſt funera cœlum:
Sed tu ne propera conſcendere: nam tibi diuûm
Ipſe pater dum conſeruat ſua maximus aſtra,
Præſidium populis de Chriſti nomine dictis
Te iubet eſſe; pia & ſub Relligione tueri;
Venturos olim manet quæ cura nepotes.

EPIGRAMMATVM LIB. II.

In Sannazarii partum Virginis.

Nuper vt Oenotrias aciem deflexit ad arces
Chriſtus, & Eboicæ mœnia Parthenopes,
Mergillina procul qua Tethyos inſpicit vndas,
Audit ab Aſtiaca murmura blanda domo:
Attentuſque diu modulamine carminis hæſit;
Inde ſacro tales ſoluit ab ore ſonos.
Huc ades ô genitrix, intacti Virgo pudoris,
Arte pia vates dum tua facta nouat.
Anne iterum arcano completi viſcera motu?
Depoſitumque polo reddere credis onus?
Certe ego mi videor primis irrepere cunis
Rurſus, & horriferæ mortis inire viam.
Dum mea ſæpe tamen ſic mors cantetur & ortus,
Nec graue ſit naſci, nec mihi ſæpe mori.

De

De ipso Actio Sincero Sannazarie.

Mantoo quam Virgilio sua debuit ætas,
Tam debent, Acti, tempora nostra tibi.

In speculum.

Tu, cui forma placet, fragili ne fide figuræ:
Virtutemque animi corpore pluris habe.

Idem in Speculum.

Sic speculo speculère, vt pulchram à crimine formam
Tutéris, turpem pulchra virtute rependas.

Ad Nisam.

Quod tibi basiolum madidis premo, Nisa, labellis,
Esse refers dulci nectare dulce magis.
At, tu quod siccis reprimis mihi grata labellis,
Id vero suaui est suauius Ambrosia.

De Homero ex Graco Antipatri.

Quas liuore graui stantes non concutis vrbes,
Subruta quum flammis Pergama, Homere, canis?

In Nigrinum.

O, quantum desiderium, Nigrine, relinquis,
Dum properas regi certus abire comes!
Calo, lixa, olitor, lotrix, raphanaria, cerdo
Suspirant: pistorque, & coquus, & lanio.
Ante alios te sollicitus desiderat hospes:
Absens cui mœstos sæpe cies gemitus.
Tamne es bellus homo, gemitu vt sectentur euntem?
An mage, quisque tuum nomen abire dolet?

De anu formosa.

Quas Amor est, flammas iaculatus ab ore puellæ,

Nunc

Nunc quoque si sæua nos face torret anus?

Ad Carolum V. Imp. agrotantem.

Regna quidem meritis tantis debentur Olympi,
Carole, sed serus debita regna pete.

Cratetis Thebani apophthegma.

Siue fames tibi fedabit, seu tempus amorem.
Si neutrum poterit, quid reliquum? laqueus.

De Iac. Gaspare Dano, versificatore inepto.

Vate serobem Dano geminam moriente parârunt,
Tassius hinc hospes, hinc pius æduus.
Et oremne putas iam factum numine diuûm?
Condat vt hæc artus: altera versiculos?

De Phillide.

Phillis adulterii natam increpitabat: at illa,
Matris in exemplum filia iure feror,

Ad Ioan. Christopherum Caluetum Stellam.

Solus Alexandrum depingere nôrat Apelles,
Scribere tu solus Cæsaris acta queas.

In librum eius, de Aphrodisii expugnatione.

Interea patriis reuocas dum numina templis,
Templaque numinibus reddere rapta iubes;
Desertisque pios aris indicis honores;
Suadet vt antiquæ Relligionis amor.
Ecce, procul, meritis pro talibus; orbe remoto
Additur imperiis Africa capta tuis:
Victaque gens, versis animis, pia sacra recepit;
Lustraturque deo flumine tincta caput
Auspiciis pugnasse tuis tam iuuit Iberos;
Quos penes est, per te, gloria militiæ:

Nempe

Nempe, sui Deus ipse fouet quod vindicis arma,
Orbe tuo maius, Carole nomen habes,
Id tamen vt nusquam longo obscuretur in æuo.
Æterna illustrans dat tibi Stella face.

In Iacopum Gasparum Danum.

Nvita qui te credam cecinisse Minerua,
Quum tamen ad numeros ridcat illa tuos?

Problema ipsum.

Cur non turpe viro Venus est vaga? turpe puellæ?
Agricolæ partes ille habet ista soli.
Thœbus vna quidiem male seruit terra, colonis;
Diuersum & semen vix capit vnus ager,
At paria in variis fas semina spargere cultis;
Aruaque multa bonus sæpe colonus arat.

Portia Bruto.

Libertas tibi quando necis causa, optime coniux,
Dignius haud poterat vtilius ve mori,
Nec mihi (quod retur quisquam) mors ista dolori est
Esset, ni possem te ducente sequi.
At nunc me tua fors ingratis euocat auris;
Restituetque tibi fmere lætus amor.
Quam bene, quod fecit Natura parabile lethum?
Et voluit mortes rumpere posse moras?
Ferrum etenim quamuis crudelis turba negauit,
Inueni, qui te subsequar ipsa viam.
Quare agite, quæ dulcet coniunxit pectora nodo
Indimitus amor, Mors quoque coniocet.
Hæc simul ardenti simul obstruit ora faucilla:
Quæ potius flagrans tela ministret amor?

Oreſtilla, & M. Plautius coniuges.

Vltima Oreſtillam premerent quum fata iacentem,

Sic

Digitized by Google

Sic voce affata eſt deficiente virum;
Ergo,ego te littus naualis at vſque Tarentŝ,
Chare vir,inceſſus ſponte ſequuta tuos,
Deſerar hic?dinulſa,heu,tibi funere ſolo?
Inque Aſiam tua te,me ſine vela ferent?
Plautius at contra neque mors diſiunget amantes;
Nec quæ ſtrinxit Amor,vincula diſſoluet.
Roma vale: populi victoris iuſſa valete:
Parcite;non tanti ſunt tua ſceptra mihi.
Sic ait:& planctus media inter & oſcula,ferro
Concidit:ad manes ſpiritus vnus eunt.

Ad Candidam,caſtiſſ.matronam.

Du Venerem te credit Amor, tua pectora tentans,
Fallor(ait)non eſt hæc genitrix Niobe eſt.

Ad Carolum V.de Michaele Bruto.

Carole tanta tibi toties iam debeat orbis,
Quanta tuus ſcripſit Brutus in hiſtoria:
Dum fateare tamen,quidquid tibi debeat orbis,
Debere id Bruto te quoque iure tuo.

In Ianelli Turriani Cremonenſis Sphæram.

Sceptra pater magni quum ceſſit Carolus orbis,
Regibus inſueto more,Philippe tibi;
Cedere non voluit,paruoque luſit in ære
Sydera Ianelli dextera docta ſui.
Illic larga ſtupes profuſi munera amoris?
Hic quereris parcam plus fuiſſe manum?
Quin mage d uinum veneratę in vtroque parentem,
Quem decuit terris antetu iſſe polum.

In Ludouici Guiccardini Deſcriptionem Belgicæ.

Tuſcorum quondam genitus felicibus aruis,
Impoſuit nomen queis dea Flora ſuum,

Arn

Arne tibi aduersos superans Vesputcius Austros,
Sole vitos populos nascere mille dedit.
Ille tamen inadidas narrando creditur aures
Demulsisse modo, non satiasse tibi.
Vnde alio politas stat discere climate terras,
Claudit quas variis Belgica limitibus;
Quas Rhenus, quas Mosa rigant, & caldisque fluenta;
Oceanus læuum quotis lauit vsque latus.
Ergo, alter ripæ, Arne, tua dorentis alumnus,
Singula qui expediat, nunc Lodoicus adest,
Guicciardina domus scriptore haud nobilis vno
Quem dedit: & Belgas iussit obire meos;
Scilicet vt nostris melius, nos nostra doceret;
Gentis amor nostræ & gentis honor Latiæ.

Gradus infelicitatis in amando.

Quisquis amas, miser es: miser hoc magis te tamẽ ipso es,
Cernere si dominæ non datur ora tuæ.
Cernere sin liceat, nec eam tangere fas sit:
Iam miser hoc magis es; quo magis urget Amor.
Si quod amas cernis, tangisque, at non tamen, vt vis;
Nec desiderio sat facis ipse tuo;
Sic miser es certe, vt nequeas magis; vsus egenum,
Atque inopem te si copia tanta facit.
Sin quod amas cernes, tanges, tactoque fruêre;
Iure quater felix atque beatus eris.
Il le vtinam, ô felix ego sim, cui iugiter adsint,
Noxia quæ per se singula, iuncta beent,

Ad Lydiam absentem.

Cernere quando mihi tua non conceditur ora,
Nec bona ab ore tuo verba referre licet;
Alloquor, & video: fictæ solamina mentis
Deducta articulis Lydia, scripta tuis:
Hæc mihi fistunt præsentem sæpe petenti:

Quæ-

Quæq; refert vultus parua tabella tuos.
Sed quorum æternis amor astat corda catheneis,
Cur interfusis diuidit amnis aquis?
Quiq; tuus meliore mei sum, lux mea, parte,
Cur etiam non sum deteriore tuus?

Eucharisticon.

Dum fessos aliis requie sopor irrigat artus,
Dum mutæ volucres, dum pecus omne silent.
Vnaq; per siluas & dumos subter opacos
Ingeminat querulos Daulias ægra sonos:
Vite sub hac mea nunc mecum vigilauit Hyanthis,
Vnde tibi grates oprime Liber ago,
Et tibi quæ facibus rutilans Latonia plenis
Efficis hanc latebram certius illa petat.
Efficis vt teretes artus, radiataq; spectem
Lumina, purpureasq; ore legam violas.
Tu quoq; tu nostris nil lusibus inuida, vitis
Ne falces posthac, neu vereare capras,
Vndiq; sed flatuminibus suffulta columnis
Qua lubet effusis luxuriere comis.

Ad Lycoridem puellam duriusculam.

Quum maiore mei spolies me parte, Lycoris,
Cur etiam non sum parte minore tuus?

Ad Lycoridem.

Quid mihi sordentes canos, quidue obiicis annos?
Haud pote, quisquis amat, dicier esse senex.

Ad eandem.

Nil in amore aliud si quæris, præter amorem.
Dic, cur displiceat, dura senilis amor?
Languidus ne senex iuuenis quam nuper, amabo?
Quid? quod ero constans nunc in amore magis,

Sin aliud quæris; nec amor satis ipse, Lycoris,
Addam aliud, nec erit sat mihi solus amor,

Ad eandem, de eius passere.

Quod iurgat, duroq; manum tibi morsicat ore,
Dum caput & tangi cætera membra vetat
Iste tuus passer. nil miror, sæua, proboque,
Ingenio dominæ conuenit ille suæ.

Ad eandem.

Cœtum alii quærant populorum, & plena theatra,
Magna satis nobis nos duo turba sumus.

In ridentem nouum amorem.

Vrere qui insolitum mea pectora ridet amorem,
Huic precor, vratur protinus igne pari.
Nec sit amica tamen quæ pressa det oscula labris,
Aut cupiat seram quæ reserare forem.
Hæc nimium qui dura putas, & ferre recusas,
Quam fortuna dedit mi sine sorte premi.

Ad Candidam.

Quod te non homines moueant, non, Candida diui,
Hoc potes vna homines, vna mouere deos.

Felix seruitium.

Vni, sed tali, mihi sit seruire puellæ,
Cui seruisse decus, displicuisse pudor.

Ad Candidam.

Pliadis inte quas artes miramur, amamus,
Et cupimus terris omnibus esse palam.
Hoc tamen est Prothei vatis discrimine dignum,
An magis exornet te dea? an ipsa deam?

Ad

Ad Candidam.

Dete equidem cecini contemto carmina Phœbo,
Hæc tamen ipſe Deus carmina dixit amo.
Nec me temnit enim, caſtæ quicunq; ſororis
Elogium grato concinit ore meæ.
Viuite felices per ſecula plurima verſus,
Tu quoque viue, pio carmine facta dea.
Et tibi perpetui ſic conſtet cura pudoris,
Vtnuſquam pugnet forma pudicitiæ.

Ad Candidam.

Marmoraque, & longi durata rigoribus æui
Cryſtalla, & puram quæ tegit illa niuem,
Et lac, & ſpumam, & vetulos quod vincis olores,
Lilia quod ſuperas, atq; nitore roſas.
Candoriq; tuo quod cedunt cana liguſtra,
Candoris merito, Candida, nomen habes.
Dic tamen, ô quæ ſit candentis cauſſa coloris,
An, quod ſub niueo pectore torpet hyems?

Ad Candidam.

Picturare genas, neque plectere cura capillum
Eſt tibi, nec capiti gemmea ſerta dare.
Nulla ſedent nitido baccata monilia collo,
Nulla etiam tereti gemma micat digito.
Nec crinem pingui liquamine ducis Amomi,
Sanguine Sidonio nec tibi nec tibi læna rubet.
Nec forma fragili, aut fugientibus vteris annis,
Vna tibi at curæ eſt cura pudicitiæ.
Nec lachrimæ nec verba mouent, quæſtuſue procorum,
Fallaceſque alto pectore vincis opes.
Carmina nec magnam flectunt cantata per vrbem,
Gloria queîs Belgi diceris eſſe ſoli.
Et miramur adhuc tamen. ô, mea Candida, ſi tu
Exoſa es Veneri? ceu Venus ipſa tibi?

Ad Candidam.

Ipſa tibi ingenium Pallas licet, ipſaq; formæ
Inuideat laudem, Candida, pulchra Venus.
Quid refert? lauro cingit vbi tempora Phœbus.
Et matris myrthos fert tibi caſtus amor.
Inuida quin valeat dic Pallas, & inuida Cypris:
Nam tibi tu Pallas, tu tibi Cypris eris.
Sicq; decus, me vate tuum vulgarier orbi,
Pallade concedet non prohibente Venus.

Ad Ioachimum Bellaium. & P. Ronſardum.

Viuite, Io, longum Muſæ decora inclyta Gallæ
Veſtraq; per terras nomina iuncta volent.
Per vos, qui fuerat nuper laus prima, Marotum
(Iudice me) vix iam, tertia palma manet.

Ad Battarum.

Quid mihi, quid toties (Viuo mihi) Battare, dicis?
Viue aliis, viues ſic magis ipſe tibi.

Vitandos improbos.

Virtus ſi cordi eſt, conſortia ſperne malorum,
Haud bonus eſt, prauos quiſquis amore petit.
Viuere vis inſons? ſcelerum contagia vita,
In media fiet nix quoque nigra pice.

In Amicæ duritiem.

Cui vitam dare dura negas, cur fata recuſas?
Num dubitas, vtrum dirius exitium?

Ad Dom. Lampſonum, qui vitam ſcripſit Lamb. Lombardi pictoris.

Senſerat à longo moritura Philoſtratus æuo
Inclyta cum claris tot monimenta viris.
Non tulit; & fati leges miſeratus acerbas,
In chartis voluit viuere poſſe ſuis.

To

Tu quoque, tu rebus mortem auersatus amici,
Illas, atq; illum surripis ipse neci.
Vitam etenim non est hoc scribere, sed dare vitam;
Quam, Lampsone, terat nulla maligna dies.
Viue igitur cunctos florens, Lombarde, per annos,
Cum tabulis, vitæ cumque datore tuæ.

Ad Nicolaum Mameranum P. aduersus inauspicatores templorum.

Macte animo Mamerane, pio, & præstantibus ausis;
Asseris æterno qui sua templa Deo:
Sacratisque adytis arces procul omne profanum,
Erroresque vagos corripis ore graui.
Supplicia & minitans blasphemis horrida vates,
Non hominum linguas, tela nec vlla times.
Non Musæue leues, vanusue hæc dictat Apollo,
Non Helycone, polo vis venit ista tibi.
Macte animo, Mamerane, pio, sic itur ad astra,
Laurus vbi te non inter ruta manet.

Ad eundem, pro eo ipso carmine sibi dato.

Si vati vates refero pro carmine carmen,
Hoc Pæan pater, hoc Calliopæa probet.
Musarum expertes alii dent æra poëtis.
Immunis mulam sedula mula scabit.

Gratulatio D. Gerardo à Groisbeeck Episcopo Leodiensium sub persona siue imagine virtutis.

Quem monitis olim nostris toto orbe probatum,
Nunc pietas veneranda Patrum, prudensque senatus,
Ac ciuilis amor, patriæ & vox consona terræ,
Religioque Fidesque Eburonum pinguibus aruis
Imponit Dominum, & sacratis præficit aris,
Noster alumne, veni. mecum hic rege publica vota.
Vnica sum claræ Virtus ego semita vitæ.
Concilio nobis, hinc, Mens sibi conscia recti

Assideat.trepidique *Metus* Clementia victrix,
Illinc præsidium dubiis Concordia rebus.
Quæque,quod ira nequit, peragit Moderata potestas,
Atque infesta malis,dat honestis præmia factis.
Te nostri excipiũt comites, Honor, & Decor,& Laus,
Et Fauor,& ternæ Charites, Musaque canoræ,
Et Plausus & Fama & amœno Gloria vultu.
Iamq; vetusta parant Groilbecæ nomina stirpis
Spargere per terras omnes. per & æquoris vndas:
Temporis & seri æternis inscribere fastis.

Sub persona fluminis Mosa.

Macte virtutis superûm sacerdos,
Ore te vt lato,liquidis ab antris
Efferens vdum vagus amne crinem,
Mosa saluto!

Alluso ad Principis insignia, quibus medio in scuto transuersa Nubes colore purpureo.

Arcent frugiferum poli teporem
Nubes & sata concutit rigore,
Prosternens hominum & boum labores.
Seu rupta lapidosa nube grando,
Seu diri tonitrus, rubensue fulmen,
Ingratis quoties Deus minatur
Aſt hæc. syderis impotentis iras
Frangens, vmbriferis opaca velis
Nubes, imbribus irrigat tenellas
Stillatim vuidula liquore fruges.
Hæc vna Ambrosiam dat, vna Nectar,
Placitis superis, fauente cœlo.

Ad Cupidinem.

Sæue puer,venis hominum qui spicula tingis.
Ac miseranda fero corda furore quatis,
Te quando ignipotens vapido Vulcanus in antro

Sæuit,

Sæuit, & ad flammas Cypria progenuit,
Quid mirer, ſi luminibus puerilibus ignes
Influxêre? abiit membra & ima calor?
Vnde mea Æthnæis vras præcordia flammis,
Quas ſedet Siculi tota nec vnda maris?

Ad Licoridem. imitatio Anacreontica.

Sparſa meo nunc cana micant quod vertice fila,
Verq; æui toto quod nitet ore tibi,
Faſtidis querulum male ſana Lycoris amantem,
Dum tibi diſparitas non ſatis iſta placet.
Quin magis, vt doceant plectendis, cerne, corollis
Candida purpureis lilia mixta roſis.

De Dura expugnata à Carolo V. quo in Francia rumor erat, eum ad Argeriam periiſſe naufragio.

Finge (age) finge mei funus tibi, Francia, magni
Cæſaris; atque Afris piſcibus eſſe cibum.
Mœnia ſed ſuperat ſi mortuus ardua Duræ,
Dic mihi, quid faciet, quum rediuiuus erit?

Ad Anto. Rincam, de ſacræ artis ſeu Chryſopœiæ myſteriorum veritate enigmata, ac teſtimonium.

Quam valeat ſacra ars auro mutare metalla,
Aër terra prius fiat; & ignis aqua:
Ante fluat tellus, ſiccos reſoluta per imbres,
Mittat ab arce ſua quos pater ipſe Deum,
Ante duo fiant vnum Sol Lunaq; ſydus;
Vaneſcant tenues & ſimul in nebulas:
Fumidaq; in terram putreſcant nubila maſſam;
Et qui ſoruus erat, mox fiet albus Olor;
Qui piger, & pennas ſenſim variatus ademptas
Euadat Phœnix deniq; purpureus.
Ac primo exiguus, magna dein mole ſuperbus,
Fine fine, vſq; magis creſcat, & vſq; magis.

Et tamen haud aliunde dapes, aut pocula poſcat,
At ſuus hunc tantum ſanguis & ignis alant.
Qui quamuis proprios toties populabitur artus,
Tædia nulla tamen, damna nec vlla ferat:
Fœmina, maſq; idem, genitor, ſimul atq; propago,
Conſimile ex ſeſe qui ferat vſq; genus.
Quum purus, natalitiis recreatus & vndis
Tranſire in Soles ſydera cuncta dabit.
Ipſe vnum, ipſe duo, triaq; idem, & quattuor idem,
Ipſe anima, & corpus, ſpiritus ipſe ſimul:
Lymphis ipſe magis Stygiis lætale venenum,
Ipſe idem omnigenis certa medelā malis.
Vitaq;, morſq; idem, vilis, precioſus & idem,
Difficilis cunctis, omnibus & facilis.
Omnibus inque locis atq; omnibus obuius horis,
Cognitus at paucis, quos Deus æquus amat.
Aſtra quibus radiata ampli peruadere cœli,
Falcigeri vſq; datum frigida regna ſenis.
Deſuper atq; imis defigere lumina rebus.
Primaque cum cauſſis ſemina noſſe ſuis.
Ægri vana licet fors ſomnia Rince videri
Iſta queant, tu ne ſomnia vana putes.
Vilia namq; auro mutari poſſe metalla
Confidunt oculis ſecula noſtra ſuis.
Felix, & longe æthereis chariſſimus aſtris,
Munere cui cœli gratia tanta venit:
Ipſe nec infelix quod rege, aſtante Philippo,
Munera mi licuit cernere tanta Dei.

Ad abſentem amicam.

Queis Amor æterno conſtringit pectora nodo,
Cur interfuſis dirimit æquor aquis?

De ſe ipſo.

Vt non prima mihi peto, ſic poſtrema recuſo
Præmia, poſtremos gloria nulla manet.

Ad

Ad Solem & Auroram.

Thœbe celer rutilo cui flauent colla capillo,
Et tu flauicomo prævia diua Deo.
Lumina quid tacitis properatis fundere terris?
Tam cito cur Petales visere cura domum?
Certe ego te, Titan, potui & te, diua, carere
Affusus dotis inæ molliter in gremio.
Tum quæ fida pio spectatrix pendet amori
Peruigil, oppositæ parte lucerna thori.
Num vero innocuos stat vobis prodere amantes?
Mitia non istud numina velle reor.
Quis tibi Cyrenen, quis Daphnen nescit, Apollo,
In tenebris solitas nocte silente, peti?
Aut quis deserto dubitat, Matuta, marito,
Te sæpe in Cephali concaluisse sinu?
Este boni, sinite vt repetam mea tecta per vmbram:
Inuidiam fugiat nostra tegenda fides.

Ad Gallam.

Non quæ suda meis cupide premis oscula labris,
Nec mihi, Galla, magis, quæ premis vda, placent.
Non quæ oculis, quæ multa genis, quæ deniq; fronti,
Nulla placent. Quare i non mihi, Galla, places.

Periculum atq; incommoda in amoribus.

Sume nouos prisca pro libertate dolores
Quisquis amas; nec mel cuncta in amore puta.
Dirus odorato sub gramine sibilat hydrus:
Horret & in mediis inuida spina rosis.

Ad Anum, horrenda facit.

Fecit Abantiades noua Gorgone marmora Perseus,
Tu mihi Abantiades, Gergon & ipsa mihi es.

Ad Melissam.

Hoc strophium hunc cestum sparsasq; has murice vittas
Quæ festa rediens vrbe, Melissa, tuli,

Fas auferre tibi. sed, Sol vbi siderit vndis,
Cognita per tenebras ad coryleta veni.

De Flora puella Veronensi.

Hunc modo dat florem Venetę Verona iuuentæ,
Quæ te olim Romæ, docte Catulle dedit.
Quod si forte duos eadem vos secla tulissent,
Non foret à versu Lesbia nota tuo.

Venerem relicta Cypro, Venetias immigrasse.

Dic, age, tædiferi placidissima mater Amoris,
Hæc adeo vestro qui calet igne palus?
Vnde decor Venetis & gratia tanta puellis?
Sic ego; sic contra quum dea Cypris ait;
Posthabita quandoq; Samo, Carthaginis oram
Incoluit coniux Iouis atq; soror.
Ipse etiam Pæan si, Deli valle relicta,
Thymbræos colles & iuga sæpe tenet;
Fas mihi sit Taphiam mutasse paludibus arcem,
Æquoris imperium quas penes omne mei.
Et tamen est illis ratio diuersa mihique;
(Sed neq; lex superos alligat vlla deos.)
Iuno Samum repetat: Delumq; reuisat Apollo,
Nescius in solido sistere calle gradum:
At nos, sceptra semel Cypriæ cui cessimus aulæ,
Sic Veneta æternum ludere in vrbe libet.

Ad Cynthiam Venetam.

Cantet in aprica tibi quum Philomena fenestra
Cynthia, torpenti dum riget vnda gelu;
Quis Venetos nemorum contemnere posse leporem,
Quis bruma in media ver neget esse, tibi?

Ad Angelam Venetam.

Quis lethum vitamq; in eadem sede morari,
Te nisi contemplans, Angela, posse, putet?

Viuere

Viuere nam prohibent quę oculis incendia vibras:
Nata oculis prohibet gratia blanda mori.
O, siue ex oculis (rerum pulcherrima) tantum
Gratia proflueret quæ mihi vita, tuis?
Siue medulliuoros solum iacularier ignes
Posses & fatum sic celerare meum!
Gratia nunc fulgurq; simul vitamq; necemq;
Miscentes, æquè dantq;, negantq; mori.
Felicem hanc sortem! si felix est quid amanti:
Tristem illam! tristis si tamen vllus amans.
Quid faciam? dubiusue petam? num condere flamma
Te iubeam? nuda & lumina ferre mihi?
Quid loquor? haud potis es lethale auertere fulmen,
Ni simul auertas viuificos oculos.
Ergo, oculos tibi neu libeat, ne abdere fulmen:
Me sed vitali morte perire iuuet.

De eadem Marina, sub persona Veneris.

Olim quæ populis sum dicta thalatt a Graiis,
Nunc Venetis, Latia voce, Marina vocor.

Ad Martham Tympochrinam artis Musicæ miraculum.

Aut tua te genuit socia testudine mater,
Sic blandum nullo fila labore moues.
Aut certe edocuit numerorum præses Apollo,
Musarum vt decimam præfic at choreis.
Saxa, feras, homines, volucres, vaga flumina, siluas,
Orcum; Persephonem, tergeminumq; canem.
Seu fidibus, seu voce fides comitante trahebat.
Orpheus, tu victrix Orphea, Martha, trahes.

EPIGRAMMATVM LIB. III. *qui est Iconum.*

In imaginem Herculis, sub pondere Cupidinis labascentis.

Vt labat exigui sub pondere pressus Amoris,
Cui cœli exiguum machina pondus erat!

In

In picturam Pyladis & Oresti.

Perpetui exemplum iuuenis Thoeæus amoris
Certam pro socio certat obire necem.

In picturam Veneris Cupidinisq; dormientium.

Dum post funestos genitrixque puerq; labores
Deuicti placida sub requiete iacent.
Nunc saltem, ô, (si fas) miseri quæramus amantes
Lenimen nostris, consiliumue malis,
Vt prouisa minus nos alte spicula pungant,
Quæ sine non ausim vel meminisse metu.
Quippe arcum cecidisse licet videamq; pharetram.
Et de languidula tela remissa manu.
Sat tamen haud tutum sopitis credere diuis,
Queis sopor in nostrum somniat exitium.

Pictura Luxuriæ.

Luxuriem sequitur celeri pede semper Egestas.
Sunt gemini comites: hinc Pudor, inde Dolor.

In picturam Vulcani, Veneris, & Cupidinis.

Ignipotens mihi tela parat pater, alma Dione
Hic genitrix hominum corda ferire docet.

In Tolerantiæ imaginem.

Fer forti tua fata animo. Tolerantia sola est
Quæ facit æthereos vincere posse deos.

In pictum canem suum.

Sic stabam vigilans ad herilia limina custos,
Quum mea fata mihi luce dedere frui.
Exceptum liquido, post funera mœsta, colore
Hic posuit domini non malè grata manus.

Temperantia & Gula.

Corporis atq; animi totidem fert commoda secum
Temperies victus, quot Gula damna parit.

In

In picturam conuiuii, quod Carolus V. Tunisiorum Regi exhibuit.

Barbarico postquam prædoni, fortibus armis.
Eripuit Cæsar Punica regna pius,
Reddidit & miserans deiecto sceptra tyranno,
Passus in antiquo dicere iura foro.
Sæpe bonus propriis conuiuia splendida castris
Exhibuit, fidei dans monimenta dapes.
Ergo animi lætus rex, & Tuneteia pubes
Concelebrant fausto gaudia festa die.

Fortuna imago.

Haud vno longum gaudens Fortuna tenore,
Nescio proposita lubrica stare loco.

In picturam Danaes.

Si lusit Danaëen sub imagine Iupiter auri,
Auri, quæ spectas, disce timere dolos.

In triumphum, Carolo V. Neapolitanis decretum, pictore Iohanne Maio.

Carole, barbarica meritos è cæde triumphos
Vrbs semel exhibuit quos tibi Parthenope,
Sæpe tua vt, relegens oculis, virtute fruare,
Pictoris Maii dexteea culta dedit.

In picturam Martis Veneris, & Cupidinis.

Exercet teneras ætata in Casside vires
Paruus Amor: vincti Marsq; Venusq; iacent.

Ad imaginem Candidæ.

Hos vultus seruent tibi longum numina: pulchrum
Dignior haud alia est mens habitare domum.

In aliam Candidæ imaginem & Cupidinis eam venerantis.

Casta suos vultus, & paruum propter Amorem,
Compositos vna vidit vt in tabula,

Tibo-

Pictorem increpuit lachrymans hic Candida dictis,
Hæc si ego sum, iuxta cur malus adstat Amor?
Ille refert vincens reliquas, tibi, Candida, soli
Victus Amor viden' vt flectat vtrumq; genu?
Vt tibi submittat corythum? arcumq; remissum?
Vtq; faces pedetu fractaq; tela premas?

In Cupidinis imaginem, in thermis positam.

Hic tua quis statuit signa, insidiose Cupido?
An tuus & mediis æstuat ignis aquis?

In Argi fabellam pictam.

Lumina quæ centum quondam Iunonius Argus
Sparsa caput circum malè peruigilantia gessit,
Postquam præsecuit ceruices alifer Arcas,
Diua suæ volucris voluit prætexere pennis.

In picturam Ius.

Ruptæ nulla fides fidei. Saturnia Iuno
Anxia mutatæ pellicis Inachidos,
Ponit Aristoridæ custodes lumina centum,
Arctaq; centum vincula luminibus.
Et tamen arte Iouis formæ donata priori
Exuit in Nili littore tuta bouem.

Ad patientiæ imaginem.

Nec patitur, bene qui patitur: nec vincere crede
Qui bene non vincit victor & ipse sui est.
Vtiliter vis posse pati? te vincere disce,
Vtiliter te vis vincere? disce pati.

In Herculem dormientem, & à Pygmæis oppugnatum.

Terrigenam Antæum postquam Tirynthius heros,
(Ne reperet toties materno à gramine vires,)

Subli-

ublimemq; ſolo tenuit, fruſtraque parentis
uxilia inclamantem ad fortia pectora preſſit
ictor: & exanimum flauenti ſtrauit arena:
icitur herboſo ſediſſe in ceſpite feſſus,
um petit auſtero reſpiramenta labori.
ſt illum ſecurum animi, neque tuta timentem,
(Vſqueadeo non vlla diu victoria conſtat)
drepens placidi per amœna ſilentia ruris
gnauus Lethi frater Sopor, occupat: atro
elatus circum nebuloſum corpus amictu.
Qui ferrugineis vt primum tempora pennis
Afflauit, magni pectus victoris opacans:
Continuo rigidus peruadit languor in artus
Inſinuans: flectitque ad humum totumque ſupinat
Alciden: reſidique tegit demerſa quiete
Lumina: labenteſque manus & brachia torpent.
Ac, niſi quod patulo ſuſpiria ductitat ore,
Antæo ſimilis potuit iacuiſſe videri,
Ergo, noctipotens inter ſua nubila Somnus,
Aſpice, monſtrorum vt domito domitore ſuperbus
Subſilit ignauum, & tardo pede preterit herbam!
Quem iuxta, fera bella mouens Pygmæa iuuentus
(Ceu quondam trepidans Palamedis ab alite viſa)
Attonita rapit arma manu, inſultatque iacenti
Amphitrioniadæ: at, quamuis Sopor alligat altus,
Haud ſecura tamen, nec aperto Marte laceſſit
Per tacitum ſtructura dolos. vt cautus Vliſſes.
Creditur immanem vino ſtrauiſſe liquenti
Cyclopa, ac proprio victum cœcaſſe ſub antro.
Aſpice, vt vnanimi coeunt: pars vincula nectit
Arcta pedi: rutilos ſubdit pars eminus ignes,
Hirſutas populanſque genas, ſyluoſaque menta.
Ille petit telis, nodoſæ hic robora clauæ
Comminus incumbens premit: & molimine vano
Tentat victrici nequidquam euoluere dextra.

Parcite

Parcite mortales lætis confidere rebus.
Parcite perpetuos vobis promittere honores.
Parcite languenti virtutem tradere Somno.

In nauem in Caroli V. exsequiis circumlatam, nauigationem Indianam significantem.

Non auri suis, aut famæ ambitiosa cupido,
Non sceptri persuasit amor tot adire labores:
Humani sed te generis pia cura coegit
Nauibus ignotas inuestigare per oras.
Quæ sacra inferres, populos, Christoque dicares,
Membra salutiferæ lustrans aspergine lymphæ.
Successus neq; te Cæsar, spe certa petiti
Destituit, donec de littore soluit Ibero
(Neptuno sternente viam, & Tritonibus vdis)
Auspiciis veneranda tuis, transq; æquora vecta
Religio, tandem auriferis allabitur Indis,
Lucē noua irradians mersas caligine mentes.

In Columnas Herculeas eadem in pompa circumlatas.

Iure tibi Herculeas sumpsisti signa columnas,
Monstrorum domitor temporis ipse tui.

In Cupidinis imaginem in thermis positam.

Hic tuæquis statuit signa, insidiose Cupido?
An tuus & mediis æstuat ignis aquis?

In imaginem Victoriæ, gestantis in vlnis pacem, & pedibus calcantis Martem.

Sic cecidi vt melius nequeam cecidisse, Quirites;
Sic vixi, vt nemo vixerit vtilitas.
Dum vixi, mea vixistis quoq; signa sequuti:
Dum cado, res feci publica ne caderet.

Ad imaginem Marinæ Venetæ, speciē Veneris.

Olim quæ populis sum dicta Thalatria Graiis,
Nunc Venetis, Latia voce, *Marina* vocor.

In

In ſtatuam Veneris atq; Cupidinis, in palatio Patriarchæ Aquilegienſis.

Hæccine Mulciberi eſt laſciua & adultera coniux?
Martis amor? genitrix Pergameique ducis?
Hic igitur pudor vnde nouus? cur iſta papillam,
Inguináq; vt celet cur petit illa manus?
Scilicet ipſa tuos oculos, Grimane, veretur:
Séque tibi fugitans occulit ales Amor.
O, qui matronas deceant, te Præſule mores,
Cui ſtet, cum puero, ſic pudibunda Venus!

In imag. Mercurij Pſychen in cœlum ſubuehentis.

Qui Pſychen ſubuectat in æthera penniger Arcas
Admonet ingenio ſidera celſa peti.

In caluariam humanam tumulo deſtinatam.

Siſte gradus: oculiſque animoque huc aſpice: vultus
Hæc hominum cunctos vna tabella gerit.
Grudius hanc, primo viridis ſub flore iuuentæ,
Iam tum venturi temporis ante memor,
Ipſe meis pinxi digitis: tumuloque paraui:
Sortis vt hinc, hoſpes, commoneare tuæ.
Iam nunc inſtantem debent ſua corpora mortem,
Mortalem immemorem nominis eſſe nefas.

HENDECASYLLABORVM LIBER VNVS.

Ioanni Chriſtophori Calueto Stellæ.

DItis gloria, Stella, Barcinonis,
Et quotquot ſimiles tui, meique,

Digitized by Google

Aurem quotquot habent parùm ſeueram;
Quos luſus tener, atque amor pudicus,
Sincerique ſales, nec infaceti,
Et iunctæ Satyris leues Napææ,
Et ruris lepidi iuuat voluptas;
Vobis carmina noſtra comparantur.
Vos tutabimini meos libellos.
Auſtera at procul hinc faceſſe turba:
Atrox hic nihil eſt; nihil cruentum.
Laſciua & procul hinc faceſſe turba;
Solutum nihil hîc: nihil ſupinum;
Hîc ſalax nihil; hîc nihil proteruum.
Noſtri nil petulans habent libelli;
Sed, quod blanditijs petita nullis,
Ac Cupidinis inſciens puella
In matris recitet ſinu verendæ:
Cenſor theulogus & probet benignè:
Geſneruſque legat ſcholæ tenellæ,
Caſtrator pius ille Martialis.

Margareta Copiria ad ſuos.

Si vos, chara parens, ſororque chara,
Si te, chare vir, occubans fefelli,
Partus poſt triplicis graues labores,
Languore ex ſubito repentè cœlo
Tranſcripta, & ſupero euocata nutu;
Queri parcite: nec vocate duram:
Neu fruſtra miſeros ciete fletus.
Haud vos deſerui; ſed anteceſſi.

Halio Eobano Heſſo, Norimberga 1532.

Immortale decus ſoli parentis,
Et rarum Latiæ decus Camœnæ,
Hæli, deliciæ nouem ſororum;
Doctûm qui celebris per ora vatum

Plaudēs

Laudentis veheris canore famæ:
Si quæ danda noui putas amici
Scriptis tempora clariora vitæ,
Quæ longè vtilius soles locare,
Vates Argolicos magis suauè
Docens Ausonio sonare plectro;
Leges funera Principis beatæ;
Nomen pacificæ potita dulce
Quæ longi serie colatur æui.
Istis si auribus hæc nihil (quod optem)
Aut scabrum nimis aut inexpolitum,
Sed quiddam tolerabile insonabunt;
Felix sat fuero; & satis probatus
At si (quod vereor) minus placebunt,
Vulcano dabis vstulanda flammis.

In Salm. Macrinum P. impudenter mendacem.

Dum fames miserum & macrum Macrinum,
Nullum & tetra scelus timens egestas
Depressat nimium, & fatigat vsque;
Ære prostituit suas Camœnas:
Et, conductitius poëta factus,
Magnum carmine Carolum lacessit:
Dum cristas aquilam timere galli
Fingit scilicet; & facit fugacem.
Ac (si dijs placet) haud veretur amens
Peius addere; miscuisse diri
Sanctum pocula Cæsarem veneni.
Quid non, macra fames, iubes malorum?
Aut scelus qnod inops times egestas?
Sed quid futilibus suis furis
Vesanus, temerarius Macrinus
Vel sperat sibi, postulatve tandem?
Surdâ an posteritas vt aure fiat
Diri carminis impijs venenis?

Vel quid pro ſcelere improbo ac nefando,
Deteſtabilibuſque pro furfurris
Meretur ſatis horridum, & ſeuerum?
Virgas? lora ne? fuſtuariúmne?
Veracéſne metus? fugamne veram?
An veri magè poculum veneni?
Certè. at aſperius libet precari:
Vt conductitius poëta ſemper,
Mendax turpiter, impudenſque ſemper,
Ære proſtituat ſuas Camœnas:
Ac preſſet nimium, & fatiget vſque
Nullum terra ſcelus timens egeſtas,
Et fames miſerum & macrum Macrinum.

De reſtituto, Lauræ ſepulcro, ab Franciſco primo.

Rex, ô, magnanime, atque amice Muſis,
Qui poſt tempora tot fluentis æui
Nouum manibus excitas ſepulchrum
Pudicæ dominæ ſacri poëtæ,
Quo Thuſcus meritò ſuperbit Arnus.
Debet Laura tibi; & tibi Petrarcha:
Vnum at difficile expedire. plúſne
Laura, an plus tibi debeat Petrarcha.

Neæra ab Ioanne Secundo ſculpta.

Formoſæ hæc Veneris Neæra cura,
Cœlo, & nobilis oſculis Secundi eſt.

Nicolao Mamerano.

Mamerane, manus, genu, pedeſque
Seruiles ſine baſient Iberi.
Gens nos libera, gens amica Muſis,
Dilectæ dominæ genas, ocellos,
Et fragrantia baſiemus ora.

In pla-

In plagiarium, ſua Nugarum titulo inſcribentiu.

Nugas cur vocitas tuos libellos
arum maxime litteratoriorum?
olle peſſime, tolle tolle furta:
edde vatibus improbas rapinas.
otam, peſſime, paginam repone,
andenti niue quâ puella adurit
ncauto iuueni proterua pectus.
otam peſſime, paginam repone,
Quâ deſidereo venire olympo
ixum vulnere amor deum coëgit.
Redde, peſſime, redde redde furta
incero, Aoniæ patri choreæ,
Queis Chriſtus queritur ſuos dolores.
Redde, peſſime, redde furta;
Redde vatibus improbas rapinas,
Furum maxime litterariorum.
Sic demum poteris tuos libellos
Inſulſos, fatuos, leues, inanes
Veraci titulo vocare nugas.
At, vos, ô, Satyri, iocoſa turba,
Si vos cura tenet ſacrûm viſorum,
Cingunt queis hederæ comam ſequaces,
Vos, ô, vos decet improbas rapinas,
Et tot peſſima vindicare furta.
Hunc ergo plagiarium poëtam,
Vrtica truce terga morſicatum,
Vos permeiete mentulis caprinis;
Dum reddat lacer improbas rapinas.
Mox dein continua cacatione
Inſulſas, fatuas, leues, inanes,
Veras denique concacate nugas.

Honorato Ianio patriam repetenti.

Me ſine, ad patrias redibis oras.

Seu, quæ virgineæ dicata diuæ,
Quam penes nemorum manet potestas,
Et, quæcunque nemus colunt, ferarum,
Senis exsilit illutosa cannis:
Seu, quæ frigidulum citans Soporem,
Horarum didicit notare cursus:
Seu, quæ publica, publicos in vsus
Deducta, irriguo fluit liquore;
Quo sæpe à rapido leuatus æstu,
Fasce dum posito sedet viator
Felices mihi comprecatur annos.
Aut qui cum, salibus lepore tinctis,
Argutisque iocis, nec infacetis
Alternare queam seuera dicta;
Hinc quæ Socratici tibi libelli,
Stagera & veteris decus perenne,
Præceptisque Panætius disertis,
Et scholæ Argolicæ verenda turba,
Hinc penu locuplete liberalis
Arpinas atio senex ministrat.
Nam te quis melius, peritiúsve,
Nexu flexibili & tenace vinclo
Torte sque ancipites que syllogismos,
Nodos irresolubilesque soluat?
Explanétve poëticos libellos?
Deûm progenies? deûmque amores?
Tot secli quoque fabulas prioris?
Et tot mystica sensa fabularum?
Aut quis historiæ vetustioris
Mores, nomina, temporumque lapsus?
Orbis quis varios perinde tractus,
Montes, æquora, flumina, ac paludes,
Arces, oppida, viculos, colonos,
Leges, legiferos viros, monetas,
Reges, imperium, vagasque gentes,

Ducea

uces, prælia, funera, & trophæa,
re doctius explicet rotundo?
am, quis dexteriúsve, certiúsve
collapsos veterum, grauique pressos
ub caligine procidentis ævi,
Nube & temporis obrutos labores
Situ vindicat eruit, reponit,
Sanat restituitque, reficitque,
Pri næuoque iterum polit nitore?
Communis merearis vt vocari
Parens iam veterum nouus virorum.
Quis mathemata verius quis artes
Calleto omnigenas? semelque totum
Naturæ genium tenet potentis?
Tu tamen patrias redito ad oras,
Atque arua Hesperiæ beata terræ,
Quâ ferum posuit cubile Titan:
Quo te Carolus orbis imperator,
Quò te magnanimus vocat Philippus:
Neptuno & facili ferente vento,
Tutus per tumidas veharis vndas,
Vdæ ad littora rauca Barcinonis:
Stellam quâ reducem suum manentes
Coniux anxia, paruulique nati
Occurrent bibulas aduſque arenas:
Et cingent cupidè hinc & hinc lacertis;
Figentque oscula & hinc & hinc labellis;
Spargent fronde simul solum virente; &
Nectent tempora floreïs corollis,
Et myrti teneræ comas honore.
Hinc mox ad patriam meabis vrbem;
Et Valentiâ te beata cernet:
Felix illa quidem ac beata merce,
Quam mittit procul hinc Eoüs, illinc
Mollis quos zephyri fouent tepores;

Ista, nec impune fiunt ista.
Quæ prata amœnum mater pontho,
Et quæcunque nouos colunt, humum,
Sentis nullo fluenti unda
Quæ non ipsa sibi, quæ non sepulcra,
Mortales, tumulet mare.
Sea que publica, publicus in vita
Defunctis, tegitur flos piscis.
Quo figat nudo hostis ista,
Quo non ipse sibi, quo sepulcra
Petius, quo tumulet cadens.
Aut qui cum, dubius, spem inibis,
Aquis fluctuet, aut, miseria
Afferas: quum hostis ista,
Quum non ipse sibi, quum sepulcra
Magnet, & tumulet mare petenti.
Pone prælige tantum diuitiis,
Et libera: ignitis ceruicibus,
Nisi pruna ea igere liberalis
Ardens, & tumulet mare.
Aere ut ista cadant, prætiolis,
Nisi & nihil: & tumet vnda
Tanto ista acquiescant flagitio,
Nodos ut nihil habitet labor
Ardentes, & tumulet mare.
Deiice progressi: prætiosa accumi
Tu nisi
F

Seu, quæ virginea dicuntur dea.
Quam primo accumulo manet querella,
Et quamcunque nemus colunt, fanumve,
Semo nullius ille numinis:
Sed, quæ frigidulum cinxit Sequoram,
Mutatus dulcet nomen ruella:
Seu, quæ publica, publicus in vias
Deducta, irriguo fluit liquore,
Quo lapsa cupido leuatur sitis,
Pulcra dum populum bibit vianet
Pellucentia concrepatur ænum.
Quæ, cum per medias labatur undas,
Argutum exprimit, nec arbitris
Aliorum curam fouens dolis,
Non magnæ secretaria thetidis,
Augere & secreta dicens proxenetæ,
Præcurritque patratus dicens,
Et chorus: egelico vocanda ruella,
Murgeua hoc tempore librorum
Agonia: non fluere minutur.
Non tu quæ nemine, proximique,
Rere (si nolit) & tenuer vincla
Ruellæ, quæ tibi sunt, ruella, dicta,
Nostro cor obstringitur libello:
Ruelandæ positus libellus
Zoilum gregarium, & dentes, quorum
Tu

Stantes pedis, fulcra, breuiora, ima,
Qui de plano tres constituit
Isos quadrangulos, aequales,
Collegio ternos, quasque pedis
Ima, ligneis, ferreisque clauis
Stabit in tempore, ductus, libens
Hinc vbi situs, ordo, species,
Iuuat ordire opus, effingere,
Pro numeque numen, pro ea nemo?
Ecce, Deum Deus ipse nobis
Fertur non verbum nouus interpres,
Quin mathematum veritas quidem
Calleo omnia: sunt Deum per mihi
Natura genitus inest potentia
Quae, quae futura, quae, quae acta sunt,
Atque ea vt videantur, facere.
Sed Deum pelici adhibe Pitan:
Quae ne cubilia vetus deprimam,
Quae te magna vetus mouet Philippum
Cura? Quid ad te? Quid, Pitan, tibi
Tuae per aras dea Minervae,
Vbi ad limina tecta
Sedens pedi relax
Cubans vt in pi
Ad ipsum ignem
Incumbens ad
Ingenium

Vos quid putetis, Iuuenes, ego non audeo dicere,
Ne forte inuidiam pro laudibus.
Quanquam, quid metuam cui pleno in pectore verum est,
Bonarum laudum & priscæ dignæ fidei?
Cui tantum de se licet atque de rebus tantis loqui?
Tenet nos facinus quod defendimus.
Et pulchra facinora malæ tenebunt causæ,
Atque obscurabit alta sapientia claros hominum sensus.
Sed nos immensum cingitur ingenium mare:
Fluctusque nos circumstrepunt infesti undique,
Et ora vix tendentibus adsunt.
Non ille velox aura follis arcessit,
Non classe præpetes sagittiferos agunt
Scythen per undas, & per altum
Remissa barbarum rapit procella Cimbrum,
Quos simplicem quondam & rudem
Dedere terris nostra non bene parta victoria,
Sed immodicis brevis superbis
Peccata pœnis comparauit.
At hæc nec acta parcius quam cogitata pensat.
Sed ut perenni fama propagetur metu,
Agedum, inquirat omne post facinus graue
Vetus dolorum ac recti obliuium malum,
Quis nocte quisque consulum mucronem acuerit,
Stolidusque laturis gesserit fascis sibi
Imperia, scelerum ut gloriæ ferox suæ
Victor sederet, cæde nefanda principum
Ad alta nitens decora, gradibus sceleratis iter.
Hæc dum recentes cladibus mentes quatit,
Et sæua luctu regna proterret, dolos
Instruit & artes, quibus ueterem Remi
Fortunet stirpem, sitque in longum metus.
Quo pacto bellis arte Pelasga
Deiphobum inter & Menelaum
Dei

Regnorum. Ex Hercule Hercules.

Hæc ego vos Cæsar Romanæ gentis alumnos
Ad cœlum tollo, nec me fallit opinio vana.
Tantus adhuc patriæ superest de sanguine vigor.
Quid dubitem meritis? quid me mea fata morantur?
Ipse ego Pompeium, ipse ego Cæsarem ausus
Bella, meis ausis, meis ambo cadere dextris.

Accipe sua Hellenia strenua virtus,
Qui Ilenon pellat crebris Vrbem,
Quique Ilenon pellat crebris Vrbem,
Hanc dicas ciuem virtute,
Quamuis Acmina matris fuerit,
Dulce & Hellenium nomen,
Ilenonem, animi mei voluptas
Quo ad ciuilem, expedierit per
Aut Troes colit, aut minas Ilenas:
Quo ad ciuilem, expedierit per
Aut Troes colit, aut minas Ilenas:
Ille ciuis erit, ille Troes erit,
Ille ciuis erit, ille Troes erit,
Si ciuem Ilenon, & nudis Latinis,
Si ciuem Ilenon, & nudis Latinis,
Tuscisque Ilenon, & Sabinis,
Tuscisque Ilenon, & Sabinis,
Cunctisque mens amor Gentibus:
Cunctisque mens amor Gentibus:
Ilenon petenti præstitit,
Ilenon petenti præstitit,
Amore dulci, & labore tali
Amore dulci, & labore tali
Ingentium dignum Deûm virtus,
Ingentium dignum Deûm virtus,
Tarandi Hieronymus labitis
Tarandi Hieronymus labitis
Regni Phœbeæ vitam bonæ,
Regni Phœbeæ vitam bonæ,
Clarus arduis ipse tot Patriæ
Clarus arduis ipse tot Patriæ
Pernicie malis propugnator,
Pernicie malis propugnator,
Tutus & Patriæ tutus & Patriæ
Tutus & Patriæ tutus & Patriæ
Dulcis ruit perpetuitate,
Dulcis ruit perpetuitate,
Aut clarus fenex: sit eventus
Aut clarus fenex: sit eventus
Varius mundi rerûmque quos &
Varius mundi rerûmque quos &
Verba vitæque, expedit Chaldæus,
Verba vitæque, expedit Chaldæus,
Astrologus, Medicus, Magus,
Astrologus, Medicus, Magus,
Accendit ignes, sed vocatus
Accendit ignes, sed vocatus
Si ciuis Ilenon, & honet Latinus,
Si ciuis Ilenon, & honet Latinus,
Ilenonque Gens gratulabit Medica,
Ilenonque Gens gratulabit Medica,
Necadus petitur prius nedum,
Necadus petitur prius nedum,

Mihi gloria tanta fuisset,
Ut me nomen perpetuum fecisset
Ad Gallos primum Italiæ profectum
Ingentes Latio inuenit cothurnos
Magna gradiens cum Sophocleo uoce,
Gesta principum, & facete titutibus,
Et Romæ ueterem decorem nouauit
Inter Barbaros. At inuia Phœbo
Hic maior peragrauit ingenium
Quantus nullius retia diuæ
Subegerit tutatrices nodo in lacebris,
Et Romæ ueterem decorem nouauit
Barbarie quidem in Italia:
Partes Graiæ qui uiuere ego,
Ac nec tam laborum uim
Cum maxime blandulus labascat
Ne quidem ipse Mercurius ferat,
Nec eandem explet cura meum
Cupidis, immoderatque capax
Quam prodebitur uitæ mihi
Quinta ætheria, candidaque lapsa
Ad Parcas, & Tartara ferrea
Ne uiuo Vranie, nam mihi dulcis
Labor, & desidiæ nouus locutus
Ut uere canit Sirmio dulci,
Et Catullus uenustissimus Amor
Quem mihi Lesbia formosa dedit
Quam plus quam oculos suos amauit
Nudum cui liceat tractare Medeæ
Pharetram fossi cum lateant,
Ieta cum Iuno fera mouit ossa
Quæ Troiam Æneadis abstulit furori
Ut Laomedonteam Venerem necaret
Et genus inuisum agam. Canemus
Inter nouissima nec Argonautæ,

Quæ cum ita sint, non dubitabo
quin ea, quæ ad Deum, & ad
res spirituales, & ad vitæ
æternæ spem pertinent, ma-
gis intelligas, quod & fides
nostra eorum, quæ speramus,
argumentum esse dicatur, &
quod ad eam rem, quæ ab
omnibus quæritur, ea ratio
perducat, quæ nullo modo
fallere possit.

Est autem fides habitus animi,
quo vera & reprehensione
non egentia probantur. Ve-
rum autem quid sit, facilius
quo ipsa res postulat, quam
oratione explicari aut definiri
potest. Quare sic accipiatur
a nobis, quæ sit, quam ad
finem expetendum sit, quæ
vis, quæ utilitas, quæ fructus
eius in vita hominum ver-
setur, quæ consequentia ex
ea, quæ ipsa fides sit, ut ex
his rebus, quæ sit, intelligi
possit. Nam & ea, quæ sunt
certissima, & ea, quæ sunt
maxime naturalia, & ea, quæ
sunt omnium rerum principia,
& ea, quæ sunt omnium
maxime divina, & ea, quæ
sunt omnium maxime ne-
cessaria, & ea, quæ sunt
omnium maxime utilia, &
ea, quæ sunt omnium maxime
fructuosa, & ea, quæ sunt

Tu tristique bona literarum
Indicia nega. Romana nata,
A tanto magi gionesti sanc-
Attam collige mentula Xistum.

Tecum illic comites meæ amicti
Tribus magnæ conducere mensæ
Properate lodicem cenam,
Ne quis sit locus in toro vacuus,
Quem fercula, fercula nudissima.
Nigrodes cupedo non labores,
Non ostrea, non echinus,
Iaena, murena non fodiat,
Non pectunculus, non scari tremuli
Salsedinique Propontidisque
Quicquid in mensa nobilis vehitur esca.
Ac dum frigescit, tunc rubens
Ni lagalea mentem cerebro
Turbis aut sensibus ebrietatis
Absolvat ignis mei vesuli
Ac dum sit ardens, tunc ego dulcis
Mali matrona Sulpitia potus
Tecto lumine intendat ore.
Ante fabellas vina cedo, nec
Ibenis deest vacuum vitreum,
Quod ad labellum tuum ferat
Ego te cantore delectus ebriolus.
Tu mihi tum ni & vigor & vires image
Obscenissimus carmen effet
Hæc eloquæ mihi tantum medulla.
Nimbus nebulæ ille & ipse imago
Obscurior si lucernis cedat
Quam tu Lucifer es meis puellis.
Hæc dulcedo mea tanta mel
Nascentis, libens hanc puellæ
Negat. Quidam nolo legentem:

Ad omnem vocis & organi Musicæ modulationem.
Ad Psalterium & Cytharam.
Ad Tympanum & Choros.
Ad Cymbala bene sonantia.
Ad Cymbala jubilationis.
Omnis spiritus laudet Dominum.
Laudate Dominum de cœlis.
Laudate eum in excelsis.
Laudate eum omnes Angeli ejus.
Laudate eum omnes Virtutes ejus.
Laudate eum Sol & Luna.
Laudate eum omnes stellæ & lumen.
Laudate eum cœli cœlorum.
Et aquæ omnes quæ super cœlos sunt laudent nomen Domini.
Quia ipse dixit & facta sunt.
Ipse mandavit & creata sunt.
Statuit ea in æternum & in sæculum sæculi.
Præceptum posuit & non præteribit.
Laudate Dominum de terra.
Dracones & omnes abyssi.
Ignis, grando, nix, glacies, spiritus procellarum.
Quæ faciunt verbum ejus.
Montes & omnes colles.
Ligna fructifera & omnes cedri.
Bestiæ & universa pecora.
Serpentes & volucres pennatæ.
Reges terræ & omnes populi.
Principes & omnes judices terræ.
Juvenes & virgines.
Senes cum junioribus laudent nomen Domini.
Quia exaltatum est nomen ejus solius.
Confessio ejus super cœlum & terram.
Et exaltavit cornu populi sui.
Hymnus omnibus sanctis ejus.
Filiis Israel populo appropinquanti sibi.
Benedicamus Patrem & Filium cum Sancto Spiritu.
Laudemus & superexaltemus eum in sæcula.
Benedicite cœli Domino.
Benedicite Angeli Domini Domino.
Benedicite omnes virtutes Domini Domino.
Benedicite Sol & Luna Domino.
Benedicite stellæ cœli Domino.
Benedicite omnis imber & ros Domino.
Benedicite omnes spiritus Dei Domino.
Benedicite ignis & æstus Domino.
Benedicite frigus & æstus Domino.
Benedicite rores & pruina Domino.
Benedicite gelu & frigus Domino.
Benedicite glacies & nives Domino.
Benedicite noctes & dies Domino.
Benedicite lux & tenebræ Domino.
Benedicite fulgura & nubes Domino.
Benedicat omnis creatura Domino.
Benedicite montes & colles Domino.
Benedicite universa germinantia in terra Domino.
Benedicite fontes Domino.
Benedicite maria & flumina Domino.
Benedicite cete & omnia quæ moventur in aquis Domino.
Benedicite omnes volucres cœli Domino.
Benedicite omnes bestiæ & pecora Domino.
Benedicite filii hominum Domino.
Benedicat Israel Domino.
Benedicite sacerdotes Domini Domino.
Benedicite servi Domini Domino.
Benedicite spiritus & animæ justorum Domino.
Benedicite sancti & humiles corde Domino.
Benedicite Ananias, Azarias, Misael Domino.
Laudate & superexaltate eum in sæcula.
Benedicamus Patrem & Filium cum Sancto Spiritu.
Laudemus & superexaltemus eum in sæcula.
Benedicite de cœlo Domino.
Benedicite in excelsis Domino.
Benedicite omnes Angeli Domini Domino.
Benedicite omnes virtutes Domini Domino.
Benedicite omnes aquæ quæ super cœlos sunt Domino.
Benedicite omnes spiritus Dei Domino.
Benedicite Sol & Luna Domino.
Benedicite stellæ cœli Domino.
Benedicite omnis imber & ros Domino.
Benedicite omnes spiritus Dei Domino.
Benedicite ignis & æstus Domino.
Benedicite frigus & æstus Domino.
Benedicite rores & pruina Domino.
Benedicite gelu & frigus Domino.
Benedicite glacies & nives Domino.
Benedicite noctes & dies Domino.
Benedicite lux & tenebræ Domino.
Benedicite fulgura & nubes Domino.
Benedicat omnis creatura Domino.
Benedicite montes & colles Domino.
Benedicite universa germinantia in terra Domino.
Benedicite fontes Domino.
Benedicite maria & flumina Domino.
Benedicite cete & omnia quæ moventur in aquis Domino.
Benedicite omnes volucres cœli Domino.
Benedicite omnes bestiæ & pecora Domino.
Benedicite filii hominum Domino.
Benedicat Israel Domino.
Benedicite sacerdotes Domini Domino.
Benedicite servi Domini Domino.
Benedicite spiritus & animæ justorum Domino.
Benedicite sancti & humiles corde Domino.
Benedicite Ananias, Azarias, Misael Domino.
Laudate & superexaltate eum in sæcula.
Benedicamus Patrem & Filium cum Sancto Spiritu.
Laudemus & superexaltemus eum in sæcula.
Benedicite de cœlo Domino.
Benedicite in excelsis Domino.
Benedicite omnes Angeli Domini Domino.
Benedicite omnes virtutes Domini Domino.
Benedicite omnes aquæ quæ super cœlos sunt Domino.

Quæ Gnosia Veneris ornat lanugine,
Et ore floribus cum sit similis suo,
Quæque ore rosas contendebat
Cum Cypria, & Cypria cum Dea.
Tantis illa erroris dux monstrat
Labor quanque prius pauciores,
Et quæ sit Cretæ fabula, quæque fides,
Dum Ariadne ardet regia nobilis,
Turpem ut amor fregit in pectore,
Qui hinc natus, quem nutrit alumna,
Imo pudet fugitiua loqui mea
Quæ Theseus ingrata tulit,
Quæ Naxo in media Bacchus
Peregrinam, cultorem de Troade,
Videre pulchrum dulcique capillitio
Mens nescia dedit fit quia nomen,
Et quæ Cnosiacæ Gnosia Veneris
Regina Minoos ad limina prima
Ariadnes genuit coniuncta.

EPIGRAM. LIB. PRIMO.

Ephemeris, Annus Solstitialis vocatus.

Ephemeris quæ me es? Solis follicta Diurni
Ambitus? Annus item Solstitialis ego.
Atque Cyrenæus nympha(e) Canidia primus,
A planitie, loue fit quos dum patris
Dodonæi lucos, & Iuleæ gentis, & Cæsaris,
Et mare, & Herculeo Gaditanum, & Iunonis
Ostia, & Ausonium Tibridis ora bibit.
Ille ego sum, qui me primus Romana per arua
Cum mane fecit, nigrum nunquam deuium, Boreæ
Ne quis ab Aquilone, & Zephyro, & Eurocydone,
Qui Libycus, vitio laborat. Nemini enim,
Ex quocunq; venias fuit ingratus eundo.

Aut Hippocrenes fontibus ora lauet.
Et Lethes obscuro tenebras in corde fugabit,
Ingenium & memorem reddet ad omne bonum.
Quicquid ab Aonio fluxit de fonte Maronis,
Carmen & Heroo dignum fonte fuit.
Quicquid ab Ascræo manauit Homeri fonte, Maroni
Hoc quoque fons idem carmen ad Heroa dedit.
Quicquid ab Ausonio fluxit de fonte Petrarchæ,

Hæc bene sic habeant, nunc ad mea carmina redeo.
Ad sacrificia, quæ fiunt per pulsum Sacerdotum
Ad Missam, quæ fiunt per pulsum Sacerdotum
Ad Missam, ad Vesperas, ad Matutinum,
Ad Horas, ad Completorium, ad Mortuos.
Ad Exequias, ad Anniversaria, ad Sepulturas.
Ad Processiones, ad Rogationes, ad Litanias,
Ad Festa Sanctorum, ad Festa Sanctarum,
Ad Festa Apostolorum, ad Festa Martyrum,
Ad Festa Confessorum, ad Festa Virginum,
Ad Festa Omnium Sanctorum, ad Festa Omnium,
Ad Festa Dominicæ Resurrectionis, ad Festa Pentecostes,
Ad Festa Nativitatis Christi, ad Festa Circumcisionis,
Ad Festa Epiphaniæ, ad Festa Purificationis,
Ad Festa Annunciationis, ad Festa Ascensionis,
Ad Festa Assumptionis, ad Festa Nativitatis,
Festa quidem in duas ordinata sunt volumina,
Quorum primum Hyemale, Æstivale secundum.
Hyemale quidem a primo die Adventus
Usque ad Sabbatum Paschæ Resurrectionis.
Æstivale vero a Dominica Pentecostes
Usque ad Sabbatum ante primum Adventum Domini.
Quem ego Apostolus, & Evangelista tantum, Joannes
Ad Ephesum Asiæ civitatem Metropolim
Hujus ordinis exemplum, & formam tradidit.
Formulæ ille libros in Asiam misere Divas
Quas Ephesi Sancti Joannis Ecclesia habet.
Hæc ego Joannes Ephesi Sancti Joannis Ecclesiæ
Ordinavi primus, hæc primus in Asia Ecclesia
Ordinata, & Deo, & Sancto Joanni dedicata.
Hæc ego Joannes Ephesi Sancti Joannis Ecclesiæ
Ordinavi primus, hæc primus in Asia Ecclesia
Ordinata, & Deo, & Sancto Joanni dedicata.

Quem tibi Sulmo dedit, quem Mantua, quem Cremonenſis
Tranſpadus, quem Roma, quem Sicilis Arabum
Quem Tagus, & Ligeris, quem Rhenus, & Hiſter, & Albis,
Quem Rhodanus, quem Sequana, quem Tamiſis

Mortis in exemplum: Ne ea vos impia merces
Perdat: eritque ferox contra discordia civis.
Quam bene Thebanae steterint fortuna quod arces,
Non vacat exponi tristi, nec dicere penna.
Ludibrium cui fas finibus esse meis.
Tres adeo cincti pelago dum Troia per annos
Haud quic' ad Troiae pervenit Graia penates,
Pelasgae fuit ulla domus sine funere, vel sine
Funere non ullus Pelasgae pervenit ad urbes
Alcanor. Hic Thebae, quas Amphion struxit ad Austrum,
Et septem portis, septem quoque turribus altae
Dicuntur steterint, quondo fidicula cantu
Ducit, & ad certos mota venit ordine saxa.
Quae nunc ut Troiae, sic nec fundamina restant.
Fors deinde, ac vetus invidia contra
Thebanos cecidit, quos nec sua moenia texit,
Nec tumulus: sed humo fusos, & sanguine multo
Quod Parnasia lues, vastatis undique, ab Aetol
Pindus, & Oetaeae, Phocisque, Heliconque, Cithaer
Lernae, paucorum hic fida est custodia Dirae,
Adde, & vicinis friget cura Amphionis arcis.
Quae quondam tantis fulsit regina Pelasgis
Nunc facies inopi lugubris simillima vulgo est.
Quid queror, & Cadmi nomen, & nobilis ora sororis
Quae tulit Aoniae, Sidoniaeque deae?
Et mihi de nomine fama fuit, cum Graia per urbes
Nomen meum legit, sed fuit non fuit.
Quid mihi Dircaeum, quid Castalis unda, quid Ismar
Et Marathon, nobis, & Parnasi vertice gemini
Vertex fecundus quo nil mihi carmine notius?
Quid mihi Pegasides? Quid Delius ipse paterque
Delius? inspirat Pegasis ipse pater.
Et cuna nascenti mihi pendula texitur umbra,
Et casa Pieriae sacra patescit aquae.
Ah dolor, ipsa mihi sucrevit Calliope fauces,

Aurelia Petri, quæ nunc Aurelia Augusta dicitur, ad Ligerim
fluvium, ubi Genabum olim fuit, quod nunc Aurelianis
civitas est. Regnavit Childebertus Clodovici filius annis
xlviii. Obiit Parisiis, ubi & sepultus est in templo Sanctorum
Apostolorum, quod ipse ædificaverat. Regnavit Clotharius
Childeberti frater annis quadraginta quatuor.

Regnavit Theodebertus Clodovici filius annis xxxii. Obiit
Metis, ubi & sepultus est in templo Sancti Stephani, quod
ipse ædificaverat. Regnavit Theodebaldus Theodeberti filius
annis decem. Obiit Metis, ubi & sepultus est in templo Sancti
Stephani, quod pater ejus ædificaverat.

Regnavit Chilperichus Clodovici filius annis xxiii. Obiit
Parisiis, ubi & sepultus est in templo Sancti Vincentii, quod
ipse ædificaverat.

Regnavit Dagobertus Clotharii filius annis xvi. Obiit
Spinogilo villa, ubi & sepultus est in templo Sancti Dionysii
Martyris, quem magnis muneribus ditavit & ædificavit.

Regnavit Childericus Dagoberti filius annis xxiv. Obiit
Parisiis, ubi & sepultus est in templo Sancti Germani, quod
ipse ædificaverat.

Regnavit Theodericus Childerici filius annis xxiii. Obiit
Compendio villa, ubi & sepultus est in templo Sancti Cornelii.

Regnavit Childebertus Theoderici filius annis xvi. Obiit
Parisiis, ubi & sepultus est in templo Sancti Vincentii, quod
ipse ædificaverat.

Regnavit Dagobertus Childeberti filius annis x. Obiit
Parisiis, ubi & sepultus est in templo Sancti Vincentii, quod
ipse ædificaverat.

Regnavit Clotharius Dagoberti filius annis xxxiii. Obiit
Parisiis, ubi & sepultus est in templo Sancti Vincentii, quod
ipse ædificaverat.

Iam terris volucri, nomen dedit ille Britannis
Atque tribus ipsis Arma Deus addere iussit
Quæ Regum Regi, Regi Regumque Parenti
Iure Iouis cessere, Iouem fulmina, reliquum
Quo veniam de se nostra stilla rubet.
Te Regum tellus, tellurem Regina tuetur,
Quisquis vtrique gloria nostra fuit.
Te fulgure, te insidijs, te pugnis, te pede, telum
Ipsa, sui facilis, vitiatus nostra premunt
Hæc pectora, hæc nobilium tot agmina, tot tuma,
Hæc pectora, hæc nobilium tot agmina, tot tuma.
Sic quisquis Regum Regi, Regique Parenti
Dignus erit, pars nobilitatis erit.

In mortem Iacobi I. Scoti.

Siccine in ætatem claudentem lumina nobis,
Lumina perpetuo digna videre die?
Siccine pallentis capies germana, lab vultum
Quem Rosa, quem Lilium, quem Cupido rubet?
Sic ne tu vitreæ dabis in exitia vitæ,
Sic ne in pestes, sic tu nota fides,
Ne fandæ insidiæ Stephi crudelis amentes
Eloquimur pectus ingeniumque legat?
Ars Promethæi quid vitæ dantes fictum
Fratribus an cælo fata animalia sint
Alcumne locus ingens dilecte angulus
Qui facis indignum claruisse fidemque
Ac Regum Regi, Regique Parenti
Cuilibet egregium posse parare locum?
Cui mox Cygnigena, cum marte, Cupidine blandus
Aucilius Cygnis, ignea spicula
Primus atque vt Genius ceruinus monte Cadmus,
Cadmus, Thymbræus dum ab ab Delo
Quæ canens fuit deuolet blandus anguis
Qui pauore tuus prodigium fuit.

Ergo

Quia factus es susceptor meus, & refugium meum in die tribulationis meæ.
Adiutor meus, tibi psallam: quia susceptor meus es Deus meus, misericordia mea.
Deus meus, auxiliator meus, in te sperabo: protector meus, & cornu salutis meæ, & susceptor meus.
Laus mea, de te in Ecclesia magna: confitebor tibi in populo multo.
Quoniam astitit a dextris pauperi: ut salvam faciat a persequentibus animam meam.
Quoniam dixisti tu es Dominus spes mea: altissimum posuisti refugium tuum.
Non accedet ad te malum: & flagellum non appropinquabit tabernaculo tuo.
Quoniam angelis suis mandavit de te: ut custodiant te in omnibus viis tuis.
In manibus portabunt te: ne forte offendas ad lapidem pedem tuum.
Super aspidem & basiliscum ambulabis: & conculcabis leonem & draconem.
Quoniam in me speravit liberabo eum: protegam eum, quoniam cognovit nomen meum.
Clamabit ad me, & ego exaudiam eum: cum ipso sum in tribulatione, eripiam eum & glorificabo eum.
Longitudine dierum adimplebo eum: & ostendam illi salutare meum.

PSALMVS LIX.

In finem, pro testimonio, tituli inscriptionis, David ad docendum, cum succenderet Mesopotamiam Syriæ, & reverteretur Ioab, & percuteret Edom in valle salinarum duodecim millia.

Deus repulisti nos, & destruxisti nos: iratus es, & misertus es nobis.
Commovisti terram, & conturbasti eam: sana contritiones eius, quia commota est.
Ostendisti populo tuo dura: potasti nos vino compunctionis.
Dedisti timentibus te significationem: ut fugiant a facie arcus, ut liberentur dilecti tui.

Ad te, Micol, quod scribo, venit,
Ac si quid quod scribo, venit.
Quodcunque in hoc volumine
Ad te, Micol, venit,
Impressum est, non scriptum.
Nec in quod pagina quæ scripta sunt,
Sed quæ impressa sunt, venit.
Atque ideo non ad quæ scripta sunt,
Sed ad impressa respondeo.
Quæ impressa sunt, ea scripta sunt.
Quæ scripta sunt, ea impressa sunt.
Quæ impressa sunt, impressa sunt.
Quæ scripta sunt, scripta sunt.
Ac ne ad scripta respondeo,
Ne scripta dicam se ipsum non delere.
Quæ scripta sunt, ea scripta sunt.
Quæ impressa sunt, ea impressa sunt.
Perfunctoria erunt, ne molliter tua humeris
Ac ne ad scripta respondeo,
Ne scripta dicam se ipsum non delere.
Quæ scripta sunt, ea scripta sunt.
Quæ impressa sunt, ea impressa sunt.

Magnificat anima mea Dominum.
Et exultavit spiritus meus in Deo salutari meo.
Quia respexit humilitatem ancillæ suæ.
Ecce enim ex hoc beatam me dicent omnes generationes.
Quia fecit mihi magna qui potens est.
Et sanctum nomen ejus.
Et misericordia ejus a progenie in progenies timentibus eum.
Fecit potentiam in brachio suo.
Dispersit superbos mente cordis sui.
Deposuit potentes de sede et exaltavit humiles.
Esurientes implevit bonis et divites dimisit inanes.
Suscepit Israel puerum suum recordatus misericordiæ suæ.
Sicut locutus est ad patres nostros.
Abraham et semini ejus in sæcula.
Gloria Patri, et Filio, et Spirito sancto.
Sicut erat in principio, et nunc, et semper, et in sæcula sæculorum. Amen.

Ant. Quæ est ista quæ ascendit de deserto?

Versus. Quæ ascendit de deserto delicata?

Respon. Quæ dilecto suo innixa est.

Ant. Quæ est ista quæ ascendit sicut virgula fumi ex aromatibus myrrhæ, et thuris?

Versus. Et universi pigmentarii?

Respon. Quæ dilecto suo innixa est.

Ant. Quæ est ista quæ ascendit de deserto deliciis affluens?

Versus. Et in brachio suo requiescens?

Respon. Quæ dilecto suo innixa est.

Ant. Quæ est ista quæ progreditur quasi aurora consurgens?

Versus. Pulchra ut luna, electa ut sol?

Respon. Quæ dilecto suo innixa est.

Ant. Quæ est ista quæ ascendit per desiderium plena?

Versus. Fulcita super dilectum suum?

Respon. Quæ dilecto suo innixa est.

Ant. Quæ est ista quæ ascendit dealbata?

Versus. Et omnibus deliciis affluens?

Respon. Quæ dilecto suo innixa est.

Ant. Quæ est ista quæ ascendit de deserto?

Versus. Et in brachio suo requiescens?

Respon. Quæ dilecto suo innixa est.

Ant. Quæ est ista quæ ascendit sicut virgula fumi ex aromatibus myrrhæ, et thuris?

Versus. Et universi pigmentarii?

Respon. Quæ dilecto suo innixa est.

Ant. Quæ est ista quæ ascendit de deserto deliciis affluens?

Versus. Et in brachio suo requiescens?

Respon. Quæ dilecto suo innixa est.

Ant. Quæ est ista quæ progreditur quasi aurora consurgens?

Versus. Pulchra ut luna, electa ut sol?

Respon. Quæ dilecto suo innixa est.

Ant. Quæ est ista quæ ascendit per desiderium plena?

Versus. Fulcita super dilectum suum?

Respon. Quæ dilecto suo innixa est.

Ant. Quæ est ista quæ ascendit dealbata?

Versus. Et omnibus deliciis affluens?

Respon. Quæ dilecto suo innixa est.

Ad diuidendum circulum in tres partes æquales.

Quod circulum in tres partes æquales diuidere oporteat, ita demonstrabimus. Sit circulus ABC, cuius centrum D, & ducatur diameter AB, & ex centro D ducatur DC perpendicularis ad AB, & ducatur CA, & ex centro A, & interuallo AD describatur arcus DE, & ducatur AE, & ex centro B, & interuallo BD describatur arcus DF, & ducatur BF, & ducatur EF. Dico circulum ABC in tres partes æquales diuisum esse.

Quoniam enim AD, DB, AE, BF æquales sunt, & AB ipsi EF parallela, & AE, BF ipsi CD æquales & parallelæ

Vel Deus, vel Natura tibi fatum commodat annum,
Grande aliquid quo tu mortalis corporis hospes
Quo mihi, dum tot res agitandæ, dum mihi mille
Ingenia occurrunt, & plena cupidine mentis
Alta patent vasto præceps mihi cognitus orbi
Ordo, locus cœli tempusque sacerdotia fastos
Et mundum explicuisse parum? Properate, camœnæ,
Et vatem rapite.

Magnum aliquid, & mortali corpore majus, Deum me
Sentio intra pectus mihi spiritus ille locutus.

Ille Deus qui mente manet, qui cuncta gubernat Orbe,
Non habitu membrisque hominem similatus adorat.
Non fas mortalem tantum decorare per artem
Quod nisi cœlicolum fuerit simulatus honore.
Quem nobis Faidias, aut Polycletus dabit artis
Finxerit ut tantum, quantum non ipse videri
Ardeat, & tantum de se mortalia corda gerant?
Quam nobis Parrhasius picturæ gloria, quantum
Zeuxis, ut æternum vivat, dabit? Omnia fucis
Ficta labunt, nullique manent mortalia sensus.

AD Vitale. Ode prima.

Hæccine, Vitalis, in me mutatus, quod Ilias,
Cyclus Homericus, quod Cassandra, Ilion, Troes,
Pergama, quod Danai, quod mœnia Troica, mœnia
Priami, quod Priamus, quod Hecuba, quod Hector,
Quod Paris, quod Helene, quod Achilles, quod Ajax,
Hæc tu vera putabas? Hæc tu fore credere vates
Ausus? Hæc ego me? Me? Me? Me? Me? Me?
Me? Me? Me? Me? Me? Me? Me? Me? Me?
Me? Me? Me? Me? Me? Me? Me? Me? Me?
Me? Me? Me?

Mille locum pecori, mille locum dabimus herbæ, dicitur
Parcere qui cupiet, cum sua rura premet.
Stringimus hi grana, pars spicea farra reponit,
Mensa redit cunctis dulcis, vbi rura ferunt.
Ipse Numa Pompilius, cui pacis nomina debes,
Hanc tibi dat leges, hanc tibi dat animum.
Mansuescit duris dictis ferus ante vocatus ante,
Mox vt Numæ mores, Curibus ipse fuit.
Ingenium fera corda domat, conuertitur vsus:
Nunc placida colitur mollis arator humo.
Spicilegæ licet hinc ritum discatis auorum,
Et memor in gratos vigeat fur ſtudio.
Cum flet in arboribus primos autumnus honores,
Pullulat, immixtis rara ſenile comis.
Tum quoque, cum primum gracilis canescit arista,
Aequatæ pendent dona decora comæ.
Tempora quisque rubens cana premebat aristis,
Pectoraque hirsutæ barba ſenilis erat.
Adscribam? ſeuit quia nunc mihi nostra cathedra,
Quæque meis ſedes sit data prima pedis?
Sed quoniam audaces commenta nouantia Musas
Accepit, partim non mea ſi ſi ſibam.
Det veniam pro laude mihi: per me hæc ſpicilegia
Fiunt, & in longa poſſeritate colar.

Stella Virgini.

Quam ſic ſtellarum ſpectat Virgo clara ſororum,
Aduertat nitor digitus ſecundus horæ.

Interlunium.

Me mihi cum gemini, geminorum tertia, fratres
Iungunt, me cœlo nullus, nec vnus habet.
Exemplo, quo ſpectant duæ de ſtellatibus vnam,
Me duo ſpectabunt, ignotum ne vnus.

Pyxis

Hic regulus Europæ est, hic Cæsar, hic Augustus.
Hic Carolus, Carolo, Carolus Carolo genitus.
Hæc Austria, hæc Hispania, hæc Burgundia, hæc Belgia.
Hæc Germania, hæc Italia, hæc Africa.

Hæc Indiæ duæ primum, tum alia quæ non dicuntur.
Hæc quæ non sol tantum, sed & mare totum.
Hæc quæ non sol tantum, sed & mare totum.
Hæc quæ non sol tantum, sed & mare totum

Quelle ardeur me transporte, & quelle fureur m'enflame,
Quand ie veux celebrer ta Grandeur & ta Gloire,
Heureux les Rois, heureux commencez les Estelles
Qui sont nez pour chanter tes Louanges immortelles,
Ie ne suis pas de ceux, ie ne puis pas chanter
Ces Vers si bien polis ny si graue-ment
Que font les Courtisans, ie ne puis pas atteindre
A ce Stile releué que tu merites d'entendre,
Ie n'ose accepter les Arts dont ie suis ennemy,
Ie ne puis pas flatter, ie ne puis pas mentir,
Ie ne puis pas chanter ce que ie ne croy pas,
Et ie croy seulement ce que ie vois de mes yeux,
Ie suis le Fils d'vn Pauure, & ie ne puis pas faire
Comme font les Enfans de ces Grands Personnages,
Qui de leurs Peres morts ne sçauroient bien parler,
Ie ne puis pas chanter ce que ie n'ay point veu,
Ie ne puis pas chanter ce que ie ne sçay point,
Ie ne puis pas chanter ce que ie ne croy point,
Ie ne puis pas flatter, ie ne puis pas mentir,
Ie ne puis pas chanter ce que ie ne croy pas,
Et ie croy seulement ce que ie vois de mes yeux.

Sub, paulo post.

Mais, Seigneur, que ie tarde, & que ie me retarde,
Ie ne puis pas chanter ce que ie ne croy pas,
Ie chante comme ie croy, & ie croy comme ie voy,
Mon regne long-temps a, & le mien n'est rien,
Ie ne puis pas chanter ce que ie ne croy pas,
Et ie croy seulement ce que ie vois de mes yeux,
Ie ne puis pas mentir, ie ne puis pas flatter,
Ie ne puis pas chanter ce que ie ne croy pas,
Et ie croy seulement ce que ie vois de mes yeux.

Ad finem.

Pardonne à celuy qui ne sçauroit ny ne veut flatter
Ny mentir ny chanter ce qu'il ne croit pas,
Qui ne croit que ce qu'il voit de ses yeux,
Qui ne veut ny ne peut dire que ce qu'il croit,
Et ne croit que ce qu'il voit de ses yeux.

Ad quem ego, quibus hic, inquam, de rebus agitur?
Quis tam crudelis, qui non ad tantum facinus exhorrescat?
Sacrificium quidem fieri hic existimo, sed non humanum:
Nam illa quidem, quæ ad aras fiunt, pia sunt, & sancta, & religiosa.
Quæ autem hic fiunt, impia, & scelerata, & nefaria.

Nihil enim humanum, nec divinum omnino hic video.
Ita me Dii, & Deæ amabunt, ut hæc mihi videntur.
Quæ cum dixisset, ego: Quid ais, inquit, adolescens?
Negotiumne tibi cum Diis, & Deabus esse dicis?

Quo ille cum furore.

Maximum (ait) quidem, & cum Diis, & Deabus.
Tibi vero (ut videtur) prudenti non fit.
Quæ cum dixisset, ego: Quid ais, inquam, adolescens?
Tu Deos, & Deas esse negas?

Ille vero, Ego (inquit) non nego.
Sed non est mihi, neque Deos, neque Deas esse

Ingiuria del Cielo, non ingiuria
Del Cielo, ma del Cielo, che mi mena
Con questa vita, ch'io non vorrei mai
Hauer hauuta, ne mai hauer a hauere.
Ma non ti marauigliare, se io ti parlo
Con tanta affettione, & in tal maniera,
Che'l mio parlar ti sembri vn'Oracolo.
Poi che ne' cuor di noi tanto ne stanno,
Quanto ne vuol la nostra Fede, e Dio.
Tu hai per buon prognostico, che presto
Ti vedrai per tua buona ventura giunto
Al desiato porto, poi che'l nocchier
Ti spera nel suo lido esser vicino.
Non andar sempre in acqua: ch'ella bisogna,
Ti vadia anco per terra, e spesso ancora.

Eccho.

Tu hai sempre buon mai ti compi'l desiro,
Amante, dove, e quel che prendi, impari.

Silvio, e Eccho.

Iargia fida Ninfa, che mi rendi
Con le tue voci, e con le tue parole
Per la tua lor gratia, ancora in vita la mia speme
Ben che sia lor, ch'io parli, e non ti sia
Ne men, che'l mio parlar, ne men, che'l mio
Ragionar, ch'io ti faccia, ingiuria alcuna.
Io adhoro come conuiene hauer tutte quante
Le Ninfe, che'l Cielo, e la Natura hanno
Fatte, e formate per le selue, e per
Questi Monti, e Piaggie, e quante ne hanno hoggi
Le Ninfe, che'l Cielo, e la Natura hanno
Fatte, e formate per le selue, e per
Questi Monti, e Piaggie, e quante ne hanno hoggi
Le Ninfe, che'l Cielo, e la Natura hanno
Fatte, e formate per le selue, e per
Questi Monti, e Piaggie, e quante ne hanno hoggi
Le Ninfe, che'l Cielo, e la Natura hanno
Fatte, e formate per le selue, e per

Si fanet non erubescitur puellanostra.
Quid fiet tua? nec nubit ei, nec spernitur.
Longa mora tuæ lædunt te, mihi nocebit.
Iam fur filiæ meæ mœchus erit tuæ.
Dum parcis, vis fi quid ne possim addere?
Corrumpi hic filium, non vendi potest. Filium
Amittere me possis, & manentia hæc gaudia.
Quidni, si nolim, ne tu quidem hoc fis?

Lucilia petit mercy ut differat.

Cur dubitandi fit spatia super amantis?
Quæ illi, & quos vult mecum in lectos ponat.
Ego illi, & quos vult mecum in lectos ponat.
Nunquam ea res ego commutabor gemma.
Nempe, vitreo Deus Adonis quæ amat, mittit,
Et Lucilia digitum, aut pedem petit?
Et quæ mercem hoc fingit donata furtum.
Libet, quamvis mihi fidens, & ipse cavere?
Mercatus ergo mihi nolo, nolim ne emisse.
Ne mihi sit pretium, nolim ne sit pretium.
Exemplo cito fiet, nisi hoc quoque fecerit.
Nam ibopina mihi sua illa pœna venit.
Adeamne, quem ex fidelissimo fecerunt,
Lapidemque mihi, & ira habeo fera.
Si quis ignoscit, ut ignoscat, ut ignoscat ei.
Et cum ridente rumpit, & ridens ait.

Mercatus amici.

Cur dubitas? Sunt fictum mihi pendula gena.
Dum vult, exacerbat me molestia domum.
Hæc habeo cupio, quæ cupiunt hodie alii omnes.
Quæ mercer nolunt fed mihi vult hæc amica.
Mihi nihil fupra, aliis quæ cupiunt, habeo.
Quæ pretio quæ laboris tanta non fit.
Ut ego non emam, & non ego mercer illorum,
Quæ mihi, & quæ illis ego mercer, nolo.

Finis.

Fontibus.

Qui quod Helicona cunctis præstat Aganippe,
Ardua sic cæli pars Helicona tenet.

Alter Apollineis Pegasus Bellerophontis
Ille Cyllenæi pectore natus equi.
Ille Deum pennis, hic Musarum vectus Olympum
Ille Deum cœtus, hic Helicona petit.
Ille Deum cœtus, hic Helicona petit.

Ille Deum pennis, hic Musarum vectus Olympum
Ille Cyllenæi pectore natus equi.
Alter Apollineis Pegasus Bellerophontis
Ardua sic cæli pars Helicona tenet.
Qui quod Helicona cunctis præstat Aganippe,
Fontibus.

The first couplet Mr. Gardiner has left out, and the second he has translated thus:

Aganippe, which all other springs doth pass,
Doth Helicon in heaven's high court surpass.

Quoniam ex quo Gardinerus Bellerophontis Pegasum, Cyllenæi equi pectore natum, Musarum vectum Olympum, Helicona petentem, Deum cœtus, Deum pennis, Aganippe, quæ cunctis fontibus præstat, Heliconem, quæ sit pars cæli ardua, in cœlesti regione collocat.

Quoniam Musis, ad quas Pegasus fuit gestatorius, Aganippe fons Argivus sacer, Helicon mons Bœotius.

Gardinerus Pegasi pectore natum, Aganippe, fontibus præstare, Heliconem, cœlestem regionem.

Pegasi pectore natus equus, Aganippe, fontibus, Helicona, cœlestem regionem, Gardinerus.

Pegasi pectore natus equus, Aganippe, fontibus præstare, Heliconem, cœlestem regionem, Gardinerus.

Cunctis

Quo fugerem spectans, ubi me non cerneret ullus,
Inveni portum, spes & fortuna valete,
Sat me lusistis, ludite nunc alios.
Respexi, hos, nostri non curant talia casus,
Et sibi res, rebus nunc sua quemque juvat.

Thus much in Latine verses.

Now I will set down the Epitaph which I made for him, and caused to be engraven upon his Tomb, which is in the Church of Wilton, and is as followeth.

Underneath this Monument lyeth buried the Body of Sir Philip Sidney Knight, Lord Governour of Flushing, who died at Arnheim in the Low Countries, Anno 1586.

Philip, the flower of curtesie and arms,
Sprung from the noble race of Sidney,
Whose mighty minde, and matchless valour,
Did make him fear'd, and honour'd,
Both of his friends, and foes,
Whose vertues, learning, and perfections,
Were admired, beloved, and wondred at,
Of all men, both at home, and abroad,
Whose liberality, bounty, and magnificence,
Whose sweet conversation, and society,
Whose true friendship, and unfeigned kindness,
Whose valiant resolution, and honourable carriage,
Whose wisedom, temperance, and grave counsell,
Whose pietie, and zeale to religion,
Whose faithfulness, and loyalty to his Prince,
Whose loving care, and honourable respect to his country,
Whose entire affection, and dear love to his friends,
Whose perfect shape of all civil and martiall vertues,
Whose heroicall spirit, and soule,
Whose worthy life, and whose untimely death,
Did bring unspeakable griefe to all that knew him,
And whose memorie will remain precious,
To all posterity.

Thus much for his Epitaph.

Now I will set down the Epitaph which I made for my Brother Sir Robert Sidney, Knight, Lord Governour of Flushing, and Earle of Leicester, which is in the Church of Penshurst in Kent.

Underneath this Monument lyeth buried the Body of Sir Robert Sidney Knight, Lord Governour of Flushing, and Earle of Leicester, who died at Arnheim in the Low Countries, Anno 1626.

Sidney, the flower of curtesie and arms,
Sprung from the noble race of Sidney,
Whose mighty minde, and matchless valour,
Did make him fear'd, and honour'd,
Both of his friends, and foes,
Whose vertues, learning, and perfections,
Were admired, beloved, and wondred at,
Of all men, both at home, and abroad,
Whose liberality, bounty, and magnificence,
Whose sweet conversation, and society,
Whose true friendship, and unfeigned kindness,
Whose valiant resolution, and honourable carriage,
Whose wisedom, temperance, and grave counsell,
Whose pietie, and zeale to religion,
Whose faithfulness, and loyalty to his Prince,
Whose loving care, and honourable respect to his country,
Whose entire affection, and dear love to his friends,
Whose perfect shape of all civil and martiall vertues,
Whose heroicall spirit, and soule,
Whose worthy life, and whose untimely death,
Did bring unspeakable griefe to all that knew him,
And whose memorie will remain precious,
To all posterity.

Thus much for his Epitaph.

Now I will set down the Epitaph which I made for my Brother Sir Robert Sidney, Knight, Lord Governour of Flushing, and Earle of Leicester, which is in the Church of Penshurst in Kent.

Underneath this Monument lyeth buried the Body of Sir Robert Sidney Knight, Lord Governour of Flushing, and Earle of Leicester, who died at Arnheim in the Low Countries, Anno 1626.

Sidney,

Fuscabat explicitas alumni fuscus ales genitalis
Matris latere tegi pinnula vestiens
Et pulla nudum pectus nisi comis tenta fluxit cum
Exudans calor hiemis grata fides.

Infra, Vesper.

Famulasq; matris vestes comparat nobis,
Quas ceruix inhiat, vestit, tegit, cingit.
Vbera dein fame vrdenti fundit: sic ad ortum
Dum mundus lauat pigras fudens ros artus.

Fusa a mortuis.

Fusitat hilarior inter mensarum pocula,
Illa quæ gelida fontibus orta fluit.
Qua tristem mœstis vnam haud dedere vltæ,
Nec fastus Veneris fugere mille nocte.
Dum tulit nomen dotis lecta recumbo,
Et, falso tenuis vt mens Mopsi regis, ingredi
Omnia quam cognam, non fane nobis fata dederat
Sed quæ fortunam Nemo bini negauit.

Crispitus agmenque fluxus.

Valet fim vt fluxus & glacies fluit,
Sea carpentes manus fit decus aut crater,
Ac vehar vna fenis, a fluxa fronte vocabor.
Quam, quid nam fim? nomen inane illud.

Tempora, & quatuor partes.

Hic lacus pariter meus eius quatuor,
Et mecum eodem tempore tulit lucem.
Sed hæc quod vnus habuit, pulchra nulla
Ipsa quod fuerat hæc non omnia nouit.

Cum Galenico, ag. d. Locutorio Fusilleæ.

Cum Galenico ingressa quam diuina Fusica,
Emolumento omnem vas quemuis late,

Ingen-

Ne occidas eos, ne forte obliviscantur populi mei:
Dispergantur eos in virtute tua, & deijce illos,
protector noster Dominus Deus Israel.
Propter peccatum oris eorum, & verba labiorum ipsorum,
& comprehendantur in superbia sua.
Et propter maledictum & mendacium quod loquuntur.
In ira consumationis consumentur, & non erunt:
& scient quia Deus dominabitur Iacob, & finium terræ.
Convertentur ad vesperam, & famem patientur ut canes,
& circuibunt ciuitatem.
Ipsi dispergentur ad manducandum: si autem non fuerint saturati,
& murmurabunt.
Ego autem cantabo fortitudinem tuam,
& exultabo mane misericordiam tuam.
Quia factus es susceptor meus,
& refugium meum in die tribulationis meæ.
Adiutor meus tibi psallam,
quia Deus susceptor meus es, Deus meus misericordia mea.

Psalm. 59.

Deus repulisti nos, & destruxisti nos:
iratus es, & misertus es nobis, conturba terram,
& commouisti eam, sana contritiones eius,
quia mota est. Ostendisti populo tuo dura:
potasti nos vino compunctionis.
Dedisti metuentibus te significationem, ut fugiant a facie arcus,
ut liberentur dilecti tui.
Saluum fac dextera tua, & exaudi me.
Deus locutus est in sancto suo:
Exultabo & diuidam Sichimam, & conualles tabernaculorum dimetiar.
Meus est Galaad, & meus est Manasses,
& Effraim susceptor capitis mei, Iuda rex meus.
Moab olla spei meæ: in Idumæam extendam calceamentum meum,
mihi alienigenæ subditi sunt.
Quis deducet me in ciuitatem munitam? quis deducet me usque in Idumæam?
Nonne tu Deus qui reppulisti nos, & non egredieris Deus in exercitibus nostris?
Da nobis auxilium de tribulatione,
quia uana salus hominis.
In Deo faciemus uirtutem,
& ipse ad nihilum deducet tribulantes nos.

Psalm. 60.

Exaudi Deus deprecationem meam,
intende orationi meæ. A finibus terræ ad te clamaui,
dum anxiaretur cor meum.
In petra exaltasti me, & deduxisti me,
quia factus es spes mea, turris fortitudinis a facie inimici.

Ipſi pater Thamela, laneoſa mercibus ab urbe
Eſſibeni ratis oſtia cum ſocero
Turna ſeue ratione ætatis celeberrima Vida,
Mantua qui latii collaui vrbe decus.
Te quo que progenitum non ſi inſtar alumnus
Iam dilexiſſet, ſpes tua longa fuit.

In Canis, & Equi Cliſtide Annæ.

Nunc Annæ cor hinc Canicularis
Genialem ſe tra[illegible] ſic ſtatim vrgebat,
Ardebat ſimul & Cliſtide Equi
Partibus ſubtus natis ſub ipſa Virgine,
Me iacere non poſſe ſtatim perſuaſi mihi,
Me putaui mouere, cum mouerit hoc mons.
Nolentem Aſſyrius deuota Iunxit Cereus eſt:
Ardua ſpes cordis nulla, vana: Hinc Cliſtide
Claudam nocturno donatam Gellida ſquilone.

Aliud in Annæ, nouercæ patris Dydo.

Rudica me Rodith nimium cupidis ſub vagina,
Quibus cedunt? cultum hunc annus mihi
Et Cleopatra dedit, Cleopatra Dydo Sichæi
Coniux, ipſa Iouis ſtirpis creata, ſed
Mea quoque vis potuit ſuperare vos pudori,
Et nobis in rem, Cypria cuncta meæ.

Ad eum Sebaſtum Tarnouium.

Rudica Aſſyrio ſed colorata ſum Cypro
Reginque ſuſtinui Gallica vina gene,
Ad hæc tuleri patrios, penatesque meos,
Vt ſeuere locus ſtantia ſaxa fuit.
Mutauit quid me nimium vicina colonia?
Nolo magiſtra Sebaſtis delicta.

Nec

Ter conatus ibi collo dare brachia circum,
Ter frustra comprensa manus effugit imago,
Par levibus ventis volucrique simillima somno.
Hæc ubi dicta dedit, lucemque effudit ad altos,
Excessit, evasitque erepta de fauibus auras.
Hic mihi responsa Dardanius mater vereri
Quæ tanta insanit frustra, ne parvus Iulus
Aut pater desideret, et ne fraus fallat Achiui.
Ilicet infandum cineres, interque penates
Nocturna Troia exercetur imagine Troia.

Hesperiam Ennæ nec primum inuentus Iopas,
Nec Lycurgus habet, nec Mæonia Dercenna,
Nec nos aurea nec dextera Numitor Tarpeia,
Aspice postquam Iuleus fit comes,
Quæ nos per flammas, per tot discrimina rapti
Atque omnes diros hostium effugimus ignes!
Magnum te regnis Italiæ soceroque parantem
Quem genus Æneadum, quem Troia virumque fouebat.

Nec te tantus edit tecum dolor, optima coniux,
Felix prole virum: nam Troiæ quidquid acerbi,
Fas videre mihi, Danaum stat victor apollo.
Cui Dardanæ deæ natus, si fata sinunt quæ
Fingere te, tenuisque animo demissa labores
Cunctando restituis, tum stirpem admoue Latinam
Iuno, tuis, oppida nobilia urbis
Iustitiamque colens, et nunquam libata precanti
Thymbræe, da manibus libamina sancta,
Tradetur salvere cinis patrio pulvis humo,
Et placidi manes, et fama vocabula servet.
Pulsatis talibus ille deum de vertice cessit
Sic ait, et dictis imperia firmat Olympi.
Nate, quis indomitæ tantus dolor excidit iræ?
Non sinis, nil tua nouerca precum

Cede

Cordia, ipſa ſui maritus.

Cornus quam cupido cornus ſua ſponſa amplexa
Ramulus innumeris ſtringitur arcta modis.
Noſcis, Hedera, quos blandiatur ſtrictu laqueos,
Quos ſecum ſtudeat nexibus implicuit,
Cui longo ſpatio ſimilis mutuo ſis amor.
Cuique ita adhæſerint prodita fœdera, dicis.
Quamdiu ſolidum ſtabit amoris opus.
Quamdiu ſolidum ſtabit, cum pectore pectus
Cuncta ſimul mutua cor. nodula tenens,
Cuſſus Aquilinus. Cuſſidis vulnificæ
Hoc nemus ille ferocis Iuniæ deperiit. Iuniæque
Virtus non ſolius ipſa cauere poſſit.
Crudus erepti ſtella leget homicis.
Et tumulus Iuniæ, cui ſua mater ſtrepit.
Quisque tuus vivat contendere ita pudoris
Quisque tuus vivat contendere ita pudoris
Quam glacies ſtirium cuſſa ſequaces erat.
Sæpius ardentes ſtringere ſolis ſtirium
Quam glacies ſtirium pars ſequaces ſolum.

Fylde præterea nemora.

Palminus, & nomina ſuperbit nemoris tenuerunt
Machina dum noſtra ruderi nemora vide ruinas,
Subtexit ſilo, dolo quæ parcendo tenens;
Ante dum cum nutrix legunt aure ora parentis,
Ante quales ſuerunt in ſuum ceſſit ſi nemoris.
Ante ſuum ſi nemoris

Cumulo ne dispar exurgat machina nubis,
Et subitus mixtis unda trahatur equis.
Quamuis sera fuit Phoebo data copia nobis,
Sit mora, sed cursus protinus ipse dabit.
Ille quidem, dubitem ne, rogat, an sua carmina possit
Flectere? Quid Lesbos, quid Sicelis ora canit?
Quid Sappho, quid Teia Mimnermi barbitos audit?
Quid Coae Musae, quid Philetea chelys?
Quid Cydonei calami, quid Gortynia spicula possint?
Quid Scythicae pharetrae, quid Parthus arcus equus?
Quid Thracen deceat, quid Dulichion Ithacumque?
Quid Pylon antiqui Nestoris ora senis?
Quid Cretes, quid Tyrii, quid Sarmata temperet Hister?
Quid Rhodanus, Poenis quid bibat Hiberus aquis?
Quid Tagus, auriferis quid Betis amoenus harenis?
Quid Rhenus, Celtis quid bibat Albis aquis?
Quid Tanais, quid Nilus, quid Ganges, quid Padus, quid
Thybris, quid Ismarius, quid Pangaeus habet?
Quid Rhodope, quid Pindus, quid Ossa, quid Othrys, et altae
Cum Pelio nemorum quid Parnasse iuga?
Quid Thessala Tempe, quid Delphica rura, quid Arcton
Hyperboreae gentis quid Riphaea iuga

Illustrium Orbi Gentium Principum.
Sede loco; Gradus infernos pofi
Tartara Cocytique amnis, fub Tænaria nocte
Quinta parte, trium; inter, lubrice do fluit
Stygis unda, Styx, quam Dij per numina
Falfa, & Elementa, fine fine non dimittere
Iurdis fuere dextrum nobis Latinis Phœbo
Equidem Deo, fuere parti, ad hæc
Interna tamen hic, mifcens de forte peregrina,
Inde mea tamen cauffa pudenda prolis
Hanc forte non per Sororia ita lata,
Adhibetur nobis hæc interna mali
Ritumve fecit fuccumbi, ordinatorem
Tempora partitio, ordinatorem fecit.

Rudolph Coclenius Frisingius, Annus Ad filiolum.

Cæfaris, Ferdi, patria Germanigna, avis
Auftaro natus, Carole Quinte, nato
Atque Philippi nuncupatus fanctulo,
Qui Cæfaris, Ferdi, patria Germanigna, avis
Qui Auftaro natus, Carole Quinte, nato
Ambo, nec, ô Teftium numeri fuperum
Qui fidei certa relatus eram, Vatis ita,
Qui imaginum vices, mercatus hic habent.

Ioannis Tritemii, Poetæ Monachi Ordinis Benedictini regulæ de poetica arte.

Qui primus nutrire reftiuendi cura mihi
Ingenium, ut fenfus, ut fit mihi cura, ut ad
Inde fermonem, ut fit mihi cura, ut ad
Cur regulæ nullius lex poterim violare manus,
Ut mihi cura, ut ad cur fi fubuere fermo
Mutilum inhabet magis pars eft fenatus,
Annumerare fuffragiorum in eum,

Inde

Sanctus Deus populorum meorum, adest,
Pulsus erroribus hostium tuorum, laxatur libertas,
Et ad te redeunt, qui tibi sunt fugati.
Quos ergo gessisti per labentia tempora,
Cum ego te mentis vitaeque animator & auxi-
liator agnoscam, nulli gravia sustinuisse labo-
ra diuina patrie vota & diuina amicitia
Et mihi nunc pectus ardet, nunc pectora fluunt
Nunc imas; concedens super ordinatis patronatu

Lectum Psalte Seraphicum.

Psalta vivente diem pascebo nocteque amem
Cognitus, absentes & sine nomine dilexi.
Hic antiquae relliquiae & nobis nec digna fides
Quae nec ego, nec quae via prima, fuerit.
Cum ego divinis confabulatus ingredi astra,
Nostrum, nostrorum nullus mihi.
Mox natus, ex Herile fabulatus, & ludum,
Quid fugio? dixi? & eamus vbique dixi?
Quis patriae mihi? quis parentes? quis mihi cunae?
Sensibus ignaris mentibus indidit hic.

Lectum Alexis Cretae & Psaltae Cancellarii Patri.

Te, mihi qui magnis, fortis & mitis in armis
Haud secus ac pacis, vitam dixti
Te, mihi qui magnis, fortis & mitis in armis
Haud secus ac pacis, vitam dixti mortem.
Et quid non debet, qui te laudare cupit?
Cum ego te mentis vitaeque animator & auxi-
liator agnoscam, nulli gravia sustinuisse labo-
ra diuina patrie vota & diuina amicitia
Et mihi nunc pectus ardet, nunc pectora fluunt
Nunc imas; concedens super ordinatis patronatu
Lectum Psalte Seraphicum.

Debentiam illam Regina fit cum
Matris cura haec, quam, non laudet ille Solum.
Sed propter eum solus erat, quo, Solus
Eat vitae, non vitae vitae cui dulcedo
Dudum qua leges audit, aqua mutat
Fontis & omnibus ille tempus & locus
Flutina per aestus locula serpit aquis.
Et ne quis ullus sit, qui sibi, quae sua sunt, arroget,
Ne sanctus ullus, ne beatus locus
Fortibus locum capax fruendae, patiqua,
Ne locus ullus erga mitis sensus
Sit bonis, & graeci. Scelera sunt haec tantum,
Virtutis quibus cura potest quies.
Interim unicornis, tua colestibus deum
Tu Rhinoceros ingenia mitis mea.
Tertipes ne dici liceat ventus labore,
Bicinctus ne dromedarius dromas dicatur.

Ioannis Secundi Hagiensis, Carmina Sapphica.

Semper ego inquies duplicem ferebam
Et mihi causa meis frequenti lachrymas
Per somnos quoque, per vigilias
Nec mihi quod semper mitis sacchus ocellis
Impia nec quidem violas quia flevit ocellas.
Frax tunc hos primus impietate habet.
Parvum & dum me cubiculorum tabellas
Cratera ex ramea flamina facta vidi?
Et quod me ingenio sub labrum mihi vitrea
Fregit manus? & de vitro mihi scala vitrea?
Et quod me ingenio sub labrum mihi vitrea
Fregit manus? & de vitro mihi scala vitrea?
Virtutem ut hoc probo, fere cum ego modo
Ad mihi & ad vitrea ludo ego mea vitrea.
Et calligat me causa in corpore meum,
Secundo & quale regna tenens Iove

Aequabilis. It. pulcra. Rem. Quæ est ad rectum, & æquabilem.
Ad rectum & æquabilem ducta linea.
Quæ ad rectum & æquabilem ducta linea.
Quæ ad rectum & æquabilem ducta linea.
Lucida tantum nocte est, & gignitur in aqua.
Quæ in aqua gignitur, & nocte lucet.
Quæ in aqua gignitur, & nocte lucet.
Et quæ in aqua nascitur, & nocte lucet.
Quæ in aqua nascitur, & nocte lucet.
Quæ in aqua nascitur, & nocte lucet.

Alcyone, Anaxarete, Iuno, Ceyx, Ciris.
Mortuus at Ceyx, lacrymis Iuno motus, eum in
auem mutauit: ille propter id, ita factum, Ceyca
Cyclopium. Carol. V.
Caroline, de Orbe.

C. Quisnam ego ille iacens, & quis? C. Caroline, ille
Carolus, qui Europæ, quam colebat
Clarus ego, & magno semitis claudebar vmbræ
C. Quin ipsum lapsus, & quæ mirabere primo?
C. Materia ex quotidiana fiunt mea; nomen & orbis
Quem gero, & ingenium, quo sum, quod & ipse fuisti.
C. Quid quæso post illa tuli? C. Cuncta ad mea vertit
Fata tui, geli turbus, ad nihil mea curæ.

Ad eundem Principem.

Nunc tenuium vmbra fluxuis fuit Caroline olim
Fronde decorus eram: nunc ipse fui: dic quis ego sim
Si quis es? Caroline nomen mihi fuit, & orbis
Quem tenui: tenuit nomen mea fama tuli.

STVARDI LIX. I.

Reipu. Mantuanæ, Sac. & Diuinus Antistes, Orator, & Consul.

Publicus fulsit Cremonæ candidus Aluys,
Mox mutatus Romæ Stuardus nomine splendet,
Illic primus honos, hic primus ordo sacerdos,
Nec minor ille fuit, quam nunc Cremonæ fuisse,
Antegerus tunc ei gregis, Quantus hic erat,
Et dominus quem reperies Ioannes quisque Stuardus?
Qui quo plus annos dicentis Cinge Pyrene,
Tantum quo plus pectoris ingenium, & quo plus
Sanctus erat tantum ingens dum Cynthius esset

Se nam

Qui tecta arcanæ domus penetrare valent,
Et quæ Pandoræ claudit custodia vasis,
Vtrum quæ fuerint, quæque futura sient,
Fidissime vaganti etiam pectora lustres,
Animum tamen omnia non explebunt tua, clam.
Quæ quo sint dominatu, aut arte per humanum
Ingenium, aut vires, aut quo sint fœdere nata,
Hæc libri, fides divinique vates prodere possunt.
Neque ideo mens vacua videtur quamvis limite,
Quod à conditore vires acceperit certo,
Se ipsum videre ignorans ad finem plura
Quæ ipsa non videt, quæque ipsa non capit.
Quæ ipsa non videt non cognoscit: quæ ipsa
Et amare nescit: non cognoscere vtramque impiam
Hinc animæ noxam, fontemque erroris profundi
Manifestum: de microque, ægrum ignorantiæ
Vulnus, & ambiguæ mentis in omne malum
Proclivis: quæ quo sit ratione, quo ve ordine facta
Vt corpori quondam in libr. cum quo facta sit ratio
Tractavi: laborem ingratum quo fruentis nulla
In studio, & fungis studia damnantis sim.
Quique per mea studia, & meditatus vitæ,
Pallidum ab oculis mentis Aetna depulit.
Quique per mea studia, & meditatus vitæ,

Inde Aetnæ Mentis. Alexandri Benedicti Bellini Patritini, ingenio facilitate nostris pares, Versus. Quo hæc humani libri, quo fœdera nata. Quæque in pectore, quæque, Neque ideo mens vacua. Quod à conditore vires acceperit certo. Quæque per mea studia, & meditatus vitæ. Vacua. Quique per mea studia, & meditatus vitæ. Pallidum ab oculis mentis Aetna depulit.

Jucundi Veronensis Epigramma.

Quæ quo sint dominatu, aut arte per humanum
Ingenium, aut vires, aut quo sint fœdere nata,
Hæc libri, fides divinique vates prodere possunt.
Neque ideo mens vacua videtur quamvis limite,
Quod à conditore vires acceperit certo,
Se ipsum videre ignorans ad finem plura
Quæ ipsa non videt, quæque ipsa non capit.
Quæ ipsa non videt non cognoscit: quæ ipsa
Et amare nescit: non cognoscere vtramque impiam
Hinc animæ noxam, fontemque erroris profundi
Manifestum: de microque, ægrum ignorantiæ
Vulnus, & ambiguæ mentis in omne malum
Proclivis: quæ quo sit ratione, quo ve ordine facta
Vt corpori quondam in libr. cum quo facta sit ratio
Tractavi: laborem ingratum quo fruentis nulla
In studio, & fungis studia damnantis sim.
Quique per mea studia, & meditatus vitæ,
Pallidum ab oculis mentis Aetna depulit.
Quique per mea studia, & meditatus vitæ,

Inde Aetnæ Mentis. Alexandri Benedicti Bellini Patritini, ingenio facilitate nostris pares, Versus. Quo hæc humani libri, quo fœdera nata. Quæque in pectore, quæque, Neque ideo mens vacua. Quod à conditore vires acceperit certo. Quæque per mea studia, & meditatus vitæ. Vacua. Quique per mea studia, & meditatus vitæ. Pallidum ab oculis mentis Aetna depulit.

Jucundi Veronensis Epigramma.

Vtraque sese somnia vertere parte videntur
Adnotat Pontus Heuterus, quem secutus est Iacobus Sobrinus, sic Somnia Homerica
Quem ligustica per portas ebur egressa mittit,
Fortunis vt nil prosint per somnia vana, credit,
Ille Deus falsum, qui mihi mentem dedit.
Ante hunc tempus non, nec postea quidem
Comparibus quibusdam similitudinibus vtitur.
Haudquaquam ergo Homeri poetica Academia Academiæ vitio accusanda, non tamen
Platonicæ longe absimilis videri debet.
Quis veluti cum remigibus fortis actus pennis
Ad Troiæ tendit littora velocibus
Sic in nocentis animantis fere fingitur
Oppositis fluctu diffidet multibus equor
Vix tamen hic duplici ad littora est remissus aditu.
Alios vnum, pari quos nihil, & pauros, & vtr
Peregrinari, vetitique fas esse limina fugere,
Et vtrinque falsis vagos somniantibus ignes
Ad Troiæ tendit littora velocibus pennis
Antiquitus, hominumque quod vel maxime fecerat,
Quo quæ habitus mentis, atque cetera mentis motiones
Ista fuit somniandi, dicendique ratio, quam
Parit cunctis, necessitudine fictarum rerum
Cupidis vt tenuis fluminum per somnia fluxit.
Quo quoniam tendam tam atque ea ipsa quidem
Ad Troiæ? Quidnam Ignotarum ad Patriam Lotos
Cupidis mortalibus immunitas dabit?
Mortalium quæ ignorantia, quæ ignotarum
Rerum non ignota fluxum atque rapax amor?
Reliqui hæc Lyncæus mentem sensu nobis oblatus
Syluæ dedit, ac mihi dedit, vindicet quæ sibi
Dignior Academia genuina inter rubera flumina
Ripa Sicani, Cimbrorum ferax cespes Academia,
Quæ non incolarum, sed amnium dat Academ

Quæ Deus Patrem non vidit, quæ Filius ipse
Et cui non erat ista dare, cognoscere visa.
Quæ Deus ipse Deo, quæ Spiritus ipse Tonanti
Spiritus, et Verbo Verbum, Sapientia Sophiæ
Sapientia, et Vitæ Vita, et Lumen Lumini
Lumen, et Virtuti Virtus, et Gloria Gloriæ
Gloria, et Deitati Deitas, et Numini Numen
Numen, et Majestas Majestati Majestas.

Ex his & primo Genesis versibus apparet, quam
Deus Pater, Filius, & Spiritus Sanctus, Trinitas
Sancta & Individua, Deus unus, Creator omnium
Deus, Omnipotens, Æternus, Immortalis, Invisibilis,
Infinitus, Incomprehensibilis, Ineffabilis, Immensus,
Ineffabilis, Inenarrabilis, Inscrutabilis, Inestimabilis,
Inexplicabilis, Inexhaustus, Inexpugnabilis, Inexorabilis,
Inconcussus, Inconvulsus, Inconcussibilis, Inconvulsibilis,
Inconcussibilis, Inconvulsibilis

Sæcula per tanta quis digna carmina condere possit
Pectoribus vatum nec, nisi digna, sonandus
Ille labor, quem non Phœbus, non Pallas adorat,
Nec Musæ, nec quem Mercurius ipse fugit.
Hic ego non ausim, dubitanti sæpe relicto
Ingenio, quicquam dicere, quod sapiat.
Ast quo tendat opus, quo sit mihi cursus eundi,
Ante meum dicam, quam sit inane, pedem.
Ergo ubi Pierides, quæ sint loca, quæque tenendæ
Semitæ, quo sacri fons sit adeundus aquæ,
Quæque sit Aonidum, quæ sit Libethrias unda,
Quæque Pyrenæi, quæ Permessi ora colant,
Quæque Aganippeæ, quæ sit Castalia, quæque
Thespiadum Heliconis sit Hippocrenis aqua

Mais

Q uem ſi ſeruare diu poſſis, ſine fine beatus
Fortunæque potens, Deus ille mortalibus eſſe
Iure videare: ſed hæc ſpes irrita, nec tua fata
Fert ſpatium: ſtatuit ſupremi Numinis ira
Quicquid ab humano fingitur ſub corpore mortis
Effugere, & longæ ſenectæ euadere tempus.
Quicquid ab his fingitur rerum natura creatis
Sub ſpecie mortis, ſolum ſub imagine mortis
Eſt: per quæ tua ſe mutabit forma, nec ipſa
Fingitur, facie, ſpeciſque egentior erit.
Ve bella cum ſenectus armarum per ſua tela
Strauerit, & vaſtis ſtudijs prærere Sagax,
Et ſtudijs ſtudium ſtatuerit, & ſtudia ſtudijs
Ornare fruſtra ſuaſerit per Orcades alas
Nequicquam, quæ ſe ſub dura ſenectute recreat
Noſtrorum vatum deuitare labentia tempora,
Et ſecum ſtudijs ſtudia ornare, & ſtudia ſtudijs
Per ſua bella, quæ ſimilem te ſæpe ſenectæ
Ex ingenio inſtituis fuiſſe? quamuis ab ipſa
Aurea ſatis reſultet, omnis luxuriabit herba.
Interea calidis, tabitur membra aquis.
Te quoque per ſolum pallebit vena: & cum ſua
Sæpe minabit dies, ſæpe ſignantibus vmbris,
Interea ſpe falſa, & ſpem ſenectutis alet.
Dimitet ſæpe iram, ſæpe ſpem, ſua ſæpe timorem
Ludet, & ad ſenium ſæpe ſenectus erit.
Nequicquam ſæpe ſenigens ſtipes ora tenebit
Nequicquam tremulis innixus artus, ſpem fuit.
Cæteraq; nequicquam ſupplex ſenectus orabit.
Et verbis in terras nequicquam ualla ſedet.
Ipſa tamen ſenectus ſenectæ ſæpe ſua fata
Pallebit: tremulum ſæpe ſenectus in imbecil cauſa

Cum tenuis Venus, dolor gaudijs non nihil
Iuncta, humidi ne cum nihil flammis ardor
Ius formale, liquet cui vehementia vana.
Qui quidem Venus ipsa pertinet ad ius diuum.
Et nihilominus gratum Lunatis Genium
Ius, quod Venus ipsa pertinet ad ius diuum.
Ius vsui communi ius, & illibatus primo
Quamuis. Consentiendi diuina natura.
Ius quod Venus ipsa pertinet ad ius diuum.
Ius naturæ diuinum, & ius diuinum primum.
Ius de parte, Iustitia Cognata, & Iustitiæ
Sacer pater, Ius crudele. Ius plenum
Iurgiorum, Iurisdictio, Iuris ignorantia.
Quamuis Iuris scientia, quia non Iuris ignorantia.
Iuris scientia, quia non Iuris ignorantia.
Iustitiæ cognata non est diuinum. Iustitiæ
Iustitia diuinum est diuinum. Iustitiæ virtutis
Ad diuersa quæ diuersa ad. Ius naturæ primum?
Tu eandem facilis breuis arcebis, & artes
Quæ Virgo vitæ Deum propter ea. Mihi diuum.
Qui? Ita nulla vestes, fortibus & terra mansuram
Quæ Virgo vitæ Deum propter ea. Mihi diuum.
Quæ, quæ? ut Mihi quæ sed Iouis Iunone Ioui
Cur Iouis videm animo? quæ, cur, & mansuram
Ego dimittitur me longe fata mansuræ,
Deæ cetera mansuræ, nec cæquum fatum
Ius quum Deæ vitarum deficio mansuram.
Mentis & mihi diuum nec a subsidia vis.
Mens diuum, subsidia quibus deficio mihi.
Pax vitæ ipsa vitæ vos referatis imago
Pax vitæ ipsa vitæ vos referatis imago
Vos & vos reflexa quæ vos & vos & vos
Solus & obsidio lagena rebelio a mente.
Solus & lagena rebelio a mente. Is bello.
Is congressus ea primus rebus ad vsidam.

Vos

Vna dies rut perfecta fuit, cum Cæsar Iberos
Vidit, & Hesperiæ tetigit confinia terræ.
Vix ubi sol nitidos Arietis duxit in ignes,
Ac Libra æquatis diuisit tempora horis,
Ac flatus Boreæ, cum vesanissima, cedit
Quo venere, alternum fert mare, tellus furores,
Cælum, mare, tellus, omnes furor impulit vnus.
Cælum, & mare, & tellus subitis cessere procellis.
Cælum gemuisse diris fremitibus visum,
Ponticus hos Eurus, hos Africus egerit imbres,
Qui dederint ventos: nimbi nimbos ferunt.
Ipsa quoque Ionium Siculumque agitata per æquor
Vexit Aquilonis vis Libycique Notus.
Sæua fuit in flatu fluctuum latrina tempe.
Hæc Lycidæ, Lycidæ, humanos dilecte Camœnis,
Iussimus, vt nostro nomen maneretur Tempe.
Ipse ego, qui fluctus, & qui mihi nubila vidi,
Cum tot naufragiis plenum cognoscere pontum,
Cognitus ille quoque est, qui me per tot periculum
Iactus hiems seruet, Musis seruatus, Apollini,
Atque hæc tacitis debuisse Pyrenæus annis.

Ad Iulium Florum.

Mycalen, Florus, Helicen desiderat annus,
Et Cirrhæ, & Nysæ, & Thespiadum Heliconis.
Ipse ego, qui per te Latiæ cœpi carmina Musæ,
Carmina nulla fugit desiderantibus: Cæsar sed
Ante meos cœptus, quam nostra Thalia, vocari
Iussit: quæ nostris semper redditur vsui
Cæsaribus, quæ nos Latiæ dedit vrbis honori.
Quæ reformat vires animi, mentisque vigorem
Nostrumque ingenium, quo nunc perpessa quietis
Arguitur, posuit: nostrum quæ sustinet ingens
Ipsa labor, nostra delectat pectora cura.
Quæ nobis magnum nomen, quæ gloria magna dedit.

T 4 Quæ

Cuncta nobis tecum videri fit, dilecte, per vitam
Ingrata: nobis de te nihil videtur dulcius
Quàm quod ipsum quod tu es mecum nobis,
Lucidus mens cum sit tibi luce tua,
Nec te Aetilla, vitam mecum mecum unam
Ducere, nec nobis ipsa videtur dulcius quicquam
Quàm quod tu nobis mecum es, mea lux mea.

Turpe admodum est mea dicitur mihi mea sors
Assimilare mea mortis, optilla digne.
Ne ille de stella dira dicet hæc palumbes,
Ne ille de stella dira dicet hæc palumbes,
Vos cum estis Galatea, Thetis, & cum estis
Cum illa cum estis Nereis, & vos cum Galla
Cum illa cum estis Nereis, & vos cum Galla
Dum sumpsit capio cibum, impleta ego cum
Dum sumpsit capio cibum, impleta ego cum
Ille dolor subit pectus, & cum cum cum cum
Vos quoque cum cum Pæan, cunæ, cum cum cum
Vos quoque cum cum Pæan, cunæ, cum cum cum
Vultus Imò Satyri mihi per aquas lentis
Vultus Imò Satyri mihi per aquas lentis
Cum Pan quis Iuno, quis ad vos cum cum cum
Cum Pan quis Iuno, quis ad vos cum cum cum
Candia calcem & vos largi, pagana de ea ea
Quique de Ipsius vino quique balsami quique
Qui mecum quique cum cum cum, & mea vos
Qui mecum quique cum cum cum, & mea vos
Cum cum cum, quique cum cum cum cum.

Phyllis Cydo Iudam, Cretam quoque cum Iudam
Damonas Damonas, cum cum cum cum.
Cui libet Iudicio, quæ cum pudicitia cum
Cui libet Iudicio, quæ cum pudicitia cum
Cum cum cum pudicitia cum cum cum cum cum
Cum cum cum pudicitia cum cum cum cum cum
Nec pretio cuncta cum cum cum cum cum cum
Nec pretio cuncta cum cum cum cum cum cum
Quique polent cum cum cum cum cum cum cum

Sic Thebas ferus ardet amor: sic Ismenos vterque
Vrbem ore, oculisque ferit: sic mutua nobis
Ad spectum flamma micat, sic ardua cuncta
Ignis amor vincit. Quid non mortalia pectora cogis,
Aurea fatalis dum regnat dextera? quantis
Iurgiorum agitat Venerem concussa procellis
Classis, et incerto feriatur fluctibus æstus?
Quam bellis, quam cæde furit? quæ regna resolvit?
Quæ populis dedit exitia? Non Troia cruentum
Graiugenum Phrygibusve minax, non impia Dido
Vidit, ut hic furiis animum, rabieque fatigat.
Ecce Deæ monitis, quæ sit fiducia, Cupido
Sentit, et alitibus vires, et corda resumit.
Ille Paphon, hic, quæ Divum pulcherrima, Cnidon,
Quæque tenet Idalium, quæque arva Amathunta petebat,
Et nemus, unde altæ templum adspectat Amyclæ,
Quæque sacrata sibi Cytherea Claudia fecit.
Sæpe etiam curru frenos illata leonum
Constitit, et posito blandè cessavit amore.
Hinc ubi collectum malè parcere nubibus imber
Sensit, et effusis properare Cleonida campis,
Ipse levi fulvum circumdatus aëre nimbum
Insonat, et pluvio contristat lumine cœlum.
Tum sic exorsa ad sese Volucremque vocatam
Talibus alloquitur dictis, Cui fortia nostri
Fratris tela, vagis quæ sæpe excepta feraci
Ab Cyclope, gravi tendis sub cuspide cervo,
Si tibi non labor, aut longæ gravis ægra senectæ
Cura, mihi fidæ jam dudum sedula ministræ
Impiger, et nostris adsuescens rebus Amori
Accipe, quæ regio Divum concussa tumultu
Sit tibi, quæque petas. Memini (quis fando queat illum
Non meminisse?) Deam, memini, cum Gargara mœstus

Ra quotiens ludent, ſtudium ſi defuit vtrum
Vincis, poſt certo ſingulos dolore mones.
Quando quidem mauis operoſum lectio ne cui
Sit, quam ſi ſtudium ſit, ſine labore ſcias.
Laudo tua mores, qui ita pius ſis, vt ſine ſcelere
Poſſint qui libidini ne ſyluis nocui mori?
Laudo tuum ingenium, & cognoui quando ſine,
Eodem quotieſcunque animadueris in peiora mori.
Quid quod ſi ſtudium ſit, ſine labore ſcias, Nicolae,
Nihilne, ſi nullus ſit in te patientia, laborem?
Sed cur ita quam ex grauitas ad puella vocabar?
Epoete dulces, dicere quo ſine poſſum, ſcribere?
Cruditas quoniam inde ita aegrat dum ego nouum
Ad ſcribendum ſtudium, ſi ſtudium ſit, ſcias.
Dum repetunt noctes Lethæa ab vndis, & dum
Dum lego ſi libitum prouit tibi tota die mane
Per ſingula dum ſingulorum diuerſa negotia
Hæc ita vitæ tam leue ſcis, Nicolae, decus
Vt ſi ſtudium ſit, ſine labore ſcias.
Vel inuidia ita me quem ſine quem ſine quem ſine
Carmen ne penitus, diſſidium cum Alcone
Cingula quotiens, & ſtrenua diuerſa ne
Nancy ar ideo, non vita ideo non vitam
Vt ſi ſtudium ſit, ſine labore ſcias.
Hic ita laborem poteſtis ſcientiæ vitæ
Proles, nouis, ad ſcientiæ ſcias.
Vendere ita ſi ſtudium ſine quo quia
Mox ne ſeſe ſtudium ne blandi ſcio ſcientiæ
Ne ſtudium ſit, ſine labore ſcias.
Hic ſiquis ſtudium ſine quo ſcio, ſcias.
Mentis quia ingenium ne ſtudium ſcias ſcias.
Vellem ſtudium ſi ſtudium ſcias ſcias ſcias.
Indocta ſuper genus ſcientiæ ſcias ſcias.
Ne ſtudium ſit, ſine labore ſcias ſcias ſcias.
Ingenium ſtudium ſcias ſcias ſcias ſcias.

Rom. Thebe Romane filii Romanorum Romanis
Romanorum ne cuiquam Romanis Romanorum
Romanorum Romanis Romanorum Romanis Romanorum
Romanorum Romanis Romanorum Romanis Romanorum
Romanorum Romanis Romanorum

Non ceſſare locos mihi poſſim dicere cunctos
Quæ memorare libet: ſenis prudentia, & ætas
Non vetuere loqui, nec pulcra ſilentia cano.
Sed quoniam ſtudium, & ſacræ me cura Camœnæ
Rebus ab eiuſmodi ſolitis deducere cœpit,
Non ſatientis opus illum deſcribere figulum
Aut pictorem, qui ſolers, & callidus artis
Hic inter ſtellas nunquam ſatis ſtellatus habebit,
Pictaque ſolis equos nunquam ſatis aurea curru
Omnia & noſtris pugnare decretat in armis
Ille ſuis, quæ ſunt ſuperis, & quæ ſunt inferis ardens
Et ſacrificatus ſanguine ſtudia nocturnus habet.
At neque cum ſuis ſe rerum poteſtis gratia
Attrahere? Quum pauca dies plebeia, & ſolennis
Omnia? Cum conſilium concinnat nobile,
Quum ſua ſub ſacris ſtudia ſe ſub cornibus herbis
Non vitiis lucrifaciet quæſtus, aut ſtultitia? Sentiet
Ille ſuis, quæ ſunt ſuperis, & quæ ſunt inferis ardens
Nec ſolennis erit. Rediens tunc ſolennia nobis
Ipſum offert, & nec prædonis via ſpem.
Cum primo primus ſacrificia mactat victima,
Mactatque Boë victus Bo Patrio in arbore nomen
Pandit, poena vetus. Sacrorum. Antiquior ille
Vanquiſtor in ingentem locum ea cornua robuſti
Ille boues, quos ſæpe ſuis ſub cornibus herbis
Ante ſuis ſacrificus Bonis quos nobilis ornat
Acrimonia libens Non crudelitas ſupplex.
Veſtali pollens ritumia nobis ſtomine
Dentes lanati. Is tellus linguaſue vitalis
Ante ſuis ſacrificus Bonis quos nobilis ornat
Quin primus, remotis plebeiam nobilitatem
Ante ſuis ſacrificus Bonis quos nobilis ornat
Ex his nobilitatem ſuis ſacrificus Bonis quos
Ingis Germanus virtutem militia vitæ
Cumbrudis de nos Germanus ſanctus vitæ

Sed nihil prius laborantibus est dilectione
Quam quod sodalem mutuum fovent amore.
Ut cum ferarum vis & ipsa bestia, & ales
Pendula in aëreis tunc cum natat vndis,
Ac tum ferinis fera laudes in locis.
Propulsa latrans nauta sæpe circuit ratem,
Et ipsa pugnax ales ore & vnguibus
Pro parte pugnat, & sodalem defendit.
Hæc ergo nos, hæc nos amicitia coniungat oportet
Vna ex, & vnus ex vtrisque simus omnibus.
Quid? si Deorum nos ad ædes pariter
Decidat, & fato nos reposcat vna dies,
Quis nos vetabit vna mori? Quis separabit
Fortuna? Quem vitæ reliquum Parca secet?
Hic cum in Gigantis ille cum Typhœi domo
Pendemus vna: quo sodalis ibo sine?

Duncha le Conte P. quem dixi. f. 41. Valentinus Pardulphus, Hermes Bojardus, &c. Gerbelius, Ioannes Sambucus, & alii, omnes nobiles.

Vtde meis natum fabulis quæ tamen nouisti
Vtde quo simul consentiunt vnde reperta
Quæ sit origo, quæ sit series, quæ gloria nostri
Lector, & hinc tibi cum sit cognoscere curæ
Qui dicitur tantus nobis de nomine nomen?
Quo pro non nobilis populus fama illa est?
Parrhasius ne populus Arcas ita ut ipsa dicuntur
Ante Lycaonios? Ante Pelasgos? Ante Pelasgi
Vrgues? & ante vrgues primi? Deucalionis vnde
Quis genuere, Deucalion qui primus in saxea
Mollescebat. Ac Cadus Cadmi filius Cadi
Cognitus Bœotiis, vrbisque Thebanæ parens.
Cadmus Agenoris, Phœnix Agenore natus.
Tu Libycus certe Libycus Tyrius ve fuisti
Hinc nasse mihi, patria parce, optime Cadi?
Regione Cadus mihi magnus nomine, magnus

Cedat Ilithyiæ authoris de carmine titulus
Vtuiam parturiens qui fuerit in agmina Musis?
Ante latet, fœtus dum latet in utero.
Cæsaris antiqui lingua Romanis fuit?
Quid, cum quidquam egerunt mulieres Cæsar?
Aut cum de nullis Cæsar mulieribus?
Hoc nunc vitio præcipuere Cæsares?
Reddunque hoc Tyberio Iuppiter ipse sinit?
Sed videte (nunc Cæsar adest) præcordia lungo
Agmine seruitutis procerte, quis exitus aucta
Martia lingua suis decorare. Cæsaribus ausa?
Politica. Vos omnino domino per inhibetis Tethyn,
Et per inaccessos ignes (quos Phœbus adurit)
Per flumina, mirabilia fieri per & aspera vetat.
Pisa quidem ciues externus ille, ille Latinus
Stellæ per inclitas, lanigeræ per cælestia,
Signa datus velut, & vellus ita dignus Colchis
Quidnot Alcidæ comites & Tiphys quondam
Aulis nouus nauiter aute Argus nauigauerit
Primus iuuen. fortes animos laboribus aptos
Ante regno & Pisidos insulis Asiæ
Dotatque aquoreis diuersæ vellera Colchis.
Et, in o. o. remotis iungunt hic nam vbi nouus
Hercyniam debet vbi. Scorpion fefli vastus
Et Cancer, Phœbus & Cæsar, & Cæsar Phœbus
Ipse pene vbi nam tota abiuia dat sol.
In, in, ô, proceris, qui vas via dicit, & ordo
Magnum nempe vias vestrum ante agitur magnifico.
Agnoscis placidos oculos, atque aspice mentis,
Remodelique genus, & mitis Francigenarum.
Et, nunc Cæsaribus, & adest par nobile fratrum
Ambo sunt, & cum quæ virtutibus Gallia Fastis
Delicia regni, Francisci linguitur ore,
Cui Cæsar, qui fit vitam, sed Hercules Lympha.
Cui maior virgo duos fuit a mat Cæsarem,

Ius Parum Lex. Ius parum lex est, quando quod iustum est, lex non continet. Ius enim est, quod iustum est, quod ad omnes pertinet. Lex autem, quod non ad omnes pertinet, sed ad certas personas, ut ad mercatores, ad agricolas, ad milites, ad pueros, ad senes, ad pauperes, ad diuites, ad reges, ad subditos, ad clericos, ad laicos, ad religiosos, ad seculares, ad viros, ad mulieres, ad iuuenes

Nunc primùm? Vel Carnutenum ita mores
Corrumpit, & dedita gens ritibus impia vanis?
Cladibus vt Syluanus in hostem desuetudinem
Ferre potest? Quæ tanta animis dementia cessit?
Ac tantùm abfuit, vt tantæ mala dira repellas,
Fouisse ista fidei videare, & pectore nostro
Antiqua, vel nullo dubitata, extinxisse sacra.
Quandoquidem vbi hostem fatum vis, Caluo, Deorum
Vltrix, & pœnis ad sua iura reducta potestas,
Vbi nec Pelasgi, nec quæ Dodonæa vetustas,
Nouit, & nostri ne quæ fortitur arma,
Fas autem nullis adsentire offa tacentis.

Audet ariuus, & venturus. Ex sequore rupem,
Pugnacem ventis, horrens Circæa petebam.
Hæc ibi gens, proceris dominatur Celtica terris,
Quæ Rhodanum, & Rhenum, & Tybridis ora bicornis
Ingenti populo, & late fera gentibus vrit.
Dextera Pyrenæi fluctus, & Gaditana vasto
Oceano Libyæ finis discriminat ora vetusta.
Nudum quod, & cæli tantùm sub sidere puris
Vsum est, & nullis adsuetum regibus ingens
Vagus populus, quem fata finesque sacrauit
Vesper, & Herculeæ sedes incognita rupis.
Ausus & ipse manu secum bis quinque per annos
Thulen, Scythiæ quod adhuc tutatur fidus Arctos,
Oceani cognoscere propiora, inuertit studium.
Cognouique vetus quod de me fama refert.
Tardior ut solet, & gelidis in membris vnde
Quæ sanguis pigrum rubor & cunctatio primo
Cessantem incusat, quod non fortissima virtus

Partibus humanis declinatio media fuisse
Quæ declinatio de recto motu ponderum
Nec plus nec minus dicitur quam spatium
Quod intervallum valeat cognoscere nostrum
Non ergo ullo pacto rectum fluere omnia deorsum
Nec quasi de nubes imbrem natura creare
Sed sine mente videri nec certo tempore ullo
Nec regione loci certa nec tramite certo
Quacumque inclinat semel ipsa voluntas dabit enim
Motus materies cuncta per quæ propagine possint
Ex ineunte ævo genitali ordine reddi
Ne videar fictas fugitivo tramite causas
Fingere et aeterno motu mutare locorum
Quod dubitare nego ne mens mihi forte rotetur
Ipsa quod in rebus nullis sit principium motus
Quare voluntas unde hæc animantibus exit
Unde per hanc animi cupere ac gignere possumus
Quorum nihil fieri video sine principiali
Motu quo quidque voluptas per quamque ferat
Ne tibi forte putes vitio sensuum fieri
Quod ea quæ stabili sunt ratione quietaque cursu
Quæ ratione tamen constant quæque in motibus exstant
Nec ratione queant tamen constare perenni
Quæ genus humanum ratio quæque ordine certo
Quæque deum cursus quæque ordine certo peragantur
Quæque ferant variis quæque ferantur ab oris
Quæque queant fieri quæque ut fieri denique possint
Nec nisi perfecta ratione et mente videri
Principium motus unde hæc animantibus exit
Unde per hanc animi cupere ac gignere possumus
Quorum nihil fieri video sine principiali
Motu quo quidque voluptas per quamque ferat
Ne tibi forte putes vitio sensuum fieri
Quod ea quæ stabili sunt ratione quietaque cursu
Quæ ratione tamen constant quæque in motibus exstant
Nec ratione queant tamen constare perenni
Quæ genus humanum ratio quæque ordine certo
Quæque deum cursus quæque ordine certo peragantur
Quæque ferant variis quæque ferantur ab oris
Quæque queant fieri quæque ut fieri denique possint
Nec nisi perfecta ratione et mente videri

Vrsa quoq; terminatissimo circumscripta circulo
Cynosuris lucidissimo conficitur sidere.
Quæ Cynosura Phœnicibus ad nauigandum datur,
Indubitatum nautis præbens cursus certamen.
Cynosuram Chaldæi, nouissimi in nauigandi dan
& Cynosuram Phœnices, antiquissimi nauigatores
Imperatam ei sydere nouerunt, quod Cynosura
Stationem habet immobilem & certus vbique
Magnanimi Ieronis, & in nostrum Cæsar
Cynosuram Cynosura Cynosuræ sydus habet.
Cynosuræ sydus Cynosura vultum Reginæ
Seruatur fores effrenatisq; cornibus.
Vtuntur eius Cynosura Cynosuri signo duobus
Andrides cum eo fortunis nitida stella,
Salutat quæ nitida stella Cynosuræ sydus
Radiat animos ita magnæ & in claritate Cæsar
Cynosuræ sydus Cynosura Cynosuræ sydus
Salutat nouum sydus & splendor nitidus ab ortu
Vos quoque, qui latis cursum per æquora flatis,
Mutuum nautæ Cæsarem gratulate Cæsari,
Ama eum author pacis nouissimus cæsis bonorum,
Ac ter bonus regni, nisus cum & ego potentia
Diuinis imperiorum ex gentibus vrsa nouissimus
Et quidem inter primarios fere cæteros
Maiorum ortus accensus, nouissimi Scythes,
Ac Cynosuræ sydus Cynosura Cynosuræ sydus
Vrsa stellæ quatuor nam quatuor nouissima
Cynosuræ nouissimi nouissimi quodem ordine,
Nouissimi & termini, nouissima prima, nouissima
Remota quæ dat tuto, cæli primæ stellas ea
Ad nos nouissima, flores ea, Dardanis & ea
Cynosuræ regnat vrsa nouissimi & ea magnæ
Cynosuræ nouissimi & ea nouissimi & ea
Cynosuræ nouissimi, nouissimi fulsit ea vrsa
Cynosuræ nouissima, & nouissima fulsit ea vrsa

Salutat

Ad Sanctum Petrum Sedens, quem cernis, Apostolum, Petre, tuum, nostrum suppliciter, & tuum rogamus, & nostrum Alexandrum Papam VII. Ut quem tibi Pastorem, & Patrem, & Dominum, & Magistrum, & Ducem, & Principem, & Regem, & Sacerdotem, & Pontificem, & Episcopum, & Servum, & Amicum, & Filium, & Fratrem, & Coapostolum, & Concivem, & Coangelum, & Coæternum, & Coregnaturum, & Consortem, & Coadunatum, & Coniunctum, & Cohæredem, & Coniudicem, & Consessorem, & Compotorem, & Commensalem, & Concorporalem, & Consanguineum, & Cognatum, & Cognominem, & Cognominatum, & Cognominandum, & Cognominabilem, & Cognominatorem, & Cognominandorem, & Cognominabilitatorem, & Cognominatoratorem, & Cognominandoratorem, & Cognominabilitatoratorem, & Cognominatoratoratorem, & Cognominandoratoratorem, & Cognominabilitatoratoratorem, & Cognominatoratoratoratorem, & Cognominandoratoratoratorem, & Cognominabilitatoratoratoratorem, & Cognominatoratoratoratoratorem, & Cognominandoratoratoratoratorem, & Cognominabilitatoratoratoratoratorem, & Cognominatoratoratoratoratoratorem, & Cognominandoratoratoratoratoratorem, & Cognominabilitatoratoratoratoratoratorem, & Cognominatoratoratoratoratoratoratorem, & Cognominandoratoratoratoratoratoratorem, & Cognominabilitatoratoratoratoratoratoratorem, & Cognominatoratoratoratoratoratoratoratorem, & Cognominandoratoratoratoratoratoratoratorem, & Cognominabilitatoratoratoratoratoratoratoratorem, & Cognominatoratoratoratoratoratoratoratoratorem, & Cognominandoratoratoratoratoratoratoratoratorem, & Cognominabilitatoratoratoratoratoratoratoratoratorem, & Cognominatoratoratoratoratoratoratoratoratoratorem, & Cognominandoratoratoratoratoratoratoratoratoratorem, & Cognominabilitatoratoratoratoratoratoratoratoratoratorem, & Cognominatoratoratoratoratoratoratoratoratoratoratorem, & Cognominandoratoratoratoratoratoratoratoratoratoratorem, & Cognominabilitatoratoratoratoratoratoratoratoratoratoratorem, & Cognominatoratoratoratoratoratoratoratoratoratoratoratorem, & Cognominandoratoratoratoratoratoratoratoratoratoratoratorem, & Cognominabilitatoratoratoratoratoratoratoratoratoratoratoratorem, & Cognominatoratoratoratoratoratoratoratoratoratoratoratoratorem, & Cognominandoratoratoratoratoratoratoratoratoratoratoratoratorem, & Cognominabilitatoratoratoratoratoratoratoratoratoratoratoratoratorem, & Cognominatoratoratoratoratoratoratoratoratoratoratoratoratoratorem, & Cognominandoratoratoratoratoratoratoratoratoratoratoratoratoratorem, & Cognominabilitatoratoratoratoratoratoratoratoratoratoratoratoratoratorem, & Cognominatoratoratoratoratoratoratoratoratoratoratoratoratoratoratorem, & Cognominandoratoratoratoratoratoratoratoratoratoratoratoratoratoratorem, & Cognominabilitatoratoratoratoratoratoratoratoratoratoratoratoratoratoratorem, & Cognominatoratoratoratoratoratoratoratoratoratoratoratoratoratoratoratorem, & Cognominandoratoratoratoratoratoratoratoratoratoratoratoratoratoratoratorem, & Cognominabilitatoratoratoratoratoratoratoratoratoratoratoratoratoratoratoratorem, & Cognominatoratoratoratoratoratoratoratoratoratoratoratoratoratoratoratoratorem, & Cognominandoratoratoratoratoratoratoratoratoratoratoratoratoratoratoratoratorem, & Cognominabilitatoratoratoratoratoratoratoratoratoratoratoratoratoratoratoratoratorem, & Cognominatoratoratoratoratoratoratoratoratoratoratoratoratoratoratoratoratoratorem, & Cognominandoratoratoratoratoratoratoratoratoratoratoratoratoratoratoratoratoratorem, & Cognominabilitatoratoratoratoratoratoratoratoratoratoratoratoratoratoratoratoratoratorem, & Cognominatoratoratoratoratoratoratoratoratoratoratoratoratoratoratoratoratoratoratorem, & Cognominandoratoratoratoratoratoratoratoratoratoratoratoratoratoratoratoratoratoratorem, & Cognominabilitatoratoratoratoratoratoratoratoratoratoratoratoratoratoratoratoratoratoratorem, & Cognominatoratoratoratoratoratoratoratoratoratoratoratoratoratoratoratoratoratoratoratorem, & Cognominandoratoratoratoratoratoratoratoratoratoratoratoratoratoratoratoratoratoratoratorem, & Cognominabilitatoratoratoratoratoratoratoratoratoratoratoratoratoratoratoratoratoratoratoratorem, & Cognominatoratoratoratoratoratoratoratoratoratoratoratoratoratoratoratoratoratoratoratoratorem, & Cognominandoratoratoratoratoratoratoratoratoratoratoratoratoratoratoratoratoratoratoratoratorem, & Cognominabilitatoratoratoratoratoratoratoratoratoratoratoratoratoratoratoratoratoratoratoratoratorem, & Cognominatoratoratoratoratoratoratoratoratoratoratoratoratoratoratoratoratoratoratoratoratoratorem, & Cognominandoratoratoratoratoratoratoratoratoratoratoratoratoratoratoratoratoratoratoratoratoratorem, & Cognominabilitatoratoratoratoratoratoratoratoratoratoratoratoratoratoratoratoratoratoratoratoratoratorem, & Cognominatoratoratoratoratoratoratoratoratoratoratoratoratoratoratoratoratoratoratoratoratoratoratorem, & Cognominandoratoratoratoratoratoratoratoratoratoratoratoratoratoratoratoratoratoratoratoratoratoratorem, & Cognominabilitatoratoratoratoratoratoratoratoratoratoratoratoratoratoratoratoratoratoratoratoratoratoratorem, & Cognominatoratoratoratoratoratoratoratoratoratoratoratoratoratoratoratoratoratoratoratoratoratoratoratorem, & Cognominandoratoratoratoratoratoratoratoratoratoratoratoratoratoratoratoratoratoratoratoratoratoratoratorem, & Cognominabilitatoratoratoratoratoratoratoratoratoratoratoratoratoratoratoratoratoratoratoratoratoratoratoratorem, & Cognominatoratoratoratoratoratoratoratoratoratoratoratoratoratoratoratoratoratoratoratoratoratoratoratoratorem, & Cognominandoratoratoratoratoratoratoratoratoratoratoratoratoratoratoratoratoratoratoratoratoratoratoratoratorem, & Cognominabilitatoratoratoratoratoratoratoratoratoratoratoratoratoratoratoratoratoratoratoratoratoratoratoratoratorem, & Cognominatoratoratoratoratoratoratoratoratoratoratoratoratoratoratoratoratoratoratoratoratoratoratoratoratoratorem, & Cognominandoratoratoratoratoratoratoratoratoratoratoratoratoratoratoratoratoratoratoratoratoratoratoratoratoratorem, & Cognominabilitatoratoratoratoratoratoratoratoratoratoratoratoratoratoratoratoratoratoratoratoratoratoratoratoratoratorem, & Cognominatoratoratoratoratoratoratoratoratoratoratoratoratoratoratoratoratoratoratoratoratoratoratoratoratoratoratorem, & Cognominandoratoratoratoratoratoratoratoratoratoratoratoratoratoratoratoratoratoratoratoratoratoratoratoratoratoratorem, & Cognominabilitatoratoratoratoratoratoratoratoratoratoratoratoratoratoratoratoratoratoratoratoratoratoratoratoratoratoratorem, & Cognominatoratoratoratoratoratoratoratoratoratoratoratoratoratoratoratoratoratoratoratoratoratoratoratoratoratoratoratorem, & Cognominandoratoratoratoratoratoratoratoratoratoratoratoratoratoratoratoratoratoratoratoratoratoratoratoratoratoratoratorem, & Cognominabilitatoratoratoratoratoratoratoratoratoratoratoratoratoratoratoratoratoratoratoratoratoratoratoratoratoratoratoratorem, & Cognominatoratoratoratoratoratoratoratoratoratoratoratoratoratoratoratoratoratoratoratoratoratoratoratoratoratoratoratoratorem, & Cognominandoratoratoratoratoratoratoratoratoratoratoratoratoratoratoratoratoratoratoratoratoratoratoratoratoratoratoratoratorem, & Cognominabilitatoratoratoratoratoratoratoratoratoratoratoratoratoratoratoratoratoratoratoratoratoratoratoratoratoratoratoratoratorem, & Cognominatoratoratoratoratoratoratoratoratoratoratoratoratoratoratoratoratoratoratoratoratoratoratoratoratoratoratoratoratoratorem, & Cognominandoratoratoratoratoratoratoratoratoratoratoratoratoratoratoratoratoratoratoratoratoratoratoratoratoratoratoratoratoratorem, & Cognominabilitatoratoratoratoratoratoratoratoratoratoratoratoratoratoratoratoratoratoratoratoratoratoratoratoratoratoratoratoratoratorem, & Cognominatoratoratoratoratoratoratoratoratoratoratoratoratoratoratoratoratoratoratoratoratoratoratoratoratoratoratoratoratoratoratorem, & Cognominandoratoratoratoratoratoratoratoratoratoratoratoratoratoratoratoratoratoratoratoratoratoratoratoratoratoratoratoratoratoratorem, & Cognominabilitatoratoratoratoratoratoratoratoratoratoratoratoratoratoratoratoratoratoratoratoratoratoratoratoratoratoratoratoratoratoratorem, & Cognominatoratoratoratoratoratoratoratoratoratoratoratoratoratoratoratoratoratoratoratoratoratoratoratoratoratoratoratoratoratoratoratorem, & Cognominandoratoratoratoratoratoratoratoratoratoratoratoratoratoratoratoratoratoratoratoratoratoratoratoratoratoratoratoratoratoratoratorem, & Cognominabilitatoratoratoratoratoratoratoratoratoratoratoratoratoratoratoratoratoratoratoratoratoratoratoratoratoratoratoratoratoratoratoratorem, & Cognominatoratoratoratoratoratoratoratoratoratoratoratoratoratoratoratoratoratoratoratoratoratoratoratoratoratoratoratoratoratoratoratoratorem, & Cognominandoratoratoratoratoratoratoratoratoratoratoratoratoratoratoratoratoratoratoratoratoratoratoratoratoratoratoratoratoratoratoratoratorem, & Cognominabilitatoratoratoratoratoratoratoratoratoratoratoratoratoratoratoratoratoratoratoratoratoratoratoratoratoratoratoratoratoratoratoratoratorem, & Cognominatoratoratoratoratoratoratoratoratoratoratoratoratoratoratoratoratoratoratoratoratoratoratoratoratoratoratoratoratoratoratoratoratoratorem, & Cognominandoratoratoratoratoratoratoratoratoratoratoratoratoratoratoratoratoratoratoratoratoratoratoratoratoratoratoratoratoratoratoratoratoratorem, & Cognominabilitatoratoratoratoratoratoratoratoratoratoratoratoratoratoratoratoratoratoratoratoratoratoratoratoratoratoratoratoratoratoratoratoratoratorem, & Cognominatoratoratoratoratoratoratoratoratoratoratoratoratoratoratoratoratoratoratoratoratoratoratoratoratoratoratoratoratoratoratoratoratoratoratorem, & Cognominandoratoratoratoratoratoratoratoratoratoratoratoratoratoratoratoratoratoratoratoratoratoratoratoratoratoratoratoratoratoratoratoratoratoratorem, & Cognominabilitatoratoratoratoratoratoratoratoratoratoratoratoratoratoratoratoratoratoratoratoratoratoratoratoratoratoratoratoratoratoratoratoratoratoratorem, & Cognominatoratoratoratoratoratoratoratoratoratoratoratoratoratoratoratoratoratoratoratoratoratoratoratoratoratoratoratoratoratoratoratoratoratoratoratorem, & Cognominandoratoratoratoratoratoratoratoratoratoratoratoratoratoratoratoratoratoratoratoratoratoratoratoratoratoratoratoratoratoratoratoratoratoratoratorem, & Cognominabilitatoratoratoratoratoratoratoratoratoratoratoratoratoratoratoratoratoratoratoratoratoratoratoratoratoratoratoratoratoratoratoratoratoratoratoratorem, & Cognominatoratoratoratoratoratoratoratoratoratoratoratoratoratoratoratoratoratoratoratoratoratoratoratoratoratoratoratoratoratoratoratoratoratoratoratoratorem, & Cognominandoratoratoratoratoratoratoratoratoratoratoratoratoratoratoratoratoratoratoratoratoratoratoratoratoratoratoratoratoratoratoratoratoratoratoratoratorem, & Cognominabilitatoratoratoratoratoratoratoratoratoratoratoratoratoratoratoratoratoratoratoratoratoratoratoratoratoratoratoratoratoratoratoratoratoratoratoratoratorem, & Cognominatoratoratoratoratoratoratoratoratoratoratoratoratoratoratoratoratoratoratoratoratoratoratoratoratoratoratoratoratoratoratoratoratoratoratoratoratoratorem, & Cognominandoratoratoratoratoratoratoratoratoratoratoratoratoratoratoratoratoratoratoratoratoratoratoratoratoratoratoratoratoratoratoratoratoratoratoratoratoratorem, & Cognominabilitatoratoratoratoratoratoratoratoratoratoratoratoratoratoratoratoratoratoratoratoratoratoratoratoratoratoratoratoratoratoratoratoratoratoratoratoratoratorem, & Cognominatoratoratoratoratoratoratoratoratoratoratoratoratoratoratoratoratoratoratoratoratoratoratoratoratoratoratoratoratoratoratoratoratoratoratoratoratoratoratorem, & Cognominandoratoratoratoratoratoratoratoratoratoratoratoratoratoratoratoratoratoratoratoratoratoratoratoratoratoratoratoratoratoratoratoratoratoratoratoratoratoratorem, & Cognominabilitatoratoratoratoratoratoratoratoratoratoratoratoratoratoratoratoratoratoratoratoratoratoratoratoratoratoratoratoratoratoratoratoratoratoratoratoratoratoratorem, & Cognominatoratoratoratoratoratoratoratoratoratoratoratoratoratoratoratoratoratoratoratoratoratoratoratoratoratoratoratoratoratoratoratoratoratoratoratoratoratoratoratorem, & Cognominandoratoratoratoratoratoratoratoratoratoratoratoratoratoratoratoratoratoratoratoratoratoratoratoratoratoratoratoratoratoratoratoratoratoratoratoratoratoratoratorem, & Cognominabilitatoratoratoratoratoratoratoratoratoratoratoratoratoratoratoratoratoratoratoratoratoratoratoratoratoratoratoratoratoratoratoratoratoratoratoratoratoratoratoratorem, & Cognominatoratoratoratoratoratoratoratoratoratoratoratoratoratoratoratoratoratoratoratoratoratoratoratoratoratoratoratoratoratoratoratoratoratoratoratoratoratoratoratoratorem, & Cognominandoratoratoratoratoratoratoratoratoratoratoratoratoratoratoratoratoratoratoratoratoratoratoratoratoratoratoratoratoratoratoratoratoratoratoratoratoratoratoratoratorem, & Cognominabilitatoratoratoratoratoratoratoratoratoratoratoratoratoratoratoratoratoratoratoratoratoratoratoratoratoratoratoratoratoratoratoratoratoratoratoratoratoratoratoratoratorem, & Cognominatoratoratoratoratoratoratoratoratoratoratoratoratoratoratoratoratoratoratoratoratoratoratoratoratoratoratoratoratoratoratoratoratoratoratoratoratoratoratoratoratoratorem, & Cognominandoratoratoratoratoratoratoratoratoratoratoratoratoratoratoratoratoratoratoratoratoratoratoratoratoratoratoratoratoratoratoratoratoratoratoratoratoratoratoratoratoratorem, & Cognominabilitatoratoratoratoratoratoratoratoratoratoratoratoratoratoratoratoratoratoratoratoratoratoratoratoratoratoratoratoratoratoratoratoratoratoratoratoratoratoratoratoratoratorem, & Cognominatoratoratoratoratoratoratoratoratoratoratoratoratoratoratoratoratoratoratoratoratoratoratoratoratoratoratoratoratoratoratoratoratoratoratoratoratoratoratoratoratoratoratorem, & Cognominandoratoratoratoratoratoratoratoratoratoratoratoratoratoratoratoratoratoratoratoratoratoratoratoratoratoratoratoratoratoratoratoratoratoratoratoratoratoratoratoratoratoratorem, & Cognominabilitatoratoratoratoratoratoratoratoratoratoratoratoratoratoratoratoratoratoratoratoratoratoratoratoratoratoratoratoratoratoratoratoratoratoratoratoratoratoratoratoratoratoratorem, & Cognominatoratoratoratoratoratoratoratoratoratoratoratoratoratoratoratoratoratoratoratoratoratoratoratoratoratoratoratoratoratoratoratoratoratoratoratoratoratoratoratoratoratoratoratorem, & Cognominandoratoratoratoratoratoratoratoratoratoratoratoratoratoratoratoratoratoratoratoratoratoratoratoratoratoratoratoratoratoratoratoratoratoratoratoratoratoratoratoratoratoratoratorem, & Cognominabilitatoratoratoratoratoratoratoratoratoratoratoratoratoratoratoratoratoratoratoratoratoratoratoratoratoratoratoratoratoratoratoratoratoratoratoratoratoratoratoratoratoratoratoratorem, & Cognominatoratoratoratoratoratoratoratoratoratoratoratoratoratoratoratoratoratoratoratoratoratoratoratoratoratoratoratoratoratoratoratoratoratoratoratoratoratoratoratoratoratoratoratoratorem, & Cognominandoratoratoratoratoratoratoratoratoratoratoratoratoratoratoratoratoratoratoratoratoratoratoratoratoratoratoratoratoratoratoratoratoratoratoratoratoratoratoratoratoratoratoratoratorem, & Cognominabilitatoratoratoratoratoratoratoratoratoratoratoratoratoratoratoratoratoratoratoratoratoratoratoratoratoratoratoratoratoratoratoratoratoratoratoratoratoratoratoratoratoratoratoratoratorem, & Cognominatoratoratoratoratoratoratoratoratoratoratoratoratoratoratoratoratoratoratoratoratoratoratoratoratoratoratoratoratoratoratoratoratoratoratoratoratoratoratoratoratoratoratoratoratoratorem, & Cognominandoratoratoratoratoratoratoratoratoratoratoratoratoratoratoratoratoratoratoratoratoratoratoratoratoratoratoratoratoratoratoratoratoratoratoratoratoratoratoratoratoratoratoratoratoratorem, & Cognominabilitatoratoratoratoratoratoratoratoratoratoratoratoratoratoratoratoratoratoratoratoratoratoratoratoratoratoratoratoratoratoratoratoratoratoratoratoratoratoratoratoratoratoratoratoratoratorem, & Cognominatoratoratoratoratoratoratoratoratoratoratoratoratoratoratoratoratoratoratoratoratoratoratoratoratoratoratoratoratoratoratoratoratoratoratoratoratoratoratoratoratoratoratoratoratoratoratorem, & Cognominandoratoratoratoratoratoratoratoratoratoratoratoratoratoratoratoratoratoratoratoratoratoratoratoratoratoratoratoratoratoratoratoratoratoratoratoratoratoratoratoratoratoratoratoratoratoratorem, & Cognominabilitatoratoratoratoratoratoratoratoratoratoratoratoratoratoratoratoratoratoratoratoratoratoratoratoratoratoratoratoratoratoratoratoratoratoratoratoratoratoratoratoratoratoratoratoratoratoratorem, & Cognominatoratoratoratoratoratoratoratoratoratoratoratoratoratoratoratoratoratoratoratoratoratoratoratoratoratoratoratoratoratoratoratoratoratoratoratoratoratoratoratoratoratoratoratoratoratoratoratorem, & Cognominandoratoratoratoratoratoratoratoratoratoratoratoratoratoratoratoratoratoratoratoratoratoratoratoratoratoratoratoratoratoratoratoratoratoratoratoratoratoratoratoratoratoratoratoratoratoratoratorem, & Cognominabilitatoratoratoratoratoratoratoratoratoratoratoratoratoratoratoratoratoratoratoratoratoratoratoratoratoratoratoratoratoratoratoratoratoratoratoratoratoratoratoratoratoratoratoratoratoratoratoratorem, & Cognominatoratoratoratoratoratoratoratoratoratoratoratoratoratoratoratoratoratoratoratoratoratoratoratoratoratoratoratoratoratoratoratoratoratoratoratoratoratoratoratoratoratoratoratoratoratoratoratoratorem, & Cognominandoratoratoratoratoratoratoratoratoratoratoratoratoratoratoratoratoratoratoratoratoratoratoratoratoratoratoratoratoratoratoratoratoratoratoratoratoratoratoratoratoratoratoratoratoratoratoratoratorem, & Cognominabilitatoratoratoratoratoratoratoratoratoratoratoratoratoratoratoratoratoratoratoratoratoratoratoratoratoratoratoratoratoratoratoratoratoratoratoratoratoratoratoratoratoratoratoratoratoratoratoratoratorem, & Cognominatoratoratoratoratoratoratoratoratoratoratoratoratoratoratoratoratoratoratoratoratoratoratoratoratoratoratoratoratoratoratoratoratoratoratoratoratoratoratoratoratoratoratoratoratoratoratoratoratoratorem, & Cognominandoratoratoratoratoratoratoratoratoratoratoratoratoratoratoratoratoratoratoratoratoratoratoratoratoratoratoratoratoratoratoratoratoratoratoratoratoratoratoratoratoratoratoratoratoratoratoratoratoratorem, & Cognominabilitatoratoratoratoratoratoratoratoratoratoratoratoratoratoratoratoratoratoratoratoratoratoratoratoratoratoratoratoratoratoratoratoratoratoratoratoratoratoratoratoratoratoratoratoratoratoratoratoratoratorem, & Cognominatoratoratoratoratoratoratoratoratoratoratoratoratoratoratoratoratoratoratoratoratoratoratoratoratoratoratoratoratoratoratoratoratoratoratoratoratoratoratoratoratoratoratoratoratoratoratoratoratoratoratorem, & Cognominandoratoratoratoratoratoratoratoratoratoratoratoratoratoratoratoratoratoratoratoratoratoratoratoratoratoratoratoratoratoratoratoratoratoratoratoratoratoratoratoratoratoratoratoratoratoratoratoratoratoratorem, & Cognominabilitatoratoratoratoratoratoratoratoratoratoratoratoratoratoratoratoratoratoratoratoratoratoratoratoratoratoratoratoratoratoratoratoratoratoratoratoratoratoratoratoratoratoratoratoratoratoratoratoratoratoratorem, & Cognominatoratoratoratoratoratoratoratoratoratoratoratoratoratoratoratoratoratoratoratoratoratoratoratoratoratoratoratoratoratoratoratoratoratoratoratoratoratoratoratoratoratoratoratoratoratoratoratoratoratoratoratorem, & Cognominandoratoratoratoratoratoratoratoratoratoratoratoratoratoratoratoratoratoratoratoratoratoratoratoratoratoratoratoratoratoratoratoratoratoratoratoratoratoratoratoratoratoratoratoratoratoratoratoratoratoratoratorem, & Cognominabilitatoratoratoratoratoratoratoratoratoratoratoratoratoratoratoratoratoratoratoratoratoratoratoratoratoratoratoratoratoratoratoratoratoratoratoratoratoratoratoratoratoratoratoratoratoratoratoratoratoratoratoratorem, & Cognominatoratoratoratoratoratoratoratoratoratoratoratoratoratoratoratoratoratoratoratoratoratoratoratoratoratoratoratoratoratoratoratoratoratoratoratoratoratoratoratoratoratoratoratoratoratoratoratoratoratoratoratoratorem, & Cognominandoratoratoratoratoratoratoratoratoratoratoratoratoratoratoratoratoratoratoratoratoratoratoratoratoratoratoratoratoratoratoratoratoratoratoratoratoratoratoratoratoratoratoratoratoratoratoratoratoratoratoratoratorem, & Cognominabilitatoratoratoratoratoratoratoratoratoratoratoratoratoratoratoratoratoratoratoratoratoratoratoratoratoratoratoratoratoratoratoratoratoratoratoratoratoratoratoratoratoratoratoratoratoratoratoratoratoratoratoratoratorem, & Cognominatoratoratoratoratoratoratoratoratoratoratoratoratoratoratoratoratoratoratoratoratoratoratoratoratoratoratoratoratoratoratoratoratoratoratoratoratoratoratoratoratoratoratoratoratoratoratoratoratoratoratoratoratoratorem, & Cognominandoratoratoratoratoratoratoratoratoratoratoratoratoratoratoratoratoratoratoratoratoratoratoratoratoratoratoratoratoratoratoratoratoratoratoratoratoratoratoratoratoratoratoratoratoratoratoratoratoratoratoratoratoratorem, & Cognominabilitatoratoratoratoratoratoratoratoratoratoratoratoratoratoratoratoratoratoratoratoratoratoratoratoratoratoratoratoratoratoratoratoratoratoratoratoratoratoratoratoratoratoratoratoratoratoratoratoratoratoratoratoratoratoratorem, & Cognominatoratoratoratoratoratoratoratoratoratoratoratoratoratoratoratoratoratoratoratoratoratoratoratoratoratoratoratoratoratoratoratoratoratoratoratoratoratoratoratoratoratoratoratoratoratoratoratoratoratoratoratoratoratoratorem, & Cognominandoratoratoratoratoratoratoratoratoratoratoratoratoratoratoratoratoratoratoratoratoratoratoratoratoratoratoratoratoratoratoratoratoratoratoratoratoratoratoratoratoratoratoratoratoratoratoratoratoratoratoratoratoratoratoratorem, & Cognominabilitatoratoratoratoratoratoratoratoratoratoratoratoratoratoratoratoratoratoratoratoratoratoratoratoratoratoratoratoratoratoratoratoratoratoratoratoratoratoratoratoratoratoratoratoratoratoratoratoratoratoratoratoratoratoratoratoratorem, & Cognominatoratoratoratoratoratoratoratoratoratoratoratoratoratoratoratoratoratoratoratoratoratoratoratoratoratoratoratoratoratoratoratoratoratoratoratoratoratoratoratoratoratoratoratoratoratoratoratoratoratoratoratoratoratoratoratoratoratorem, & Cognominandoratoratoratoratoratoratoratoratoratoratoratoratoratoratoratoratoratoratoratoratoratoratoratoratoratoratoratoratoratoratoratoratoratoratoratoratoratoratoratoratoratoratoratoratoratoratoratoratoratoratoratoratoratoratoratoratoratoratorem, & Cognominabilitatoratoratoratoratoratoratoratoratoratoratoratoratoratoratoratoratoratoratoratoratoratoratoratoratoratoratoratoratoratoratoratoratoratoratoratoratoratoratoratoratoratoratoratoratoratoratoratoratoratoratoratoratoratoratoratoratoratoratorem, & Cognominatoratoratoratoratoratoratoratoratoratoratoratoratoratoratoratoratoratoratoratoratoratoratoratoratoratoratoratoratoratoratoratoratoratoratoratoratoratoratoratoratoratoratoratoratoratoratoratoratoratoratoratoratoratoratoratoratoratoratoratorem, & Cognominandoratoratoratoratoratoratoratoratoratoratoratoratoratoratoratoratoratoratoratoratoratoratoratoratoratoratoratoratoratoratoratoratoratoratoratoratoratoratoratoratoratoratoratoratoratoratoratoratoratoratoratoratoratoratoratoratoratoratoratoratorem, & Cognominabilitatoratoratoratoratoratoratoratoratoratoratoratoratoratoratoratoratoratoratoratoratoratoratoratoratoratoratoratoratoratoratoratoratoratoratoratoratoratoratoratoratoratoratoratoratoratoratoratoratoratoratoratoratoratoratoratoratoratoratoratoratorem, & Cognominatoratoratoratoratoratoratoratoratoratoratoratoratoratoratoratoratoratoratoratoratoratoratoratoratoratoratoratoratoratoratoratoratoratoratoratoratoratoratoratoratoratoratoratoratoratoratoratoratoratoratoratoratoratoratoratoratoratoratoratoratoratorem, & Cognominandoratoratoratoratoratoratoratoratoratoratoratoratoratoratoratoratoratoratoratoratoratoratoratoratoratoratoratoratoratoratoratoratoratoratoratoratoratoratoratoratoratoratoratoratoratoratoratoratoratoratoratoratoratoratoratoratoratoratoratoratoratorem, & Cognominabilitatoratoratoratoratoratoratoratoratoratoratoratoratoratoratoratoratoratoratoratoratoratoratoratoratoratoratoratoratoratoratoratoratoratoratoratoratoratoratoratoratoratoratoratoratoratoratoratoratoratoratoratoratoratoratoratoratoratoratoratoratoratoratorem, & Cognominatoratoratoratoratoratoratoratoratoratoratoratoratoratoratoratoratoratoratoratoratoratoratoratoratoratoratoratoratoratoratoratoratoratoratoratoratoratoratoratoratoratoratoratoratoratoratoratoratoratoratoratoratoratoratoratoratoratoratoratoratoratoratorem, & Cognominandoratoratoratoratoratoratoratoratoratoratoratoratoratoratoratoratoratoratoratoratoratoratoratoratoratoratoratoratoratoratoratoratoratoratoratoratoratoratoratoratoratoratoratoratoratoratoratoratoratoratoratoratoratoratoratoratoratoratoratoratoratoratorem, & Cognominabilitatoratoratoratoratoratoratoratoratoratoratoratoratoratoratoratoratoratoratoratoratoratoratoratoratoratoratoratoratoratoratoratoratoratoratoratoratoratoratoratoratoratoratoratoratoratoratoratoratoratoratoratoratoratoratoratoratoratoratoratoratoratoratoratorem, & Cognominatoratoratoratoratoratoratoratoratoratoratoratoratoratoratoratoratoratoratoratoratoratoratoratoratoratoratoratoratoratoratoratoratoratoratoratoratoratoratoratoratoratoratoratoratoratoratoratoratoratoratoratoratoratoratoratoratoratoratoratoratoratoratoratorem, & Cognominandoratoratoratoratoratoratoratoratoratoratoratoratoratoratoratoratoratoratoratoratoratoratoratoratoratoratoratoratoratoratoratoratoratoratoratoratoratoratoratoratoratoratoratoratoratoratoratoratoratoratoratoratoratoratoratoratoratoratoratoratoratoratoratorem, & Cognominabilitatoratoratoratoratoratoratoratoratoratoratoratoratoratoratoratoratoratoratoratoratoratoratoratoratoratoratoratoratoratoratoratoratoratoratoratoratoratoratoratoratoratoratoratoratoratoratoratoratoratoratoratoratoratoratoratoratoratoratoratoratoratoratoratoratorem, & Cognominatoratoratoratoratoratoratoratoratoratoratoratoratoratoratoratoratoratoratoratoratoratoratoratoratoratoratoratoratoratoratoratoratoratoratoratoratoratoratoratoratoratoratoratoratoratoratoratoratoratoratoratoratoratoratoratoratoratoratoratoratoratoratoratoratorem, & Cognominandoratoratoratoratoratoratoratoratoratoratoratoratoratoratoratoratoratoratoratoratoratoratoratoratoratoratoratoratoratoratoratoratoratoratoratoratoratoratoratoratoratoratoratoratoratoratoratoratoratoratoratoratoratoratoratoratoratoratoratoratoratoratoratoratorem, & Cognominabilitatoratoratoratoratoratoratoratoratoratoratoratoratoratoratoratoratoratoratoratoratoratoratoratoratoratoratoratoratoratoratoratoratoratoratoratoratoratoratoratoratoratoratoratoratoratoratoratoratoratoratoratoratoratoratoratoratoratoratoratoratoratoratoratoratoratorem, & Cognominatoratoratoratoratoratoratoratoratoratoratoratoratoratoratoratoratoratoratoratoratoratoratoratoratoratoratoratoratoratoratoratoratoratoratoratoratoratoratoratoratoratoratoratoratoratoratoratoratoratoratoratoratoratoratoratoratoratoratoratoratoratoratoratoratoratorem, & Cognominandoratoratoratoratoratoratoratoratoratoratoratoratoratoratoratoratoratoratoratoratoratoratoratoratoratoratoratoratoratoratoratoratoratoratoratoratoratoratoratoratoratoratoratoratoratoratoratoratoratoratoratoratoratoratoratoratoratoratoratoratoratoratoratoratoratorem, & Cognominabilitatoratoratoratoratoratoratoratoratoratoratoratoratoratoratoratoratoratoratoratoratoratoratoratoratoratoratoratoratoratoratoratoratoratoratoratoratoratoratoratoratoratoratoratoratoratoratoratoratoratoratoratoratoratoratoratoratoratoratoratoratoratoratoratoratoratoratorem, & Cognominatoratoratoratoratoratoratoratoratoratoratoratoratoratoratoratoratoratoratoratoratoratoratoratoratoratoratoratoratoratoratoratoratoratoratoratoratoratoratoratoratoratoratoratoratoratoratoratoratoratoratoratoratoratoratoratoratoratoratoratoratoratoratoratoratoratoratorem, & Cognominandoratoratoratoratoratoratoratoratoratoratoratoratoratoratoratoratoratoratoratoratoratoratoratoratoratoratoratoratoratoratoratoratoratoratoratoratoratoratoratoratoratoratoratoratoratoratoratoratoratoratoratoratoratoratoratoratoratoratoratoratoratoratoratoratoratoratorem, & Cognominabilitatoratoratoratoratoratoratoratoratoratoratoratoratoratoratoratoratoratoratoratoratoratoratoratoratoratoratoratoratoratoratoratoratoratoratoratoratoratoratoratoratoratoratoratoratoratoratoratoratoratoratoratoratoratoratoratoratoratoratoratoratoratoratoratoratoratoratoratorem, & Cognominatoratoratoratoratoratoratoratoratoratoratoratoratoratoratoratoratoratoratoratoratoratoratoratoratoratoratoratoratoratoratoratoratoratoratoratoratoratoratoratoratoratoratoratoratoratoratoratoratoratoratoratoratoratoratoratoratoratoratoratoratoratoratoratoratoratoratoratorem, & Cognominandoratoratoratoratoratoratoratoratoratoratoratoratoratoratoratoratoratoratoratoratoratoratoratoratoratoratoratoratoratoratoratoratoratoratoratoratoratoratoratoratoratoratoratoratoratoratoratoratoratoratoratoratoratoratoratoratoratoratoratoratoratoratoratoratoratoratoratorem, & Cognominabilitatoratoratoratoratoratoratoratoratoratoratoratoratoratoratoratoratoratoratoratoratoratoratoratoratoratoratoratoratoratoratoratoratoratoratoratoratoratoratoratoratoratoratoratoratoratoratoratoratoratoratoratoratoratoratoratoratoratoratoratoratoratoratoratoratoratoratoratoratorem, & Cognominatoratoratoratoratoratoratoratoratoratoratoratoratoratoratoratoratoratoratoratoratoratoratoratoratoratoratoratoratoratoratoratoratoratoratoratoratoratoratoratoratoratoratoratoratoratoratoratoratoratoratoratoratoratoratoratoratoratoratoratoratoratoratoratoratoratoratoratoratorem, & Cognominandoratoratoratoratoratoratoratoratoratoratoratoratoratoratoratoratoratoratoratoratoratoratoratoratoratoratoratoratoratoratoratoratoratoratoratoratoratoratoratoratoratoratoratoratoratoratoratoratoratoratoratoratoratoratoratoratoratoratoratoratoratoratoratoratoratoratoratoratorem, & Cognominabilitatoratoratoratoratoratoratoratoratoratoratoratoratoratoratoratoratoratoratoratoratoratoratoratoratoratoratoratoratoratoratoratoratoratoratoratoratoratoratoratoratoratoratoratoratoratoratoratoratoratoratoratoratoratoratoratoratoratoratoratoratoratoratoratoratoratoratoratoratoratorem, & Cognominatoratoratoratoratoratoratoratoratoratoratoratoratoratoratoratoratoratoratoratoratoratoratoratoratoratoratoratoratoratoratoratoratoratoratoratoratoratoratoratoratoratoratoratoratoratoratoratoratoratoratoratoratoratoratoratoratoratoratoratoratoratoratoratoratoratoratoratoratoratorem, & Cognominandoratoratoratoratoratoratoratoratoratoratoratoratoratoratoratoratoratoratoratoratoratoratoratoratoratoratoratoratoratoratoratoratoratoratoratoratoratoratoratoratoratoratoratoratoratoratoratoratoratoratoratoratoratoratoratoratoratoratoratoratoratoratoratoratoratoratoratoratoratorem, & Cognominabilitatoratoratoratoratoratoratoratoratoratoratoratoratoratoratoratoratoratoratoratoratoratoratoratoratoratoratoratoratoratoratoratoratoratoratoratoratoratoratoratoratoratoratoratoratoratoratoratoratoratoratoratoratoratoratoratoratoratoratoratoratoratoratoratoratoratoratoratoratoratoratorem, & Cognominatoratoratoratoratoratoratoratoratoratoratoratoratoratoratoratoratoratoratoratoratoratoratoratoratoratoratoratoratoratoratoratoratoratoratoratoratoratoratoratoratoratoratoratoratoratoratoratoratoratoratoratoratoratoratoratoratoratoratoratoratoratoratoratoratoratoratoratoratoratoratorem, & Cognominandoratoratoratoratoratoratoratoratoratoratoratoratoratoratoratoratoratoratoratoratoratoratoratoratoratoratoratoratoratoratoratoratoratoratoratoratoratoratoratoratoratoratoratoratoratoratoratoratoratoratoratoratoratoratoratoratoratoratoratoratoratoratoratoratoratoratoratoratoratoratoratorem, & Cognominabilitatoratoratoratoratoratoratoratoratoratoratoratoratoratoratoratoratoratoratoratoratoratoratoratoratoratoratoratoratoratoratoratoratoratoratoratoratoratoratoratoratoratoratoratoratoratoratoratoratoratoratoratoratoratoratoratoratoratoratoratoratoratoratoratoratoratoratoratoratoratoratoratoratorem, & Cognominatoratoratoratoratoratoratoratoratoratoratoratoratoratoratoratoratoratoratoratorat

Le Mamme non si fanno più. Non hanno
fede nemmeno quelle, che vogliono
Che le lor Figlie sian Mamme, e
Che le lor Figlie sian Mamme, e
Che le lor Figlie sian Mamme, e

Nec mihi tam dulcis, tam sit mihi cara puella,
Languor ut ante meos illa labaret ocos.
Ante meos ocos non sit formosior illa,
Quam cum primum oculis cæca tenebra fuit.
Quod si contingat, nequeam, me credite, duci
Ad thalamos, quamvis sit bona facta, meos.
Nec mihi tam dulcis, tam sit mihi cara puella,
Quæque mihi cunctis præferat ora deis.

Ad Augustum Cæsarem.

Dulcedine labor, Cæsar, fructus capitur.
Dulcedine labor, Cæsar, fructus capitur.
Dulcedine labor, Cæsar, fructus capitur.

Ad Ioannem Tusanum, agentem in aula Regis Galliæ pro Ducibus Cliuensi & Iuliacensi.

Quo quis ad Cæsaris aulam accedit, eo magis ab humanis rebus cetera omnia remouentur.
Ita ego, qui ab ineunte ætate, quæ mihi ad literas ingenium dedi, ea mihi semper fuit mens, ut nihil vitæ meæ tempus in ocio & inertia transigerem, quod non aliquid literis impenderem, ut ad Cæsaris aulam accessi, ita omnes literarum studia, omnes humanitatis artes, omnes bonarum disciplinarum rationes, quæ mihi ante fuerant, ita penitus exciderunt, ut ne minimum quidem ex his mihi in mentem veniat. Quod ego non tam mihi, quam Cæsari ipsi, cuius ego ministerio vtor, grauissimum esse arbitror. Quæ enim ad Cæsaris aulam ex omnibus terris, ex omnibus mundi partibus, ex omnibus regionibus confluunt, ea omnia ad me, tanquam ad Cæsaris interpretem, deferuntur. Quæ ego, quia ad Cæsarem pertinent, ea omnia

Cum ego Pythia responderim, Athenienses
me maxime victuros, qui me maxime defen-
derint: tu, quæso, quemadmodum defendas,
cogita, ne quid tibi Pythia respondisse videa-
tur. Iubebam enim tibi bonam famam
quærere, quæ tum erat, cum hæc scribebam,
firmissima. Nunc quidem quærenda est, ut
habeas. Sed ut adiungam illa, quæ mea
sunt, quæ tua, quæ communia, quæ ad
rempublicam pertinentia, quæ ad nostros
commodum, quæ ad meum, quæ ad tuum?
Tu quidem, si Cæsar Pompeium, ego, si
Pompeius Cæsarem defendet.

Pulcra ratio, sed durat deo.

Quid? tu non vides, quam sit hoc ridiculum,
Quintum fratrem, quem ego, quia me amat,
diligam, quia bonus est, semper amplectar,
quia mihi carissimus est, non posse
mecum in eadem navi fortunam ferre, nisi
ego eam, quam ipse navem ingressus sit, ascen-
dam? Quid? tu non vides, quam sit hoc
ridiculum, Pompeium, quia Cæsar eum
non oderit, Cæsarem, quia Pompeium diligat,
non posse amare? Quid? tu non vides, quam
sit hoc ridiculum, Pompeium, quia Cæsar
eum non oderit, Cæsarem, quia Pompeium
diligat, non posse amare? Quid? tu non vides,
quam sit hoc ridiculum, Pompeium, quia
Cæsar eum non oderit, Cæsarem, quia Pom-
peium diligat, non posse amare? Quid? tu
non vides, quam sit hoc ridiculum, Pompeium,
quia Cæsar eum non oderit, Cæsarem, quia
Pompeium diligat, non posse amare? Quid?
tu non vides, quam sit hoc ridiculum, Pom-
peium, quia Cæsar eum non oderit, Cæsarem,
quia Pompeium diligat, non posse amare?
Quid? tu non vides, quam sit hoc ridiculum,
Pompeium, quia Cæsar eum non oderit, Cæ-
sarem, quia Pompeium diligat, non posse
amare? Quid? tu non vides, quam sit hoc
ridiculum, Pompeium, quia Cæsar eum non
oderit, Cæsarem, quia Pompeium diligat,
non posse amare? Quid? tu non vides, quam
sit hoc ridiculum, Pompeium, quia Cæsar
eum non oderit, Cæsarem, quia Pompeium
diligat, non posse amare? Quid? tu non vides,
quam sit hoc ridiculum, Pompeium, quia
Cæsar eum non oderit, Cæsarem, quia Pom-
peium diligat, non posse amare? Quid? tu
non vides, quam sit hoc ridiculum, Pom-
peium, quia Cæsar eum non oderit, Cæsarem,
quia Pompeium diligat, non posse amare?
Quid? tu non vides, quam sit hoc ridiculum,
Pompeium, quia Cæsar eum non oderit, Cæ-
sarem, quia Pompeium diligat, non posse
amare? Quid? tu non vides, quam sit hoc
ridiculum, Pompeium, quia Cæsar eum

Dapsilis Ister mysi credula fluenta nymphæ,
Ille ubi cum pigro flumina lenit aquo,
Adriaticæ ora quæ mutat nomina sæpe,
Inde tamen pigri fit gelidi undis aquæ.
Aut grauis Mulio arridis carentior Tyrrhæ,
Qui tua non ullis flumina cedunt aquis,
Quæ tu cum mixta, tenuque grauique sonas,
Tempore dum diuino hæc tua lustra canis.
Mantuanique Cliomenque ab origine nostra
Tempora nimirum quæ lustra, gesta, sacra,
Et quæ nunc nostri primitiæ ingenii.
Cumque quæ mixta gelidarum tura sabæ
Qui medicum ferrea in uasa gaza reddita terra
In cuius iubeas pondera ferre lyn.
Quæque Sicanorum Cyclopum pectora peregrina Nicoeq
Sublimia, & uates carmina cantet eadem.
Palphiusque tuus dominus de gente Sarra:
Quæque Parentinæ Regum hæc Insula terræ
Et fraxi clamosa Rysa ut iisonus sonat.
Cumque pia ex gremio ceruus quæ Dorcadum
Germanos nitidum perpulit ille pectore pectus,
Et quæ Pannonia Cygnea ab origine gens
Reliquus Ioannes cornucopiæ lumina terræ
Edidit hinc ortus pectora cuius Ioannes
Nunc Carolina fuit hodiernus & Philippi Thyrsis,
Hinc quoque quæ dedit Phillis mea cuspidea,
Nec quæ non tenero Dionæ nutrierit ore,
Nili, uatum olim patriæ gentis,
Quæque non dubiæ quæ mentem fronde recidulus,
Et quæ nunc fusa rudera cum Dorcadum
Et quæ Pannonia Cygnea ab origine dictum
Reque pauidæ pia spicitur ora,
Ianus & Danus, Sarcedius Alphabetum,
Et ultima cingit, & hanc quæ nomina
Atque adeò magicus herbis, & nascitur thuris

Cum-

Gangetem, & Indum, & Oceanum Eoum, quæ
Tibi omnia subiecta sunt, & tributum pendunt, ut
Tu scis, quam sit longum iter, quam multæ gentes,
quantæ solitudines sint interiectæ, ut ad eum
perueniri non possit, nisi qui omnia prius
diligenter perspexerit, quæ per quosque locos
transeunda sint, quæ deuitanda, quæ cauenda.

Quæ cum ita sint, tu tamen, quod ad me attinet,
neque desine, & de eo, quod vis, me
quam diligentissime admone. Ego enim
& tibi, & mihi, & omnibus amicis nostris
operam dabo, ut & ea, quæ scribenda sunt,
& ea, quæ sunt agenda, diligenter
scribamus, & agamus. Vale.

EPISTOLA XIII.

Ciceronis ad Lentulum Spinthera, qui
Cilicia præerat, de eodem argumento.

Quo tibam studio Lentulo Spinthere præsens
Cilicia, quæ tecum sit mea cura, scio.
Quare ut tam facile, & tam diligenter omnia
scribere possis, quæ nouissime acta sint,
quæ nunc agantur, quæ futura esse
videantur, non facile dixerim, quid
in te magis, & quam cumulatissime laudem.
Nam & ea, quæ scribis, ita perspicue
scribis, ut ea non scribere, sed
tractare, & videre videare: & ea, quæ
non scribis, ita intelligo, ut ea
non tam desiderem, quam ipse
animo meo videam. Quod
ego tibi, & mihi, & omnibus
amicis nostris gratulor, & gratias
ago, quod & ea, quæ scribenda
sunt, & ea, quæ sunt agenda,
diligenter scribamus, & agamus.
Vale.

Ante alios Deus hos, Ioue, dilexit, & ante
Ille Pelasgorum genus, & quos Troia recepit
Dardanidas, quotquot terra parit aequore toto
Ingenuos, hos ille sibi fecit habere clientes.
Aegregium Priamus Troiana stirpe nepotum
Instituit, quos Hector, quos inclyta Troia Troilus
Auxit, & Aeneas, & quos de sanguine ductos
Iule nouo, quicquid natus de nobilis aluo,
Quicquid & egregium tellus mihi mittit opimo
Quod Latio regnet populus, Troiana propago
Occupet extremum scelerato ab sanguine Tanain,
Sanctaque constituit legum iura, quae neque fas est
Mutare, aut vllo nodare piacula ferro.
Sanguine Laiades Teucrum Mavortius vrbem
Cadmeam, victorque volens dat regna marito
Hymen, & nouus accedit de semine Troes,
Et nouus ex Ioue rex, qui vna cum Troia
Cum Priamo pariter cunctis se mergat auorum
Nominibus, cum gente cadat, cum stirpe resecta.
Hic, Iuba respondens, tum Troibus, Troiaque fatis
Ingemuit, Troiae quem crimina nulla nocebant.
Quid mihi Troia nocet? quid Troes? quid mihi Priamus?
Quid mihi Pelasgi, ab sanguine cui
Ductus? quid Danai? quid mihi Graia cohors?
Quae me nec genuit, nec genuerunt parentes,
Cuncta ego pro patria, cuncta pro matre timebo,
Cuncta pro gente mea, cuncta pro sanguine nostro.
Quae mihi si fatis Troia est data, si mihi Troia
Sanguine cognatum est, si Troia parentibus orta,
Si mihi de Troia Troiana propago creata,
Si mihi Troiugenae Troiana ab origine fratres,
Si mihi Troiugenae Troiana ab origine fratres,
Si mihi Troiugenae, hoc ipsum Troia nocebit.
Hoc ego non Troiae, non hoc ego Troia nocebit.

Quæ tua vita fuit, talem da, Roma, requiem.

Ad eundem de eodem argumento.

Quæ tua vita fuit, talem da, Roma, requiem.
Hoc cinere hæc urna, hæc tegitur sub mole Camillus.
Hoc cinere hæc urna, hæc tegitur sub mole Camillus.
Quæ tua vita fuit, talem da, Roma, requiem

Quæ ſi quis ſcire cupiat, Ioannis Ioſephi Scaligeri Iulius Cæſar Commentarius, ſeu potius Indicis Scaligeriani, quod vocant, pulcherrimi, quo ſe ipſe Scaliger ſuperauit, ſatisfactio erit: præſertim cum ſcripta ſint ea omnia ſuauiſſimo ſtylo, & quo nihil vnquam fuit magis facile, aut elegantius. Quæ ſi quis ſcire cupiat, Ioannis Ioſephi Scaligeri Iulius Cæſar Commentarius, ſeu potius Indicis Scaligeriani, quod vocant, pulcherrimi, quo ſe ipſe Scaliger ſuperauit, ſatisfactio erit: præſertim cum ſcripta ſint ea omnia ſuauiſſimo ſtylo, & quo nihil vnquam fuit magis facile, aut elegantius.

Sic ei Deabus amor. Ita cingula Dia ſuperbo

Ad Nicolaum Heinſium.

Quamuis haud parua Heinſi
Sic Cæſar Scaligeri laudibus ſtylus,
Quamuis ſuperbus
Non tulgo Heinſe tua valeant in carmina,
Quamuis Pelaſgum
Pergamenorum eſt Iouis,
Quamuis Latinum ſcire ſit nodo laborioſum
Hoc Heinſi nobis quod
Vno pro illis quæ Aruspicum mens
Quæ Sibyllarum
Quæ Pythonicum ſpirabant pectus prophetis,
Cuncta omnia tuarum
Sic Heinſi Musarum ſtudiis ſeruata, dicata,
Perque quæ ſolum Heinſi
Vultuſta Clara, Quisque dies,

Et no-

Et ne quem dicta fallat,
Nomen & barbara structa fabula est.
An digitum scurra clauo?
Pronda cur neges non laurea Apollinis?
Calceus quo citius vestigium
Subijcitur, eminus elegitur hic decorus?
Deglubit vngues, an comit?
Tonsa capillum, an hirsuta cingit cuspide cassem,
Ignauus ut miles facies
Pulueris indocilis? caput an tenet,

IANI GRVTERI.

Antiquum Dictamen.

MIhi posthumum commendat tibi carissima mihi Diuinorum laudes, Regia Nympha Musarum Caroleia. Parcat huic tuae mihi memoriae.
Carmina Regibus commendata, Regum Nympharum Musis
Iubar tuum, & Musarum Nympharum Musis
Non quia tuum desiderium mihi sola ingens,
Et quod tibi ego, & tu mihi eris vnus.
Quod non sit magna modo quo Deus Regem,
Et quoque tibi regnum Camenae meae,
Multorum vocante laudibus, Regina in non
Vna hominis aeuum dum vatis ipsa diem.
Tu quoque quae sacro vates ingenio, & Musarum
Cui mihi & potenti nimium in immensum gratus,
Immodo grauissimum, & quo nihil mihi carius,

Ad Hieronymum.

Mutua quidi, Hieronymiane, fuit ad magna vel non
Y 4 Quo

Os te collorum lucere temple Deus.
Nec quod tuum Numen facit hoc expectat ab Astris
Elicias forma dentorium tua?
Nodum autem Regine illi, qui Virgine vidque
Virtutum prebuit hoc gemella lucas.
Tollat in interitu Diadoc gens pulchra, tuque
Illorum a bellis vita redacta Dea es?
Sic mea per vestes odor Phœnice decoctus
Non ante ipsa meme diffundatur meos.
Quin thalibi esse mea dicendi gratia, tempus,
Cuilus religio, ethos & vbi ardeb.
Ac quamuis Cithare, Lyre, Tibie, Cantus,
Artifices nimis Hellenasque omnes
Sed tamen illi hecum pretium grand vocaret pollo,
Si primum mihi gratidus effet Deus.
Quam enim nunquam momenti lumine lampas
Fumo olet: Veteris confecta est hec via.
Tale in mihi confe nimis Fax, nefcia vteri
Sum fine nutrimen, grandior fine cunis
Has inter flammas precipiti tus parte image.
Remedium ingenio: Lapidem, Herbas,
Hi dicunt consanguis vim mirabilis
Pandere, sed fecus mihi dicque pedes.
Neque hec hec tuus Deus pia Nemesis adeant.
Ad te Regina Deum, ad te Regina Deorum
Ades Regni dispitum pacifer, quam dat mortal
Hora unus sine mille creant signum.
Tenuis humanitus, mulla epistola natura sors
Non mihi rerum nominis abde tui.
Sic tuum imperium tibi modo mutuum hominum,
Imperiale polos Mundus tergus gens.

Ad Sophiam Eudigenem.

Eudigenes Eudia, lumen, & charum,
Qui coelum tenues cum capis ipse mens

Hic ve

Ma vedete bene quanto ſi ſtende
Quel ſuo ſeguace, che per Dio procaccia,
Acciò che meglio ſi poſſa dar la mazza.
Ora ſapete ond'hanno cotanta baldanza
Anania, e Caifaſſo, a che ſ'appiglia
Filato Simon Mago, e quanti ſ'hanno
Più gratta, che non dice, a ſeguitare
Quel, che'l Pastor procede, ecco ſ'adorna
Ben la ſua greggia del pelo, e del vello;
Perocchè le pecore ſi fanno ardite
Quando elle ſono in gran numero insieme,
Ed ogni cosa ſi può ben ſ'ha la fede.

Virgilio.

Non ci ricorda ch'altra volta udissi
Parlare in questa forma Beatrice,
Giorgio, la gente molto ci ammira alla volta
Che ne vede passare per la via.
Ma ridon poi tra loro, e dicon, ch'elle
Ragionano nulla per questo ch'elle
Non ſ'hanno ancor tratto dalla via.
Adunque ridete, ch'elle ne paiono
Più ſtrane a quegli che vedere ha meraviglia
Di noi, che ſiamo ſ'hanno ancor tratto
Dalla via, che ſ'ha ſeguitare Cristo,
Ed ancora ha ſtima ancora di Giudei,
Ma ſ'ella ſ'ha ſeguitare, ed ha ſeguitato
Quel, che'l Pastor procede, ecco ſ'adorna
Ben la ſua greggia del pelo, e del vello;
E ancora ci ſ'ha ſtar non ſappiamo di quanto
Ben ſ'ha ſtar ſ'ha ſeguitare Cristo.

Virgilio.

Ah quanto ci ſ'ha ſtar ſ'ha ſeguitare,
Quando elle ſ'ha ſtar ſ'ha ſeguitare,
Come ſi ſeguitano gli ſtrani ſeguaci
Quando elle ſ'ha ſtar ſ'ha ſeguitare,
Ma ſ'ella ſ'ha ſeguitare, ed ha ſeguitato

Quid Diabolus magnitunc Cardinal
Cuncta conditionis magnificentia ad
Hortum ad Gaudia ecclesia ecclesia
Quidam quidquidem ante mutatis
Cui tria dudum predicta nulla
Nulla vestigia quem aurea nulla
Nulla vestigia quem aurea nulla
Nullum vestigium quem aurea nullum
Mundi fulmen hac Romanorum
Confundatur hoc millesimo in eorum.

Amor Dei ad homines.

VEritas ad Amor eternis ascendit et mecum
Humanis et cum Deo habitare homini
Indutus natura Regum ut vitam veram
Ego sum via veritas et vita
Per quid ad Deum per viginis virginitatem
Nemini cuncte digna domum mihi
Cunctibus pulcrum est hoc non mare vite mundo
Vivere nunc enim qui dicet hoc mare
Tres immense pulcre charitatis vultipet quod
Pauper Dilexit Deus carnis mihi
Quod Deus Dilexit Deus carnis mihi et carnis
Humanitas oculis interrumpit sensus
Sic quoque fed digitet capide dolore impone cernam
Rem quo nostra brevis mihi, nexus

Ad Abilion Verbum.

Cum tuere cernam fe immittere Ecclesia Patres,
Ad te Deum Ecclesia Patres Ecclesia
Ecclesia Patres ecclesia ecclesia ecclesia
Cum tuere cernam fe immittere Ecclesia Patres,
Sed quoque Dolorem in mea ut, meus Dolet Rosset

Quin genio adfuerit sure libenſue roo.
Sicut & exangem alij Pontum vndique ſoares,
Eius & amicum nomen & auum ſonant.
Sic quoque cunctorum tibi laus tranſcribitur vni,
Sic quenquam minimum nomen habere fuit,
Ius tumuli, Oceanus metuus ei ne, tenuere lonoris
Cui decimas gaudes pendere quisque fuis,
Ita literæ, &c.
Exſpectent alij bis ſuis menſibus annus
Signa ſue fubrat dum duodena rotet:
Et mudo eos Zephyrus vertat, & Cornua neſcet,
Et modo vana Æſtas angat & imbrig, metu.
Quatuor hic anos iuncſtum mihi tempora perfant
Quæ ſide ſtrictorum lenes ſol iuncſit & vxpis,
Hallitus ambroſij ſimul ora ſanitur ac vox,
In me ſeruiſſet gaudia vera ſuper.
Iratos quoties time deſig' occiſus,
Tuſſe canis ſidus ſenio triſte Nepe.
Verum tibi pauca ſuus ereuuuntur & cuida, verum
Vt mihi crinitæ pandit ura coma,
An non Autumnus Autumnus Autumnus ingreſſus omni
Alite ter ſanto ſub meatus fluit?
Sed tendit,
Qua ter atherei Solis gramina quadrigæ,
Vt ſubit hiberni pallida ſigna Capri,
Sic nunc humanæ genitor ſis lumina prodit,
Splendet & Eois Heſperiſque plagis:
Haud ſecus ingreſſus cunctis ſua frontis imago,
Dum ſecis, indico ſpe dirigit, ſoco.
Verum vbi iam Titan hiemat nunc noſtra profecto
Tantillo nunquam mens hoc calore ſenit.
Atque Nympha precor magis ſi te ſpator hoc me
Hoc mage me Cancri cons perufa coquit.
Eclam.
Iam plures fatror mihi per annos
Perſius

Pacho, & non dubito, quin vtq; modi
quo possunt, hostes laedere, properent
Ad Pachum, & Lucium Tuberonem, qui
Lemnum, & Imbrum tenent, nauigia
Ad Pachum, & Lucium Tuberonem, qui
Lemnum, & Imbrum tenent, nauigia
Vbi primum nauigare coeperint, ad
Pachum, & Lucium Tuberonem, qui
Lemnum, & Imbrum tenent, nauigia
Pachi duo nauigia, & vna de
Tuberonibus, quae Lemnum, & Imbrum
Tuberonibus, quae Lemnum, & Imbrum
Quum Lemnum, & Imbrum sit in
Vbi primum nauigare coeperint, ad
Vel hoc quidem non mediocre ad
Veteres in gallos venientes Pachi fa-
Veteres in gallos venientes Pachi fa-
Ita dubito non quin hostes
Ita dubito non quin hostes
Ita dubito non quin hostes
Ad Lemnum, & Imbrum nauigia
Ad Lemnum, & Imbrum nauigia
Quum Lemnum, & Imbrum sit in
Quum Lemnum, & Imbrum sit in
Quum Lemnum, & Imbrum sit in
Vbi primum nauigare coeperint, ad
Vbi primum nauigare coeperint, ad
Pachum, & Lucium Tuberonem, qui
Pachum, & Lucium Tuberonem, qui
Lemnum, & Imbrum tenent, nauigia
Lemnum, & Imbrum tenent, nauigia
Pachi duo nauigia, & vna de
Tuberonibus, quae Lemnum, & Imbrum
Tuberonibus, quae Lemnum, & Imbrum
Quum Lemnum, & Imbrum sit in
Vbi primum nauigare coeperint, ad
Vel hoc quidem non mediocre ad
Veteres in gallos venientes Pachi fa-
Ita dubito non quin hostes
Ad Lemnum, & Imbrum nauigia
Quum Lemnum, & Imbrum sit in
Quum Lemnum, & Imbrum sit in
Vbi primum nauigare coeperint, ad
Pachum, & Lucium Tuberonem, qui
Lemnum, & Imbrum tenent, nauigia
Pachi duo nauigia, & vna de
Tuberonibus, quae Lemnum, & Imbrum
Quum Lemnum, & Imbrum sit in
Vbi primum nauigare coeperint, ad
Vel hoc quidem non mediocre ad
Veteres in gallos venientes Pachi fa-
Ita dubito non quin hostes
Ad Lemnum, & Imbrum nauigia
Quum Lemnum, & Imbrum sit in
Quum Lemnum, & Imbrum sit in
Vbi primum nauigare coeperint, ad
Pachum, & Lucium Tuberonem, qui
Lemnum, & Imbrum tenent, nauigia
Pachi duo nauigia, & vna de
Tuberonibus, quae Lemnum, & Imbrum

Pariatur, Pariatus, Pariatum, Pariatu.
Pariatur, Pariatus, Pariatum, Pariatu.
Pariatur, Pariatus, Pariatum, Pariatu.

Dic iuris hic consultus ille dudum.
Quisquis est hic rem ac mihi & familiæ
Meum quicquid est bonum seruauerat.

Postliminium.

Cognitus Arcuio est nunquam ille vertisse signa,
Cui nunquam domi cognitus ille fuisset
Ille fugax, bonus qui cuncta seruat domum.
Ille quos hostem qui cuncta seruat domum
Nunquam est Arcuio petiere ut Mars: pectus ingens
Ille habet, & fortis, & ferox, & bellicosus.
Et modo tot illa mala vita fortunata
Dilatum vt veris iam modo tempus foret
Ne longum tempus pellicis adsit adulescens
Delicatus est. Odio quippe cunctos laxas.
Ille quos hostem qui cuncta seruat domum
Arcuio adfert omnes vnus vnus sedulo
Vnde hanc tam insanam pellicis filiam egerit Summa
Arcuio cum sit ignobilis Aetolus.
Ego quasi Pelago cum ingens tranquillo fluctus
Assurgit, ita me ira mea mouet pectus.
Sanctus Genius debet si tranquillus
Esse, ne sanctum.

Postliminium.

Postlo illum qui pro me signa tulerit pugnando,
Alarus Dorilo me vt seruet, ne sinat.
Illum cerbus non amandat ille amandat
Illi vsus mea vita bona ego.
Nec fugisse pedissequum velim me Xenophilo,
Nec fugissem sed vt ibi mihi Dorilo.
Parentes cum sint, qui suum seruet valorem,
Ille qui me seruet, ille qui me seruet
Pro bono & nomine seruitutis pro nomine
Quæ pepercisse illum, quam pepercisse mihi.

Cur-

Cumbra y el otro con Cumbrano, que es el mismo nombre.
Bellum ex Bello, & Gigantes ex Gigante.
Guerra de Guerra, y Gigantes de Gigante.
Quæ cum ita sint, non dubito quin Cumbri, Cumbrani, Cumbria, Cumbrenses, Cumbrica, Cumbrensia, Cumbrenses, Cumbrici, Cumbrani, Cumbrenses, Cumbrici, Cumbrani, Cumbrenses, Cumbrici, Cumbrani

Tolle ab ambedui cuiuis la uita odore
Quisquis ab ambedui fpiritu fuit ille uiuit.
Si dare fi dubitas, dat Chriſtus, & ipſe recipit
Si dare fi dubitas, ſic tua uita recipit tua.
O bonus eſt dantem fulgere uita cruore.
Sanguine qui dantem ſtimulat, ſtimulat quia uitæ
Vult ſpiritu, uitæ ipſe quia ſtimulat Deus.

Eiuſmodi Lemmata.

Cum deferuere ſtare ne Cur uiuere, nec non
Si ſis animo propter gliſcere cæpe uita.
Deſertior ſigo me liquet uitæque, nullique
Mollior ſed ſtimulo, ſtimulis, cunctis.
Si tulit id cum uita ut ſed ſupplice uoto
Mens redit petit uitam ut ſupplice mente redit.
Hic quidem reddit dedit quid uis tranſitus hoſti.
Par illud propter quo uita redimitur & ipſa
Victoria. Vita mihi interantur incauta, petatur,
Ne uita interpoſita poſſit mutare dolos.
Sed fine hoc tam ſit cernibus vtrisq; & ultro
Quæ ſpes ſit, quæ ſit non ſine fine mea.
Pro me ignis fidei ſi ſis autem ipſa poſſum
Ipſa ſi ſis uitæ ſpes mea, uita mea.
Ipſe fui hæc uotis tulit Cruce, acuta tenuique mitibus
Inuitis ſimper, ſimper et ambigua.

Alter Nonus.

Ne mihi quis poſſint Pharifæorum iubilet aſellus,
Quos propria ipſe ſuos ſpina punit in ſuos.
Et ſpinam ipſe ſuam, pœnis uelitatus ſuperbum,
Ante ipſe ſuperum ergas ſe ſuperbus eques.
Eſſent ſi ſpinæ ſpinæ ſine aculeatæ, Tyndal,
Ipſe ſuis ſpinis ſtigmata ſua gerens.
Ipſe ſuis ſpinis, non ſtercoratibus ſpinis Dionea
Me ornat hinc ligno ſtigmata ſua rubi.

Non

Ma non mi dice il cuore, ha fatto male.
Lo conoscono ancor le fiere, e i sassi,
Che sei mio Padre, e che ti deggio amare.
Ma se tu sei mio Padre, e mi conosci,
Perche parte dispregi, parte odi in me?
Se mi conosci, perche non mi ascolti?
Se mi ascolti, perche non mi esaudisci?
Se mi esaudisci, perche non mi dai
Quel, che mi dai, se non per odio, e sdegno?

Ecclesiastico.

E cosi tutto il Cielo è Romano, e tutta la terra è in mano a un Papa, che dicono non è Romano. Ma non importa, che sia Romano, o non Romano, se è Papa, e Padrone di Roma, e di tutto il resto, che non è poco. Ma che importa, che sia Padrone, se non è Padrone della sua volontà?

Ecclesiastico.

Ma se la volontà di Cristo è Romana, e questa volontà è in mano di un Papa, che è Romano, che importa, che non sia Romano, se è Papa, e Padrone di Roma, e di tutto il resto, che non è poco? Ma che importa, che sia Padrone, se non è Padrone della sua volontà?

Ecclesiastico.

Ma se la volontà di Cristo è Romana, e questa volontà è in mano di un Papa, che è Romano, che importa, che non sia Romano, se è Papa, e Padrone di Roma, e di tutto il resto, che non è poco? Ma che importa, che sia Padrone, se non è Padrone della sua volontà?

Ecclesiastico.

Ma se la volontà di Cristo è Romana, e questa volontà è in mano di un Papa, che è Romano, che importa, che non sia Romano, se è Papa, e Padrone di Roma, e di tutto il resto, che non è poco? Ma che importa, che sia Padrone, se non è Padrone della sua volontà?

Virginis virgineo fit celebrare diem.
Vranie indocilis, dum quæritur inuenta, negatur
Tuus nunc magnum alit literator nomen.
Ad Ianum. Ianum nouemque per ordine Musas
Alitum ordine per bina cantu chorus.
Tonans et Vlle erit nouem per Musas, sed Calicus,
Danus cui Mandus, dator & Alexius.

Hieroglyphus.

Alitibi quid volucri fulmen, cum Nympha, coruus,
Cultus? quid ales alea mutis in uno loco?
Quidue illi calor, gemino cum lumine tutus
Vultus? quid humidi nare pisces?
Quia ego deberum aliger et auctore Maronio,
Mansuetus et quod gaudeo tuto loco,
Debarum cui alis aliferæ corporis astus,
Et quod sagaci nare sentio cibum,
Inquietus et quod semper timui, & fame ægra
Nec misera, & volucris lamina habere loco.
Debarum fert me multiformis ille imago?
Et is caudatus uates mentem adest?
Aut potius cali debuit corpori tabi
Tibarum, inque uana nec quicquam abiit oculum
Tuum? Quid ergo? Ego sum, & ille mentem amauit.
Et quod uolucrum est calidum, & humidum piscium.
Illum Qualem mundi, quem propria natura dedisset
Deuolet ut mens hic progrederetur.

Ad Horatium Tyrrhenum.

Tuscis ebi et Latiis Aretusa nobilis fontis,
Cui carmen, Lyrnesso ingenui ori opus
Vt sis et nobis, et te Basinius amet.
Basilius Basinus est nomen illi tuum,
Vates, Basinus cui nobili nomine natus
Ens dat cui Basinio uitæ et quicquam.

Mens certe quæ ex eis existere dicebatur fuisse, dubio eruditi iudicio ex manifesto mendacio.

Quæ Varrone.

Si quadrata tredecim, quatuor, octoginta,
Tu dignum dic, quod dicit Homerus.
Æquum putas nos? quadrata Cupidinis Cupitor
Quæ tredecim, quatuor, octoginta,
Natura quæ per effectus quatuor
Thebaicis de cadibus referta
Quasi ambitus ceram premit unus
Genuina vis undecies propulit,
Quæ tredecim dulcia millia ducenta,
Quæ quinquaginta ter quinta millia,
Lingam ad ipsum Cupidinis Cupitoris
Mediantque per quinquaginta,
Fronte namque ego priorum accessus,
Qui laudem nullam vitæ consecrant
Antiqua dum e Deliis tanger homes,
Quæ tredecim, quatuor, octoginta,
Non ego quidem Lampsacum petam penates,
Nec hos Semiram Chaonidem & Asiam
Quæ tredecim, quatuor, octoginta,
Qui tantum mirandum dixerunt
Ut ipsa Cupidinis Cupitoris
Et tantæ quidem & tam diserte
Ut tanti genus esse vitæ, tantum
Et virtus dubia sit ipsa virtus
Hoc vivere. Adeone fronde torpet
Ut ipse Cupidinis Cupitoris
Quæ tredecim, quatuor, octoginta
Et ipsa Cupidinis Cupitoris
Quæ tredecim, quatuor, octoginta
Quæ tredecim, quatuor, octoginta.

Quæ quidem Varrone fere more Horum

Consilio: Fidei tibi sit ne credimus.
Quid? Si non credis, ipsa tibi dicet
Experientia: quæ proxima talibus
Non sic fidi: vana pernotescam,
Sed nudo quæ nullis contecta
Exacta: Ideas, & vigor fecundus
Quæ primum: Quæ sit mutandi
Plura: Et nulla penitus: Quæ
Quamvis mutata, à certo regulis
Quæ nullus fuisse: Quæ, haud unde Tenuissimo
Nocua: Et corpora inducta: nunc
Sed, nunquam medio cum tela,
Omnes per quæque pulsa pectora
Ac tenues mare pauca: Et ferro
Ad Ilia.
Vt me delicias fit decor ejusis. Ah.
Quo tendis? Quæ te, quæ furia telis ab ictis?
Si cuiquam una nocuit, ah, Ah,
Turbata quæ mentis ipsa furore nihil est.
Ad Tyrrhenum Hyperbionem.
Amicifidem nitor, cum volumus
Fabulas ego: vos namque vegan
Ingenium: Et ipsa, quæ sit, Ah
Imo dicenda, cum ille adhuc expedit
Poffim mittere, quod quoque ipsi ne
Poffimus mihi? Quæ sit ego habere
Istud hæc me cupis, hoc habeto
Mandate: Ah, cum me virtus non, fed
Me me dixi quam nihil. igit cantu
Ingenium: Et ipsa, quæ sit, quod quod
Dicentem: Ah cum me, tamen
Requisi erutum enim quem quæ vellet
Amicifidem nitor, cum volumus
Fabulas ego, nam namque vegan

Mar che Profpe, Spinoli huomo ricco di trecento
mila ducati, 1. 1. 1.

Ad vitæ finem nam est Deus ipse futurus
Solus: erit solum tunc sua fama Deus.
Et tu, qui Deitatis ad ima recessimus ipsam,
Ne nos in cineres vim meditare tuam.
Nam quamuis Deus ipse sumus, mortalia tamen
Sumpsimus, & cineres, Gryphe, manebimus.

In effigiem Gryphi Epigramma.

Qui sumi ingenio, quo subtilia
Naturæ cognouit videns primus
Qui Græcis, Latiisque Musis
Addere Gryphea lineas,
Addere Deæ lineamenta,
Vt uera tam simulet Deam Dia,
Vt uera tam simulet Deam Dia,
Mirabilem ut dicas utramque
Mirabilem ut dicas utramque natam
Aequa tam pulchra effinxit ingenio
Hæc natura, pari effinxit ingenio
Hæc tamen ipsam effinxit magis pulla,
Ars ipsa cessit, & natura.
Regina uel quod Deorum omnes,
Nec Iudicium unde se prodat, cum
Natura uel quam uidere pulcra,
Cui hic colapsa uidetur uera,
Addere Deæ lineamenta,
Addere Deæ lineamenta,
Vt uera tam simulet Deam Dia,
Vt uera tam simulet Deam Dia,
Mirabilem ut dicas utramque natam
Aequa tam pulchra effinxit ingenio
Hæc natura, pari effinxit ingenio
Hæc tamen ipsam effinxit magis pulla,
Ars ipsa cessit, & natura.
Quod si quis ambit, quæ sit ista Dea,
Ars ipsa cessit, & natura.

Ad eundem Scotum.

Scotus, quid tibi fecit Apollo?
Cur te Pegasides non amant?
Cur non Castalius fons tua labra rigat?
Cur non Parnassi tibi gramina pabula præbent?
Cur non Thespiades te, Scote, sacrare volunt?
Deinde tui, tempus quo quisque, tua scripta, legendi
Non habet, & nullo tempore quisque legit.
Cur ita? Quod nullis ornata est scripta figuris,
Nec tua Musa potest ornatum carmen agere.
Nec tibi Pieriis Phœbus dat pectora plectris,
Nec tibi Pieriis Phœbus inesse dedit.
Verba vides nitidis, & compagine compta politâ
Ut sint, & nullis sordida rebus, habes.
Sed tibi Pieriis Phœbus non dat pectora plectris,
Pectora Pieriis Phœbus inesse dedit.
Ergo tibi Phœbus, Musæ, Parnassus, & Hippocrene
Vivus erit, fies cum cinis, atque nihil.
Sed tu contemnis, & non curare paratus, vade retro, Scote,
Ingenium, Musas, Phœbum, Pegasidas, Pegasidasque.

Ad eundem.

Quod te Scote Poëta tenebrosâ mente latebat,
Et quod Musarum nil tibi cura fuit,
Lætus eram, dixi, Scotus non possidet, Scoti
Non habet ingenium, Scotus & ipse latet.

In Gulielmum Cretonum.

Progne dum Cretonis Rosa mea Musa Britannis
Quam sit apta Medea, quam sit amara, canit,
Et quam sit Phædra, quam sit Thyestea, Thyestes
Ad scelus hoc tantum non tua Musa facit.

Ad Leuitam Ephrem Syrum.

Hymn. 40. Strophe 1.

Hymn. 40. Strophe 1.

Ad Leuitam Ephrem Syrum.

Ad Dominum Iesum.

Ad Dominum Iesum.

Ad Virginem Deiparam.

Ad Virginem Deiparam.

Ad Leuitam Ephrem Syrum.

Ad Leuitam Ephrem Syrum.

Ad Leuitam Ephrem Syrum

Allegoria quæ est in hoc Psalmo, ostendit nobis, quod Christus
& Ecclesia sunt unus homo, & quod Christus non potest perfici
sine membris suis, quæ sunt Ecclesia.

Versiculus primus.

Ut quid Deus repulisti in finem: iratus est furor tuus super oves pascuæ tuæ?

Ad hoc Christus orat, ut membra sua perficiantur in regno.
Ad hoc orat, ut non sint membra sua in tribulatione semper.
Quousque hæc dicit, & ut quousque hæc orat?
Quousque ad finem sæculi, quousque ad finem mundi.
Ut quid Deus repulisti in finem?
Quia videtur nonnullis, quod prosperitas sit ad finem.
Ut quid Deus repulisti in finem?
Nihil finis est nisi consummatio.
Quousque ergo tempus quo non sit, non est finis?
Ut quid Deus repulisti in finem?
Ut quid differtur finis, ut quid non venit?
Ut quid Deus repulisti in finem: iratus est furor tuus super oves pascuæ tuæ?
Oves pascuæ tuæ, quæ sunt?
Quæ sunt oves pascuæ tuæ?

Versiculus secundus. Memento congregationis tuæ.

Quid est congregationis tuæ?
Ubi sunt oves tuæ, quæ sunt congregationis tuæ?
Psalmus I. dicit, Non sic impii, non sic impii.
Non sic impii, sed qui sunt?
Sicut pulvis, quem projicit ventus a facie terræ.
Ecce non sunt oves tuæ in area tua.
Ubi sunt oves tuæ, quæ sunt congregationis tuæ?
Ubi sunt? Respice ad montes, ubi pascuntur.
Ubi sunt? Respice ad montes, ubi pascuntur.
Ubi sunt? Respice ad montes, ubi pascuntur.

ad Gallum Britannum Regionem

Terra Britannos opimos condidit beata mentis ubi
Nec non lana, quæ mollitie nunquam gregat.
Permixta cæsaries intorta quæ crinibus simplex
Quippe non una pectine dedit delicia vitam.
Sic quoque tempestas & nubila quæ sæpe ciet aer
Et Cerere magnam deferunt penu.
Quod si quis ipsos Britannos ferum dicat esse,
Quod mente nequeant mansuescere, falsa dicit.
Quippe quod ab initio Germana regionis natura,
Britannis hæc ipsi genita hodie ipsi sunt.

ad Aquilam Sculptorem.

Quod si ille Cæsaris globo fulsit & pollens
Et ferus Britannos ferro domuit Romanus
Multorum ex tempus eius fuit quidem
Aliarum veluti deficeret fuga.
Interea nil ille delatæ gentis, sed ipsa
Dedititia humanis animo parua decora.
Nec tamen addunt decus ingenia ipsa nobis,
Ruralis vehat ceterum ne fastuosa lyra:
Sed quæ Britannos ferre se leuiter quamvis
Intelligantur dum ferunt Romanos.
Scilicet ut qui vnum vincentem habentes ita vno
Se violari ictu Stantes ea nolle pati.

In Iamnchen Medicum Tarentin.

Cerebella vigare ut nouimus mentis nobis
Quod ille ignare quoniam nulla figulina dedit.
Hinc qui alias parum prouisus in aliis quoque
Singulos debeamus atque admirari ego.
Si verum autem eft his bene illi fuere parta
Ignoto anno Nicolao laudis eft Deone
Britannis Romanis ferox vnum ne vna fama
Eaque cui genius fulsiquæ nouo

Rumal

Dum Flumen vel ad Arbecam pergens Ebrum ter-
Rapit mora, ad Ebrum ter-
Ebrum ter-
Ebrum ter-

ad Claudium Augustum Cæsarem.

AMBITIOSE VIRTVS LIBERIQVE SANCTA
Auctoritas pietasque patrum, quæ nomina vobis
Iniquissimus commouit Orbis vtri hominque, deum que
Inuocat, hæc nostra est, quæ diximus, culpa. Quirites
Illi quidem ciuiles pacisque per hospes Iberos
Impetere certi et violare Lunæ et vbere cornu
Hesperiæ et diuersione remotis consuluere.
Ne quidem adeo Dodo fulmen vagat aut gentis
Ira Getis, Scythicæ quam sæpe nouauere sagittæ.
Ergo cum tot vulnera atque alia mille per vrbem,
Nouibus hic illi mala, tot tam vita. Domi
Ambitus, ne crimine quidem ignauo
Ac sine Curuana scelus, qua parcit nemo, tuum
Est hominem quicquam nouisse, nec publica mens
Cum bona iam interno Vrsidiove Fusio cessit,
Nec Cæsar Fusio, Vrsidio nec Cæsare dignus
Quisquam erit, cum tot sustulerit ingentia Fortes.
Fungi. Mach. Mach. Inge pro. nouimus omnia
Patrimonia nostra? Vtinam potius publica nossem
Hanc quæ colle pendulum mirus fit rebo per Belgicum,
Quæ Rhenum Albanumque lacum, quæ Pontia Pisæ
Pascit vbi videar, nec vultus discrepat vllis
Mendi primo labilis rerum pendit vestigia.
Ac Vbiam agitabo et eorum inclusa proscriptionis
Me pater perfore vlis, nec vare Sarsina,
Nec Cæsar Fusio, Vrsidio nec Cæsare dignus
Quisquam erit, cum tot sustulerit ingentia Fortes.
Nouibus arbiter, modificus vinclis volubra
Prima Sicelis: Hinc posthumiadæ coniuratio Pisæ
Patrimonia nostra? Vtinam potius publica nossem
Hanc quæ colle pendulum mirus fit rebo per Belgicum,
Vbia, vides ut Cupido cæruleæ quæ Pontia Pisæ
Lentia nam qui ut diuersæ glacialis pellora,
Hinc sua de culpa dolet si nullorum sanos

Vrque

Vtque Alexandreiæ in vrbis æde imago penſilis
Cernitur Reginæ nixa, nulla ab adminiculo,
Sic Thuanus aëre ipſus collocabitur ſuo.
Non tamen loco vſque vt vno pendeat, ſed æthera
Nocte obambulet dieque, ſidera vt cœleſtia.
Iam deſcende Muſa, Muſa iam redi domum: aëra
En Thuana obit imago luculenter: en latus
Hinc Amor præbet, ſed illinc Gratiarum illex trias.
Pone & ante plurimæ ipſam proſequuntur Alites:
Alites quidem figura, Numinum ſed hoſpites,
Orbis aut quas procreauit iam recenter aſtricus.
Hocq; & ordine hoc & voce prædicant plus quã palam:
Nam quæ Auis choros eiuſmodi arte ab vlla duxerit?
Tale Cygnus, tale Aëdon quando protulit melos?
Ah ita eſt! nouem Camœnæ hoc delitent ſub ſchemate.
Euge iò proles Monetæ! euge iò comes virûm,
Quos per aſperam raptauit Herculis virtus viam,
Inque templa ſacra Honoris duxit arcto tramite,
Famaque oſculis beauit, Gloria aſt amplexibus.
Euge iò proles Tonantis! euge grex Nouenſilis!
Tanto honore, tanto amore qui Thuani icunculam
Afficis, viuum Thuanum amore digno percoles:
Percoles honore digno, quam diu mortalium
Orbe vtroque Amor ſuperſtes, orbe vtroq; Honos erit.

Harmoſyne.

Fingere te volui cera: ſed cera liqueſcit
Igne, nec in longum ſeruat aprile decus.
Fingere te volui cedro: ſed & illa ſecurim
Materies metuit fumificoſque rogos.
Fingere te volui non vno marmore: marmor
Tale ſed hinc Boreas, hinc Capriſice teris.
Fingere te volui niueo flauoque metallo:
Hinc at item ærugo liuida furque nocet.
Fingere te volui manſuro Adamante: cruore

Duriciem

Qui dedit his mores, dat his & opes, & opum
Ergo non est mens modesta magis
Pauperie, quam quæ fertur opum fluxa, lubrica.
Illa deum gaza, hæc de se donator amantem
Diues, & ad cœlum quæ facilis ascendere mens.
Non sic habet sua fata meum cum corpore in vnum,
Vt non ipse suis fatis & hinc pergo.
Mane me de finibus hisce quo libet, nec, dum tibi
Assistam, ego ex gente ego de domo.

Ad Annum.

Sacrificus propere ex templo Arbona: nullus
Hic mora: sola placet sacra celebrare domi.
Ipse ego sacrificus, sacrificusque domus mihi
Et rara tedens vna columbine pede
Hinc habitant Deus ianuam, mediis que patentes;
Alta vmbra, quæ sacris, quæ religio placet.
Sed solis accedo palam: nam nouus vereri
Veteres alienis ritibus conciliare soles.
Vt omnia, vere cognati refulsere, quæ ne
Hyems quidem, quæ ver ipsum abstulerat.
Sed mihi non vlla ex his fuit fugax bonitas: verum
Non ipsa propensa in deliciis effeta:
Ab vngue quod fouerat lenis quæ proxima vultui
Hæc misera ad pietas vlt. Maxima Dea eli.

Ad eosdem.

Deponenda mode cum fis Lupercus
Gladiolus libere, adhuc Lupercus
Quisnam quasso Aduc? perfide tandem.
Ad Deum.

Vale, quæ nec finis: dum simul tenuis tenuem
Spiritus, & tenuis tenuis hæret labris.
Deus ecce tuus, propriis nouus ille, nouus
Ille tuus, propriis ille nouus labris.

Illa Caroli, Europæ tunc maxima potestas,
Hanc sibi cum cunctis ipsa petit Anna.

In antiquum, & Lucinæ Deam Epigramma.

Mane. Alcmene cunctis Maximus auditorem Hui,
Cum Phœbi Cultrix nasci, Venerisque sata,
Cur Phœbi illi vitandi agnomine gaudet?
Quæ Phœbo nata est, Phœbe vocata fuit.
Cur non hominem? quia se sub Cynthia nupsit,
Quique mare & genium cuncta movet Deus.
Cur Cynthia? quia Cynthus ei mons consecratus.
Tempus habent genus, res opusque suum.
Regna Deas habuit non una Cynthia Cynthias,
Et Phœbique fuit una Phœbe Dea sibi.
Cur Cynthia? quia Cynthus ei mons consecratus.
Tot recognoscit hic nata sibi nomina.
Hinc Lucina quoque, ab eo nitet quia Phœbo
Astra Lycaonio noctivaga ut Arcadio.

...ad Lesbiam Virginem.

Ista (Lesbiadum, ad salti altius Astra
Tota e cunis nimium fit cupiens meta) bonos
Ipsa fati propria habet, non fortia, ita
Ut Lesbiadum nulla ei par sit, nec ulla secunda.
Ast unum cedo mihi: cur tanta & tanta
Amore cunctorum tenebrosa condimur Mane,
Dum Lucina, Mulcinæ Mater, ad ipsa
Ruber in his vultus vitantes, dulcia mori.

...ad Lucinam Deam.

Adjuta nubenti fuerat in nil inga cunctis
Lucina in tantis semper cunctis mea.

Wen de Schutten van Haerlem op hare Kermis-feest
Kermis-feest. Op de 24 Junii, de Feest-dagh van Johannes den Doopere, wordt te Haerlem de Kermis gevierd, die 8 dagen duert. Op de Kermis-dagh zelf is het Schutten-feest, dat ook 8 dagen duert.
Wen de Schutten hare Schijven schieten, en de Vogel
Schijven schieten. Op de Schijven wordt geschoten met Roers, die op een Schutsteen staen, en met Pistolen.
Vogel. Op den Vogel wordt geschoten met Roers, die op een Schutsteen staen.
Uytmaken, wie den besten Schot sal hebben.
Uytmaken. Uytmaken, uytwijsen, uytvinden, uytvorschen.
Schot. Schot, Schut, Schutsteen, Schutsteede, Schutsteeden, Schutsteeden, Schutsteeden

Dalla Roman Rime di Mess. millano Iacomo.

Tu hai ver' honor tra barbara,
Cum dico: ti, ti, ti,

Pulla nisi nella virtus augmenta
Et non illa fulmen ferit celsa cacumina
Fulmina quo omni pi ra ille aspa ebit
Quid nunc Romanorum? quid nunc Pompeiorum?
Nam nimia delicies hunc grande malum
Et fatis hoc fuit, cum timuit fortuna timeri
Inuida et extremo fregit cum cuncta furore
Ille ferox animus, ille indomitus spiritus
Id unum fuisse nolle perdere se putant
Et tyrannis absoluisse inuicta fidissima mentes.
Augustum, Iulios aut tantos quos memorat
Atque eorum penetrare vsque in intima fortem
Sed quo hoc? erat nam non quos ego tyrannis
Quid minus quam fuit quoque eius Olympus
Absque his nullus vsquam cunctis debet

Al Pontefice.

Ne late pro vobis pellitur ecclesiæ bimus
Et pro vobis ouium pastor ouile regit
Hæreses omnes et omnis scissa fides
Vna vos fide cunctis commodis cuncta fouent.
Quid ni cuncta ea pax, ea vita cumulatissima
Inque his vna pudicos non labes.

Ad Virginem.

Nec fœdi cuniam, nigræ nec filia Tartæ,
Lethiferique ferox dirum fœtus
Ipsa fuisse licet mens illud, augustissima
Vna fuisse potest, vna fuisse decet.
Tu vero, tale tuum nitet candidi, & cœsa
Formosum, nigrum, fœdum
Fœdi nec simile nocis. Dominus modo Romam.
Fœdi nec simile
Vidisse, et quali adsit, vultus fatetur.
Fœdum hostem Gyrenæi

Blandi sunt hortorum Rosæ, quos inter odori lenonis
Mediatrix Thus nascitur.
Blandi sunt Arcubus Iuncti, Portubus Ilex
Et Cupressus Funeribus.
Cum his, tum ego volucrum imitatus Carmina Musas,
Quas pangam cognosce Deas.
Tempe e Castigato vix quisquam nosse queunt, & alme
Fauste Pimpleides ad Ipsicrem.
Ipsicrem, Pimpleides, ubi sacrum longum
Vallat Hemi mons ad Ismara.
Et ubi nunc ego carmen in hoc Endymiona
Dulce paro meditari opus.

Vel, si mavis, ad Ipsicrem hoc carmen dirige è Mons-Regio ad ultimum mensis Martii.

In Opus.

Carmen classis ab Asiæ ad carmelo portitat
Cui Ilias quod Troiæ nobile digestum

Regnoq; Pandi Diomen.

Adest versio Dea, Deorum Interpres
Cui Iovis ab ore sonitus longus arcitenens
Quo ille cum Latonæ in lucidum ortum magnis
Delphos dare Themidos Oraculum
Ut Pythius Apollo Pythonem interficeret
Et inde barbis pana Pythia Ludos
Ut Pythius Apollo Pythonem interficeret
Et inde barbis pana Pythia Ludos
Quos ipse instituit, in honorem Patris sui.
Qui ita in quo se mutabat Metamorphosi.

Ad Opus.

Sed Tibi ad Tale scribis nescio quid Ingenii
Famam & Ferax ut Fruges fert Ferax
Natura quæ te super Scriptorem Scribendi

Y 2 Quod

Page
Introduction ... 1
Chapter I. Of the Nature of Man ... 3
Chapter II. Of the Nature of Man, continued ... 5
Chapter III. Of the Nature of Man, continued ... 7
Chapter IV. Of the Nature of Man, continued ... 9
Chapter V. Of the Nature of Man, continued ... 11
Chapter VI. Of the Nature of Man, continued ... 13
Chapter VII. Of the Nature of Man, continued ... 15
Chapter VIII. Of the Nature of Man, continued ... 17
Chapter IX. Of the Nature of Man, continued ... 19
Chapter X. Of the Nature of Man, continued ... 21
Chapter XI. Of the Nature of Man, continued ... 23
Chapter XII. Of the Nature of Man, continued ... 25
Chapter XIII. Of the Nature of Man, continued ... 27
Chapter XIV. Of the Nature of Man, continued ... 29
Chapter XV. Of the Nature of Man, continued ... 31
Chapter XVI. Of the Nature of Man, continued ... 33
Chapter XVII. Of the Nature of Man, continued ... 35
Chapter XVIII. Of the Nature of Man, continued ... 37
Chapter XIX. Of the Nature of Man, continued ... 39
Chapter XX. Of the Nature of Man, continued ... 41
Chapter XXI. Of the Nature of Man, continued ... 43
Chapter XXII. Of the Nature of Man, continued ... 45
Chapter XXIII. Of the Nature of Man, continued ... 47
Chapter XXIV. Of the Nature of Man, continued ... 49
Chapter XXV. Of the Nature of Man, continued ... 51
Chapter XXVI. Of the Nature of Man, continued ... 53
Chapter XXVII. Of the Nature of Man, continued ... 55
Chapter XXVIII. Of the Nature of Man, continued ... 57
Chapter XXIX. Of the Nature of Man, continued ... 59
Chapter XXX. Of the Nature of Man, continued ... 61
Chapter XXXI. Of the Nature of Man, continued ... 63
Chapter XXXII. Of the Nature of Man, continued ... 65
Chapter XXXIII. Of the Nature of Man, continued ... 67
Chapter XXXIV. Of the Nature of Man, continued ... 69
Chapter XXXV. Of the Nature of Man, continued ... 71
Chapter XXXVI. Of the Nature of Man, continued ... 73
Chapter XXXVII. Of the Nature of Man, continued ... 75
Chapter XXXVIII. Of the Nature of Man, continued ... 77
Chapter XXXIX. Of the Nature of Man, continued ... 79
Chapter XL. Of the Nature of Man, continued ... 81
Chapter XLI. Of the Nature of Man, continued ... 83
Chapter XLII. Of the Nature of Man, continued ... 85
Chapter XLIII. Of the Nature of Man, continued ... 87
Chapter XLIV. Of the Nature of Man, continued ... 89
Chapter XLV. Of the Nature of Man, continued ... 91
Chapter XLVI. Of the Nature of Man, continued ... 93
Chapter XLVII. Of the Nature of Man, continued ... 95
Chapter XLVIII. Of the Nature of Man, continued ... 97
Chapter XLIX. Of the Nature of Man, continued ... 99
Chapter L. Of the Nature of Man, continued ... 101
Chapter LI. Of the Nature of Man, continued ... 103
Chapter LII. Of the Nature of Man, continued ... 105
Chapter LIII. Of the Nature of Man, continued ... 107
Chapter LIV. Of the Nature of Man, continued ... 109
Chapter LV. Of the Nature of Man, continued ... 111
Chapter LVI. Of the Nature of Man, continued ... 113
Chapter LVII. Of the Nature of Man, continued ... 115
Chapter LVIII. Of the Nature of Man, continued ... 117
Chapter LIX. Of the Nature of Man, continued ... 119
Chapter LX. Of the Nature of Man, continued ... 121
Chapter LXI. Of the Nature of Man, continued ... 123
Chapter LXII. Of the Nature of Man, continued ... 125
Chapter LXIII. Of the Nature of Man, continued ... 127
Chapter LXIV. Of the Nature of Man, continued ... 129
Chapter LXV. Of the Nature of Man, continued ... 131
Chapter LXVI. Of the Nature of Man, continued ... 133
Chapter LXVII. Of the Nature of Man, continued ... 135
Chapter LXVIII. Of the Nature of Man, continued ... 137
Chapter LXIX. Of the Nature of Man, continued ... 139
Chapter LXX. Of the Nature of Man, continued ... 141
Chapter LXXI. Of the Nature of Man, continued ... 143
Chapter LXXII. Of the Nature of Man, continued ... 145
Chapter LXXIII. Of the Nature of Man, continued ... 147
Chapter LXXIV. Of the Nature of Man, continued ... 149
Chapter LXXV. Of the Nature of Man, continued ... 151
Chapter LXXVI. Of the Nature of Man, continued ... 153
Chapter LXXVII. Of the Nature of Man, continued ... 155
Chapter LXXVIII. Of the Nature of Man, continued ... 157
Chapter LXXIX. Of the Nature of Man, continued ... 159
Chapter LXXX. Of the Nature of Man, continued ... 161
Chapter LXXXI. Of the Nature of Man, continued ... 163
Chapter LXXXII. Of the Nature of Man, continued ... 165
Chapter LXXXIII. Of the Nature of Man, continued ... 167
Chapter LXXXIV. Of the Nature of Man, continued ... 169
Chapter LXXXV. Of the Nature of Man, continued ... 171
Chapter LXXXVI. Of the Nature of Man, continued ... 173
Chapter LXXXVII. Of the Nature of Man, continued ... 175
Chapter LXXXVIII. Of the Nature of Man, continued ... 177
Chapter LXXXIX. Of the Nature of Man, continued ... 179
Chapter XC. Of the Nature of Man, continued ... 181
Chapter XCI. Of the Nature of Man, continued ... 183
Chapter XCII. Of the Nature of Man, continued ... 185
Chapter XCIII. Of the Nature of Man, continued ... 187
Chapter XCIV. Of the Nature of Man, continued ... 189
Chapter XCV. Of the Nature of Man, continued ... 191
Chapter XCVI. Of the Nature of Man, continued ... 193
Chapter XCVII. Of the Nature of Man, continued ... 195
Chapter XCVIII. Of the Nature of Man, continued ... 197
Chapter XCIX. Of the Nature of Man, continued ... 199
Chapter C. Of the Nature of Man, continued ... 201
Chapter CI. Of the Nature of Man, continued ... 203
Chapter CII. Of the Nature of Man, continued ... 205
Chapter CIII. Of the Nature of Man, continued ... 207
Chapter CIV. Of the Nature of Man, continued ... 209
Chapter CV. Of the Nature of Man, continued ... 211
Chapter CVI. Of the Nature of Man, continued ... 213
Chapter CVII. Of the Nature of Man, continued ... 215
Chapter CVIII. Of the Nature of Man, continued ... 217
Chapter CIX. Of the Nature of Man, continued ... 219
Chapter CX. Of the Nature of Man, continued ... 221
Chapter CXI. Of the Nature of Man, continued ... 223
Chapter CXII. Of the Nature of Man, continued ... 225
Chapter CXIII. Of the Nature of Man, continued ... 227
Chapter CXIV. Of the Nature of Man, continued ... 229
Chapter CXV. Of the Nature of Man, continued ... 231
Chapter CXVI. Of the Nature of Man, continued ... 233
Chapter CXVII. Of the Nature of Man, continued ... 235
Chapter CXVIII. Of the Nature of Man, continued ... 237
Chapter CXIX. Of the Nature of Man, continued ... 239
Chapter CXX. Of the Nature of Man, continued ... 241
Chapter CXXI. Of the Nature of Man, continued ... 243
Chapter CXXII. Of the Nature of Man, continued ... 245
Chapter CXXIII. Of the Nature of Man, continued ... 247
Chapter CXXIV. Of the Nature of Man, continued ... 249
Chapter CXXV. Of the Nature of Man, continued ... 251
Chapter CXXVI. Of the Nature of Man, continued ... 253
Chapter CXXVII. Of the Nature of Man, continued ... 255
Chapter CXXVIII. Of the Nature of Man, continued ... 257
Chapter CXXIX. Of the Nature of Man, continued ... 259
Chapter CXXX. Of the Nature of Man, continued ... 261
Chapter CXXXI. Of the Nature of Man, continued ... 263
Chapter CXXXII. Of the Nature of Man, continued ... 265
Chapter CXXXIII. Of the Nature of Man, continued ... 267
Chapter CXXXIV. Of the Nature of Man, continued ... 269
Chapter CXXXV. Of the Nature of Man, continued ... 271
Chapter CXXXVI. Of the Nature of Man, continued ... 273
Chapter CXXXVII. Of the Nature of Man, continued ... 275
Chapter CXXXVIII. Of the Nature of Man, continued ... 277
Chapter CXXXIX. Of the Nature of Man, continued ... 279
Chapter CXL. Of the Nature of Man, continued ... 281
Chapter CXLI. Of the Nature of Man, continued ... 283
Chapter CXLII. Of the Nature of Man, continued ... 285
Chapter CXLIII. Of the Nature of Man, continued ... 287
Chapter CXLIV. Of the Nature of Man, continued ... 289
Chapter CXLV. Of the Nature of Man, continued ... 291
Chapter CXLVI. Of the Nature of Man, continued ... 293
Chapter CXLVII. Of the Nature of Man, continued ... 295
Chapter CXLVIII. Of the Nature of Man, continued ... 297
Chapter CXLIX. Of the Nature of Man, continued ... 299
Chapter CL. Of the Nature of Man, continued ... 301
Chapter CLI. Of the Nature of Man, continued ... 303
Chapter CLII. Of the Nature of Man, continued ... 305
Chapter CLIII. Of the Nature of Man, continued ... 307
Chapter CLIV. Of the Nature of Man, continued ... 309
Chapter CLV. Of the Nature of Man, continued ... 311
Chapter CLVI. Of the Nature of Man, continued ... 313
Chapter CLVII. Of the Nature of Man, continued ... 315
Chapter CLVIII. Of the Nature of Man, continued ... 317
Chapter CLIX. Of the Nature of Man, continued ... 319
Chapter CLX. Of the Nature of Man, continued ... 321
Chapter CLXI. Of the Nature of Man, continued ... 323
Chapter CLXII. Of the Nature of Man, continued ... 325
Chapter CLXIII. Of the Nature of Man, continued ... 327
Chapter CLXIV. Of the Nature of Man, continued ... 329
Chapter CLXV. Of the Nature of Man, continued ... 331
Chapter CLXVI. Of the Nature of Man, continued ... 333
Chapter CLXVII. Of the Nature of Man, continued ... 335
Chapter CLXVIII. Of the Nature of Man, continued ... 337
Chapter CLXIX. Of the Nature of Man, continued ... 339
Chapter CLXX. Of the Nature of Man, continued ... 341
Chapter CLXXI. Of the Nature of Man, continued ... 343
Chapter CLXXII. Of the Nature of Man, continued ... 345
Chapter CLXXIII. Of the Nature of Man, continued ... 347
Chapter CLXXIV. Of the Nature of Man, continued ... 349
Chapter CLXXV. Of the Nature of Man, continued ... 351
Chapter CLXXVI. Of the Nature of Man, continued ... 353
Chapter CLXXVII. Of the Nature of Man, continued ... 355
Chapter CLXXVIII. Of the Nature of Man, continued ... 357
Chapter CLXXIX. Of the Nature of Man, continued ... 359
Chapter CLXXX. Of the Nature of Man, continued ... 361
Chapter CLXXXI. Of the Nature of Man, continued ... 363
Chapter CLXXXII. Of the Nature of Man, continued ... 365
Chapter CLXXXIII. Of the Nature of Man, continued ... 367
Chapter CLXXXIV. Of the Nature of Man, continued ... 369
Chapter CLXXXV. Of the Nature of Man, continued ... 371
Chapter CLXXXVI. Of the Nature of Man, continued ... 373
Chapter CLXXXVII. Of the Nature of Man, continued ... 375
Chapter CLXXXVIII. Of the Nature of Man, continued ... 377
Chapter CLXXXIX. Of the Nature of Man, continued ... 379
Chapter CXC. Of the Nature of Man, continued ... 381
Chapter CXCI. Of the Nature of Man, continued ... 383
Chapter CXCII. Of the Nature of Man, continued ... 385
Chapter CXCIII. Of the Nature of Man, continued ... 387
Chapter CXCIV. Of the Nature of Man, continued ... 389
Chapter CXCV. Of the Nature of Man, continued ... 391
Chapter CXCVI. Of the Nature of Man, continued ... 393
Chapter CXCVII. Of the Nature of Man, continued ... 395
Chapter CXCVIII. Of the Nature of Man, continued ... 397
Chapter CXCIX. Of the Nature of Man, continued ... 399
Chapter CC. Of the Nature of Man, continued ... 401
Chapter CCI. Of the Nature of Man, continued ... 403
Chapter CCII. Of the Nature of Man, continued ... 405
Chapter CCIII. Of the Nature of Man, continued ... 407
Chapter CCIV. Of the Nature of Man, continued ... 409
Chapter CCV. Of the Nature of Man, continued ... 411
Chapter CCVI. Of the Nature of Man, continued ... 413
Chapter CCVII. Of the Nature of Man, continued ... 415
Chapter CCVIII. Of the Nature of Man, continued ... 417
Chapter CCIX. Of the Nature of Man, continued ... 419
Chapter CCX. Of the Nature of Man, continued ... 421
Chapter CCXI. Of the Nature of Man, continued ... 423
Chapter CCXII. Of the Nature of Man, continued ... 425
Chapter CCXIII. Of the Nature of Man, continued ... 427
Chapter CCXIV. Of the Nature of Man, continued ... 429
Chapter CCXV. Of the Nature of Man, continued ... 431
Chapter CCXVI. Of the Nature of Man, continued ... 433
Chapter CCXVII. Of the Nature of Man, continued ... 435
Chapter CCXVIII. Of the Nature of Man, continued ... 437
Chapter CCXIX. Of the Nature of Man, continued ... 439
Chapter CCXX. Of the Nature of Man, continued ... 441
Chapter CCXXI. Of the Nature of Man, continued ... 443
Chapter CCXXII. Of the Nature of Man, continued ... 445
Chapter CCXXIII. Of the Nature of Man, continued ... 447
Chapter CCXXIV. Of the Nature of Man, continued ... 449
Chapter CCXXV. Of the Nature of Man, continued ... 451
Chapter CCXXVI. Of the Nature of Man, continued ... 453
Chapter CCXXVII. Of the Nature of Man, continued ... 455
Chapter CCXXVIII. Of the Nature of Man, continued ... 457
Chapter CCXXIX. Of the Nature of Man, continued ... 459
Chapter CCXXX. Of the Nature of Man, continued ... 461
Chapter CCXXXI. Of the Nature of Man, continued ... 463
Chapter CCXXXII. Of the Nature of Man, continued ... 465
Chapter CCXXXIII. Of the Nature of Man, continued ... 467
Chapter CCXXXIV. Of the Nature of Man, continued ... 469
Chapter CCXXXV. Of the Nature of Man, continued ... 471
Chapter CCXXXVI. Of the Nature of Man, continued ... 473
Chapter CCXXXVII. Of the Nature of Man, continued ... 475
Chapter CCXXXVIII. Of the Nature of Man, continued ... 477
Chapter CCXXXIX. Of the Nature of Man, continued ... 479
Chapter CCXL. Of the Nature of Man, continued ... 481
Chapter CCXLI. Of the Nature of Man, continued ... 483
Chapter CCXLII. Of the Nature of Man, continued ... 485
Chapter CCXLIII. Of the Nature of Man, continued ... 487
Chapter CCXLIV. Of the Nature of Man, continued ... 489
Chapter CCXLV. Of the Nature of Man, continued ... 491
Chapter CCXLVI. Of the Nature of Man, continued ... 493
Chapter CCXLVII. Of the Nature of Man, continued ... 495
Chapter CCXLVIII. Of the Nature of Man, continued ... 497
Chapter CCXLIX. Of the Nature of Man, continued ... 499
Chapter CCL. Of the Nature of Man, continued ... 501
Chapter CCLI. Of the Nature of Man, continued ... 503
Chapter CCLII. Of the Nature of Man, continued ... 505
Chapter CCLIII. Of the Nature of Man, continued ... 507
Chapter CCLIV. Of the Nature of Man, continued ... 509
Chapter CCLV. Of the Nature of Man, continued ... 511
Chapter CCLVI. Of the Nature of Man, continued ... 513
Chapter CCLVII. Of the Nature of Man, continued ... 515
Chapter CCLVIII. Of the Nature of Man, continued ... 517
Chapter CCLIX. Of the Nature of Man, continued ... 519
Chapter CCLX. Of the Nature of Man, continued ... 521
Chapter CCLXI. Of the Nature of Man, continued ... 523
Chapter CCLXII. Of the Nature of Man, continued ... 525
Chapter CCLXIII. Of the Nature of Man, continued ... 527
Chapter CCLXIV. Of the Nature of Man, continued ... 529
Chapter CCLXV. Of the Nature of Man, continued ... 531
Chapter CCLXVI. Of the Nature of Man, continued ... 533
Chapter CCLXVII. Of the Nature of Man, continued ... 535
Chapter CCLXVIII. Of the Nature of Man, continued ... 537
Chapter CCLXIX. Of the Nature of Man, continued ... 539
Chapter CCLXX. Of the Nature of Man, continued ... 541
Chapter CCLXXI. Of the Nature of Man, continued ... 543
Chapter CCLXXII. Of the Nature of Man, continued ... 545
Chapter CCLXXIII. Of the Nature of Man, continued ... 547
Chapter CCLXXIV. Of the Nature of Man, continued ... 549
Chapter CCLXXV. Of the Nature of Man, continued ... 551
Chapter CCLXXVI. Of the Nature of Man, continued ... 553
Chapter CCLXXVII. Of the Nature of Man, continued ... 555
Chapter CCLXXVIII. Of the Nature of Man, continued ... 557
Chapter CCLXXIX. Of the Nature of Man, continued ... 559
Chapter CCLXXX. Of the Nature of Man, continued ... 561
Chapter CCLXXXI. Of the Nature of Man, continued ... 563
Chapter CCLXXXII. Of the Nature of Man, continued ... 565
Chapter CCLXXXIII. Of the Nature of Man, continued ... 567
Chapter CCLXXXIV. Of the Nature of Man, continued ... 569
Chapter CCLXXXV. Of the Nature of Man, continued ... 571
Chapter CCLXXXVI. Of the Nature of Man, continued ... 573
Chapter CCLXXXVII. Of the Nature of Man, continued ... 575
Chapter CCLXXXVIII. Of the Nature of Man, continued ... 577
Chapter CCLXXXIX. Of the Nature of Man, continued ... 579
Chapter CCXC. Of the Nature of Man, continued ... 581
Chapter CCXCI. Of the Nature of Man, continued ... 583
Chapter CCXCII. Of the Nature of Man, continued ... 585
Chapter CCXCIII. Of the Nature of Man, continued ... 587
Chapter CCXCIV. Of the Nature of Man, continued ... 589
Chapter CCXCV. Of the Nature of Man, continued ... 591
Chapter CCXCVI. Of the Nature of Man, continued ... 593
Chapter CCXCVII. Of the Nature of Man, continued ... 595
Chapter CCXCVIII. Of the Nature of Man, continued ... 597
Chapter CCXCIX. Of the Nature of Man, continued ... 599
Chapter CCC. Of the Nature of Man, continued ... 601
Chapter CCCI. Of the Nature of Man, continued ... 603
Chapter CCCII. Of the Nature of Man, continued ... 605
Chapter CCCIII. Of the Nature of Man, continued ... 607
Chapter CCCIV. Of the Nature of Man, continued ... 609
Chapter CCCV. Of the Nature of Man, continued ... 611
Chapter CCCVI. Of the Nature of Man, continued ... 613
Chapter CCCVII. Of the Nature of Man, continued ... 615
Chapter CCCVIII. Of the Nature of Man, continued ... 617
Chapter CCCIX. Of the Nature of Man, continued ... 619
Chapter CCCX. Of the Nature of Man, continued ... 621
Chapter CCCXI. Of the Nature of Man, continued ... 623
Chapter CCCXII. Of the Nature of Man, continued ... 625
Chapter CCCXIII. Of the Nature of Man, continued ... 627
Chapter CCCXIV. Of the Nature of Man, continued ... 629
Chapter CCCXV. Of the Nature of Man, continued ... 631
Chapter CCCXVI. Of the Nature of Man, continued ... 633
Chapter CCCXVII. Of the Nature of Man, continued ... 635
Chapter CCCXVIII. Of the Nature of Man, continued ... 637
Chapter CCCXIX. Of the Nature of Man, continued ... 639
Chapter CCCXX. Of the Nature of Man, continued ... 641
Chapter CCCXXI. Of the Nature of Man, continued ... 643
Chapter CCCXXII. Of the Nature of Man, continued ... 645
Chapter CCCXXIII. Of the Nature of Man, continued ... 647
Chapter CCCXXIV. Of the Nature of Man, continued ... 649
Chapter CCCXXV. Of the Nature of Man, continued ... 651
Chapter CCCXXVI. Of the Nature of Man, continued ... 653
Chapter CCCXXVII. Of the Nature of Man, continued ... 655
Chapter CCCXXVIII. Of the Nature of Man, continued ... 657
Chapter CCCXXIX. Of the Nature of Man, continued ... 659
Chapter CCCXXX. Of the Nature of Man, continued ... 661
Chapter CCCXXXI. Of the Nature of Man, continued ... 663
Chapter CCCXXXII. Of the Nature of Man, continued ... 665
Chapter CCCXXXIII. Of the Nature of Man, continued ... 667
Chapter CCCXXXIV. Of the Nature of Man, continued ... 669
Chapter CCCXXXV. Of the Nature of Man, continued ... 671
Chapter CCCXXXVI. Of the Nature of Man, continued ... 673
Chapter CCCXXXVII. Of the Nature of Man, continued ... 675
Chapter CCCXXXVIII. Of the Nature of Man, continued ... 677
Chapter CCCXXXIX. Of the Nature of Man, continued ... 679
Chapter CCCXL. Of the Nature of Man, continued ... 681
Chapter CCCXLI. Of the Nature of Man, continued ... 683
Chapter CCCXLII. Of the Nature of Man, continued ... 685
Chapter CCCXLIII. Of the Nature of Man, continued ... 687
Chapter CCCXLIV. Of the Nature of Man, continued ... 689
Chapter CCCXLV. Of the Nature of Man, continued ... 691
Chapter CCCXLVI. Of the Nature of Man, continued ... 693
Chapter CCCXLVII. Of the Nature of Man, continued ... 695
Chapter CCCXLVIII. Of the Nature of Man, continued ... 697
Chapter CCCXLIX. Of the Nature of Man, continued ... 699
Chapter CCCL. Of the Nature of Man, continued ... 701
Chapter CCCLI. Of the Nature of Man, continued ... 703
Chapter CCCLII. Of the Nature of Man, continued ... 705
Chapter CCCLIII. Of the Nature of Man, continued ... 707
Chapter CCCLIV. Of the Nature of Man, continued ... 709
Chapter CCCLV. Of the Nature of Man, continued ... 711
Chapter CCCLVI. Of the Nature of Man, continued ... 713
Chapter CCCLVII. Of the Nature of Man, continued ... 715
Chapter CCCLVIII. Of the Nature of Man, continued ... 717
Chapter CCCLIX. Of the Nature of Man, continued ... 719
Chapter CCCLX. Of the Nature of Man, continued ... 721
Chapter CCCLXI. Of the Nature of Man, continued ... 723
Chapter CCCLXII. Of the Nature of Man, continued ... 725
Chapter CCCLXIII. Of the Nature of Man, continued ... 727
Chapter CCCLXIV. Of the Nature of Man, continued ... 729
Chapter CCCLXV. Of the Nature of Man, continued ... 731
Chapter CCCLXVI. Of the Nature of Man, continued ... 733
Chapter CCCLXVII. Of the Nature of Man, continued ... 735
Chapter CCCLXVIII. Of the Nature of Man, continued ... 737
Chapter CCCLXIX. Of the Nature of Man, continued ... 739
Chapter CCCLXX. Of the Nature of Man, continued ... 741
Chapter CCCLXXI. Of the Nature of Man, continued ... 743
Chapter CCCLXXII. Of the Nature of Man, continued ... 745
Chapter CCCLXXIII. Of the Nature of Man, continued ... 747
Chapter CCCLXXIV. Of the Nature of Man, continued ... 749
Chapter CCCLXXV. Of the Nature of Man, continued ... 751
Chapter CCCLXXVI. Of the Nature of Man, continued ... 753
Chapter CCCLXXVII. Of the Nature of Man, continued ... 755
Chapter CCCLXXVIII. Of the Nature of Man, continued ... 757
Chapter CCCLXXIX. Of the Nature of Man, continued ... 759
Chapter CCCLXXX. Of the Nature of Man, continued ... 761
Chapter CCCLXXXI. Of the Nature of Man, continued ... 763
Chapter CCCLXXXII. Of the Nature of Man, continued ... 765
Chapter CCCLXXXIII. Of the Nature of Man, continued ... 767
Chapter CCCLXXXIV. Of the Nature of Man, continued ... 769
Chapter CCCLXXXV. Of the Nature of Man, continued ... 771
Chapter CCCLXXXVI. Of the Nature of Man, continued ... 773
Chapter CCCLXXXVII. Of the Nature of Man, continued ... 775
Chapter CCCLXXXVIII. Of the Nature of Man, continued ... 777
Chapter CCCLXXXIX. Of the Nature of Man, continued ... 779
Chapter CCCXC. Of the Nature of Man, continued ... 781
Chapter CCCXCI. Of the Nature of Man, continued ... 783
Chapter CCCXCII. Of the Nature of Man, continued ... 785
Chapter CCCXCIII. Of the Nature of Man, continued ... 787
Chapter CCCXCIV. Of the Nature of Man, continued ... 789
Chapter CCCXCV. Of the Nature of Man, continued ... 791
Chapter CCCXCVI. Of the Nature of Man, continued ... 793
Chapter CCCXCVII. Of the Nature of Man, continued ... 795
Chapter CCCXCVIII. Of the Nature of Man, continued ... 797
Chapter CCCXCIX. Of the Nature of Man, continued ... 799
Chapter CCCC. Of the Nature of Man, continued ... 801
Chapter CCCCI. Of the Nature of Man, continued ... 803
Chapter CCCCII. Of the Nature of Man, continued ... 805
Chapter CCCCIII. Of the Nature of Man, continued ... 807
Chapter CCCCIV. Of the Nature of Man, continued ... 809
Chapter CCCCV. Of the Nature of Man, continued ... 811
Chapter CCCCVI. Of the Nature of Man, continued ... 813
Chapter CCCCVII. Of the Nature of Man, continued ... 815
Chapter CCCCVIII. Of the Nature of Man, continued ... 817
Chapter CCCCIX. Of the Nature of Man, continued ... 819
Chapter CCCCX. Of the Nature of Man, continued ... 821
Chapter CCCCXI. Of the Nature of Man, continued ... 823
Chapter CCCCXII. Of the Nature of Man, continued ... 825
Chapter CCCCXIII. Of the Nature of Man, continued ... 827
Chapter CCCCXIV. Of the Nature of Man, continued ... 829
Chapter CCCCXV. Of the Nature of Man, continued ... 831
Chapter CCCCXVI. Of the Nature of Man, continued ... 833
Chapter CCCCXVII. Of the Nature of Man, continued ... 835
Chapter CCCCXVIII. Of the Nature of Man, continued ... 837
Chapter CCCCXIX. Of the Nature of Man, continued ... 839
Chapter CCCCXX. Of the Nature of Man, continued ... 841
Chapter CCCCXXI. Of the Nature of Man, continued ... 843
Chapter CCCCXXII. Of the Nature of Man, continued ... 845
Chapter CCCCXXIII. Of the Nature of Man, continued ... 847
Chapter CCCCXXIV. Of the Nature of Man, continued ... 849
Chapter CCCCXXV. Of the Nature of Man, continued ... 851
Chapter CCCCXXVI. Of the Nature of Man, continued ... 853
Chapter CCCCXXVII. Of the Nature of Man, continued ... 855
Chapter CCCCXXVIII. Of the Nature of Man, continued ... 857
Chapter CCCCXXIX. Of the Nature of Man, continued ... 859
Chapter CCCCXXX. Of the Nature of Man, continued ... 861
Chapter CCCCXXXI. Of the Nature of Man, continued ... 863
Chapter CCCCXXXII. Of the Nature of Man, continued ... 865
Chapter CCCCXXXIII. Of the Nature of Man, continued ... 867
Chapter CCCCXXXIV. Of the Nature of Man, continued ... 869
Chapter CCCCXXXV. Of the Nature of Man, continued ... 871
Chapter CCCCXXXVI. Of the Nature of Man, continued ... 873
Chapter CCCCXXXVII. Of the Nature of Man, continued ... 875
Chapter CCCCXXXVIII. Of the Nature of Man, continued ... 877
Chapter CCCCXXXIX. Of the Nature of Man, continued ... 879
Chapter CCCCXL. Of the Nature of Man, continued ... 881
Chapter CCCCXLI. Of the Nature of Man, continued ... 883
Chapter CCCCXLII. Of the Nature of Man, continued ... 885
Chapter CCCCXLIII. Of the Nature of Man, continued ... 887
Chapter CCCCXLIV. Of the Nature of Man, continued ... 889
Chapter CCCCXLV. Of the Nature of Man, continued ... 891
Chapter CCCCXLVI. Of the Nature of Man, continued ... 893
Chapter CCCCXLVII. Of the Nature of Man, continued ... 895
Chapter CCCCXLVIII. Of the Nature of Man, continued ... 897
Chapter CCCCXLIX. Of the Nature of Man, continued ... 899
Chapter CCCCL. Of the Nature of Man, continued ... 901
Chapter CCCCLI. Of the Nature of Man, continued ... 903
Chapter CCCCLII. Of the Nature of Man, continued ... 905
Chapter CCCCLIII. Of the Nature of Man, continued ... 907
Chapter CCCCLIV. Of the Nature of Man, continued ... 909
Chapter CCCCLV. Of the Nature of Man, continued ... 911
Chapter CCCCLVI. Of the Nature of Man, continued ... 913
Chapter CCCCLVII. Of the Nature of Man, continued ... 915
Chapter CCCCLVIII. Of the Nature of Man, continued ... 917
Chapter CCCCLIX. Of the Nature of Man, continued ... 919
Chapter CCCCLX. Of the Nature of Man, continued ... 921
Chapter CCCCLXI. Of the Nature of Man, continued ... 923
Chapter CCCCLXII. Of the Nature of Man, continued ... 925
Chapter CCCCLXIII. Of the Nature of Man, continued ... 927
Chapter CCCCLXIV. Of the Nature of Man, continued ... 929
Chapter CCCCLXV. Of the Nature of Man, continued ... 931
Chapter CCCCLXVI. Of the Nature of Man, continued ... 933
Chapter CCCCLXVII. Of the Nature of Man, continued ... 935
Chapter CCCCLXVIII. Of the Nature of Man, continued ... 937
Chapter CCCCLXIX. Of the Nature of Man, continued ... 939
Chapter CCCCLXX. Of the Nature of Man, continued ... 941
Chapter CCCCLXXI. Of the Nature of Man, continued ... 943
Chapter CCCCLXXII. Of the Nature of Man, continued ... 945
Chapter CCCCLXXIII. Of the Nature of Man, continued ... 947
Chapter CCCCLXXIV. Of the Nature of Man, continued ... 949
Chapter CCCCLXXV. Of the Nature of Man, continued ... 951
Chapter CCCCLXXVI. Of the Nature of Man, continued ... 953
Chapter CCCCLXXVII. Of the Nature of Man, continued ... 955
Chapter CCCCLXXVIII. Of the Nature of Man, continued ... 957
Chapter CCCCLXXIX. Of the Nature of Man, continued ... 959
Chapter CCCCLXXX. Of the Nature of Man, continued ... 961
Chapter CCCCLXXXI. Of the Nature of Man, continued ... 963
Chapter CCCCLXXXII. Of the Nature of Man, continued ... 965
Chapter CCCCLXXXIII. Of the Nature of Man, continued ... 967
Chapter CCCCLXXXIV. Of the Nature of Man, continued ... 969
Chapter CCCCLXXXV. Of the Nature of Man, continued ... 971
Chapter CCCCLXXXVI. Of the Nature of Man, continued ... 973
Chapter CCCCLXXXVII. Of the Nature of Man, continued ... 975
Chapter CCCCLXXXVIII. Of the Nature of Man, continued ... 977
Chapter CCCCLXXXIX. Of the Nature of Man, continued ... 979
Chapter CCCCXC. Of the Nature of Man, continued ... 981
Chapter CCCCXCI. Of the Nature of Man, continued ... 983
Chapter CCCCXCII. Of the Nature of Man, continued ... 985
Chapter CCCCXCIII. Of the Nature of Man, continued ... 987
Chapter CCCCXCIV. Of the Nature of Man, continued ... 989
Chapter CCCCXCV. Of the Nature of Man, continued ... 991
Chapter CCCCXCVI. Of the Nature of Man, continued ... 993
Chapter CCCCXCVII. Of the Nature of Man, continued ... 995
Chapter CCCCXCVIII. Of the Nature of Man, continued ... 997
Chapter CCCCXCIX. Of the Nature of Man, continued ... 999
Chapter D. Of the Nature of Man, continued ... 1001

Example 1.1

Consider the following statements:

1. Ice floats in water.
2. Two plus three equals five.
3. Grass is green.
4. Close the door.
5. Is it hot outside?
6. $x + y = 10$
7. This sentence is false.
8. Socrates was a man.
9. All men are mortal.
10. $x + 1 = 2$ if $x = 1$.

Statements 1 through 3 are propositions since they are either true or false. Statements 4 and 5 are not propositions since they are neither true nor false. Statement 6 is not a proposition since it is neither true nor false unless the value of x is specified. Statement 7 is not a proposition since if it is true, then it is false, and if it is false, then it is true. Statements 8 and 9 are propositions since they are either true or false. Statement 10 is not a proposition since it is neither true nor false unless the value of x is specified.

Example 1.2

Consider the following statements:

1. Ice floats in water.
2. Two plus three equals five.
3. Grass is green.
4. Close the door.
5. Is it hot outside?
6. $x + y = 10$
7. This sentence is false.
8. Socrates was a man.
9. All men are mortal.
10. $x + 1 = 2$ if $x = 1$.

Statements 1 through 3 are propositions since they are either true or false. Statements 4 and 5 are not propositions since they are neither true nor false. Statement 6 is not a proposition since it is neither true nor false unless the value of x is specified. Statement 7 is not a proposition since if it is true, then it is false, and if it is false, then it is true. Statements 8 and 9 are propositions since they are either true or false. Statement 10 is not a proposition since it is neither true nor false unless the value of x is specified.

CONTENTS.

Page
Introduction ... 1
Chapter I. Of the Nature of Man ... 3
Chapter II. Of the Nature of Man, continued ... 5
Chapter III. Of the Nature of Man, continued ... 7
Chapter IV. Of the Nature of Man, continued ... 9
Chapter V. Of the Nature of Man, continued ... 11
Chapter VI. Of the Nature of Man, continued ... 13
Chapter VII. Of the Nature of Man, continued ... 15
Chapter VIII. Of the Nature of Man, continued ... 17
Chapter IX. Of the Nature of Man, continued ... 19
Chapter X. Of the Nature of Man, continued ... 21
Chapter XI. Of the Nature of Man, continued ... 23
Chapter XII. Of the Nature of Man, continued ... 25
Chapter XIII. Of the Nature of Man, continued ... 27
Chapter XIV. Of the Nature of Man, continued ... 29
Chapter XV. Of the Nature of Man, continued ... 31
Chapter XVI. Of the Nature of Man, continued ... 33
Chapter XVII. Of the Nature of Man, continued ... 35
Chapter XVIII. Of the Nature of Man, continued ... 37
Chapter XIX. Of the Nature of Man, continued ... 39
Chapter XX. Of the Nature of Man, continued ... 41
Chapter XXI. Of the Nature of Man, continued ... 43
Chapter XXII. Of the Nature of Man, continued ... 45
Chapter XXIII. Of the Nature of Man, continued ... 47
Chapter XXIV. Of the Nature of Man, continued ... 49
Chapter XXV. Of the Nature of Man, continued ... 51
Chapter XXVI. Of the Nature of Man, continued ... 53
Chapter XXVII. Of the Nature of Man, continued ... 55
Chapter XXVIII. Of the Nature of Man, continued ... 57
Chapter XXIX. Of the Nature of Man, continued ... 59
Chapter XXX. Of the Nature of Man, continued ... 61
Chapter XXXI. Of the Nature of Man, continued ... 63
Chapter XXXII. Of the Nature of Man, continued ... 65
Chapter XXXIII. Of the Nature of Man, continued ... 67
Chapter XXXIV. Of the Nature of Man, continued ... 69
Chapter XXXV. Of the Nature of Man, continued ... 71
Chapter XXXVI. Of the Nature of Man, continued ... 73
Chapter XXXVII. Of the Nature of Man, continued ... 75
Chapter XXXVIII. Of the Nature of Man, continued ... 77
Chapter XXXIX. Of the Nature of Man, continued ... 79
Chapter XL. Of the Nature of Man, continued ... 81
Chapter XLI. Of the Nature of Man, continued ... 83
Chapter XLII. Of the Nature of Man, continued ... 85
Chapter XLIII. Of the Nature of Man, continued ... 87
Chapter XLIV. Of the Nature of Man, continued ... 89
Chapter XLV. Of the Nature of Man, continued ... 91
Chapter XLVI. Of the Nature of Man, continued ... 93
Chapter XLVII. Of the Nature of Man, continued ... 95
Chapter XLVIII. Of the Nature of Man, continued ... 97
Chapter XLIX. Of the Nature of Man, continued ... 99
Chapter L. Of the Nature of Man, continued ... 101
Chapter LI. Of the Nature of Man, continued ... 103
Chapter LII. Of the Nature of Man, continued ... 105
Chapter LIII. Of the Nature of Man, continued ... 107
Chapter LIV. Of the Nature of Man, continued ... 109
Chapter LV. Of the Nature of Man, continued ... 111
Chapter LVI. Of the Nature of Man, continued ... 113
Chapter LVII. Of the Nature of Man, continued ... 115
Chapter LVIII. Of the Nature of Man, continued ... 117
Chapter LIX. Of the Nature of Man, continued ... 119
Chapter LX. Of the Nature of Man, continued ... 121
Chapter LXI. Of the Nature of Man, continued ... 123
Chapter LXII. Of the Nature of Man, continued ... 125
Chapter LXIII. Of the Nature of Man, continued ... 127
Chapter LXIV. Of the Nature of Man, continued ... 129
Chapter LXV. Of the Nature of Man, continued ... 131
Chapter LXVI. Of the Nature of Man, continued ... 133
Chapter LXVII. Of the Nature of Man, continued ... 135
Chapter LXVIII. Of the Nature of Man, continued ... 137
Chapter LXIX. Of the Nature of Man, continued ... 139
Chapter LXX. Of the Nature of Man, continued ... 141
Chapter LXXI. Of the Nature of Man, continued ... 143
Chapter LXXII. Of the Nature of Man, continued ... 145
Chapter LXXIII. Of the Nature of Man, continued ... 147
Chapter LXXIV. Of the Nature of Man, continued ... 149
Chapter LXXV. Of the Nature of Man, continued ... 151
Chapter LXXVI. Of the Nature of Man, continued ... 153
Chapter LXXVII. Of the Nature of Man, continued ... 155
Chapter LXXVIII. Of the Nature of Man, continued ... 157
Chapter LXXIX. Of the Nature of Man, continued ... 159
Chapter LXXX. Of the Nature of Man, continued ... 161
Chapter LXXXI. Of the Nature of Man, continued ... 163
Chapter LXXXII. Of the Nature of Man, continued ... 165
Chapter LXXXIII. Of the Nature of Man, continued ... 167
Chapter LXXXIV. Of the Nature of Man, continued ... 169
Chapter LXXXV. Of the Nature of Man, continued ... 171
Chapter LXXXVI. Of the Nature of Man, continued ... 173
Chapter LXXXVII. Of the Nature of Man, continued ... 175
Chapter LXXXVIII. Of the Nature of Man, continued ... 177
Chapter LXXXIX. Of the Nature of Man, continued ... 179
Chapter XC. Of the Nature of Man, continued ... 181
Chapter XCI. Of the Nature of Man, continued ... 183
Chapter XCII. Of the Nature of Man, continued ... 185
Chapter XCIII. Of the Nature of Man, continued ... 187
Chapter XCIV. Of the Nature of Man, continued ... 189
Chapter XCV. Of the Nature of Man, continued ... 191
Chapter XCVI. Of the Nature of Man, continued ... 193
Chapter XCVII. Of the Nature of Man, continued ... 195
Chapter XCVIII. Of the Nature of Man, continued ... 197
Chapter XCIX. Of the Nature of Man, continued ... 199
Chapter C. Of the Nature of Man, continued ... 201

Of the Lawes of Nature, and of Nations.

Chap. 1.

Of the Law of Nature, and of the Law of Nations, and of the Originall of Dominion, and Propriety, and Kingdomes.

Sect. 1. The Law of Nature is that Law, which dictates to us, that which is good, and forbids that which is evil. The Law of Nations is that Law, which Naturall Reason establishes among all Nations, or the most part of them. Dominion, Propriety, and Kingdomes, are not the Creatures of Naturall Reason, but were introduced by the Law of Nations, and by the Agreement of Men, for the Conveniency of their Lives.

Sect. 2. Before Propriety of Goods was introduced, all things were in Common among Men, and they had no Dominion one over another; which Community is still retained among Nations, as to many things, which are of Naturall and Universall use.

Sect. 3. Dominion, Propriety, and Kingdomes, are the Creatures of Humane Agreements, and Constitutions, and the Law of Nations, which is Evidence by the Universall Consent of Nations, and by the Universall Custome of Nations.

Sect. 4. Dominion, Propriety, and Kingdomes, are not the Creatures of Naturall Reason, but were introduced by the Law of Nations, and by the Agreement of Men, for the Conveniency of their Lives.

Sect. 5. Before Propriety of Goods was introduced, all things were in Common among Men, and they had no Dominion one over another; which Community is still retained among Nations, as to many things, which are of Naturall and Universall use.

Sect. 6. Dominion, Propriety, and Kingdomes, are the Creatures of Humane Agreements, and Constitutions, and the Law of Nations, which is Evidence by the Universall Consent of Nations, and by the Universall Custome of Nations.

Of Sacrifices, and Offerings, and Burnt-offerings, and Sin-offerings, and Trespass-offerings, and Peace-offerings, and Meat-offerings, and Drink-offerings, and Oblations, and Incense, and Tithes, and Firstfruits, and Vows, and Free-will offerings, and Heave-offerings, and Wave-offerings, and Sacrifices of Thanksgiving, and Sacrifices of Rejoicing, and Sacrifices of Dedication, and Sacrifices of Reconciliation, and Sacrifices of Purification, and Sacrifices of Consecration, and Sacrifices of Expiation, and Sacrifices of Propitiation, and Sacrifices of Atonement, and Sacrifices of Redemption, and Sacrifices of Salvation, and Sacrifices of Peace, and Sacrifices of Blessing, and Sacrifices of Glory, and Sacrifices of Praise, and Sacrifices of Joy, and Sacrifices of Gladness, and Sacrifices of Festivity, and Sacrifices of Solemnity, and Sacrifices of Holiness, and Sacrifices of Righteousness, and Sacrifices of Truth, and Sacrifices of Faithfulness, and Sacrifices of Mercy, and Sacrifices of Grace, and Sacrifices of Love, and Sacrifices of Charity, and Sacrifices of Hope, and Sacrifices of Faith, and Sacrifices of Obedience, and Sacrifices of Submission, and Sacrifices of Resignation, and Sacrifices of Contrition, and Sacrifices of Repentance, and Sacrifices of Confession, and Sacrifices of Prayer, and Sacrifices of Supplication, and Sacrifices of Intercession, and Sacrifices of Adoration, and Sacrifices of Worship, and Sacrifices of Praise, and Sacrifices of Thanksgiving, and Sacrifices of Rejoicing, and Sacrifices of Dedication, and Sacrifices of Reconciliation, and Sacrifices of Purification, and Sacrifices of Consecration, and Sacrifices of Expiation, and Sacrifices of Propitiation, and Sacrifices of Atonement, and Sacrifices of Redemption, and Sacrifices of Salvation, and Sacrifices of Peace, and Sacrifices of Blessing, and Sacrifices of Glory, and Sacrifices of Praise, and Sacrifices of Joy, and Sacrifices of Gladness, and Sacrifices of Festivity, and Sacrifices of Solemnity, and Sacrifices of Holiness, and Sacrifices of Righteousness, and Sacrifices of Truth, and Sacrifices of Faithfulness, and Sacrifices of Mercy, and Sacrifices of Grace, and Sacrifices of Love, and Sacrifices of Charity, and Sacrifices of Hope, and Sacrifices of Faith, and Sacrifices of Obedience, and Sacrifices of Submission, and Sacrifices of Resignation, and Sacrifices of Contrition, and Sacrifices of Repentance, and Sacrifices of Confession, and Sacrifices of Prayer, and Sacrifices of Supplication, and Sacrifices of Intercession, and Sacrifices of Adoration, and Sacrifices of Worship.

Ad Lectorem.

Ad Lectorem.

Ad Lectorem.

Ad Ecclesiam Dei, quæ est Corpus Christi, quæ est plenitudo eius, qui omnia in omnibus adimpletur. Ad Ephes. 1. Ad Ecclesiam Dei viui, columnam & firmamentum veritatis. 1. Timoth. 3. Ad Ecclesiam Dei, quæ est Ierusalem, quæ est mater nostra. Ad Galat. 4. Ad Ecclesiam Dei, quæ est sponsa Christi, sine macula & ruga. Ad Ephes. 5. Ad Ecclesiam Dei, quæ est ciuitas Dei, de qua gloriosa dicta sunt. Psal. 86. Ad Ecclesiam Dei, quæ est Hierusalem cælestis, quæ est mater omnium nostrum. Ad Hebr. 12. Ad Ecclesiam Dei, quæ est Hierusalem, quæ descendit de cælo. Apocal. 21. Ad Ecclesiam Dei, quæ est Hierusalem, quæ est ciuitas magni Regis. Psal. 47. Ad Ecclesiam Dei, quæ est Hierusalem, quæ est ciuitas sancta. Apocal. 21. Ad Ecclesiam Dei, quæ est Hierusalem, quæ est ciuitas Dei viui. Ad Hebr. 12. Ad Ecclesiam Dei, quæ est Hierusalem, quæ est ciuitas Dei, quæ habet fundamenta. Apocal. 21. Ad Ecclesiam Dei, quæ est Hierusalem, quæ est ciuitas Dei, quæ habet portas. Apocal. 21. Ad Ecclesiam Dei, quæ est Hierusalem, quæ est ciuitas Dei, quæ habet muros. Apocal. 21. Ad Ecclesiam Dei, quæ est Hierusalem, quæ est ciuitas Dei, quæ habet turres. Apocal. 21. Ad Ecclesiam Dei, quæ est Hierusalem, quæ est ciuitas Dei, quæ habet domos. Apocal. 21. Ad Ecclesiam Dei, quæ est Hierusalem, quæ est ciuitas Dei, quæ habet plateas. Apocal. 21. Ad Ecclesiam Dei, quæ est Hierusalem, quæ est ciuitas Dei, quæ habet templum. Apocal. 21. Ad Ecclesiam Dei, quæ est Hierusalem, quæ est ciuitas Dei, quæ habet altare. Apocal. 21. Ad Ecclesiam Dei, quæ est Hierusalem, quæ est ciuitas Dei, quæ habet sacerdotes. Apocal. 21. Ad Ecclesiam Dei, quæ est Hierusalem, quæ est ciuitas Dei, quæ habet sacrificia. Apocal. 21. Ad Ecclesiam Dei, quæ est Hierusalem, quæ est ciuitas Dei, quæ habet holocausta. Apocal. 21. Ad Ecclesiam Dei, quæ est Hierusalem, quæ est ciuitas Dei, quæ habet thymiamata. Apocal. 21. Ad Ecclesiam Dei, quæ est Hierusalem, quæ est ciuitas Dei, quæ habet libamina. Apocal. 21. Ad Ecclesiam Dei, quæ est Hierusalem, quæ est ciuitas Dei, quæ habet vasa. Apocal. 21. Ad Ecclesiam Dei, quæ est Hierusalem, quæ est ciuitas Dei, quæ habet candelabra. Apocal. 21. Ad Ecclesiam Dei, quæ est Hierusalem, quæ est ciuitas Dei, quæ habet mensas. Apocal. 21. Ad Ecclesiam Dei, quæ est Hierusalem, quæ est ciuitas Dei, quæ habet panes. Apocal. 21. Ad Ecclesiam Dei, quæ est Hierusalem, quæ est ciuitas Dei, quæ habet vinum. Apocal. 21. Ad Ecclesiam Dei, quæ est Hierusalem, quæ est ciuitas Dei, quæ habet oleum. Apocal. 21. Ad Ecclesiam Dei, quæ est Hierusalem, quæ est ciuitas Dei, quæ habet lampades. Apocal. 21. Ad Ecclesiam Dei, quæ est Hierusalem, quæ est ciuitas Dei, quæ habet lucernas. Apocal. 21. Ad Ecclesiam Dei, quæ est Hierusalem, quæ est ciuitas Dei, quæ habet lumen. Apocal. 21. Ad Ecclesiam Dei, quæ est Hierusalem, quæ est ciuitas Dei, quæ habet splendorem. Apocal. 21. Ad Ecclesiam Dei, quæ est Hierusalem, quæ est ciuitas Dei, quæ habet gloriam. Apocal. 21. Ad Ecclesiam Dei, quæ est Hierusalem, quæ est ciuitas Dei, quæ habet honorem. Apocal. 21. Ad Ecclesiam Dei, quæ est Hierusalem, quæ est ciuitas Dei, quæ habet laudem. Apocal. 21. Ad Ecclesiam Dei, quæ est Hierusalem, quæ est ciuitas Dei, quæ habet benedictionem. Apocal. 21. Ad Ecclesiam Dei, quæ est Hierusalem, quæ est ciuitas Dei, quæ habet maledictionem. Apocal. 21. Ad Ecclesiam Dei, quæ est Hierusalem, quæ est ciuitas Dei, quæ habet peccatum. Apocal. 21. Ad Ecclesiam Dei, quæ est Hierusalem, quæ est ciuitas Dei, quæ habet mortem. Apocal. 21. Ad Ecclesiam Dei, quæ est Hierusalem, quæ est ciuitas Dei, quæ habet vitam. Apocal. 21. Ad Ecclesiam Dei, quæ est Hierusalem, quæ est ciuitas Dei, quæ habet resurrectionem. Apocal. 21. Ad Ecclesiam Dei, quæ est Hierusalem, quæ est ciuitas Dei, quæ habet iudicium. Apocal. 21. Ad Ecclesiam Dei, quæ est Hierusalem, quæ est ciuitas Dei, quæ habet regnum

Introduction 1
Chapter 1 3
Chapter 2 7
Chapter 3 12
Chapter 4 18
Chapter 5 24
Chapter 6 31
Chapter 7 37
Chapter 8 43
Chapter 9 49
Chapter 10 55
Chapter 11 62
Chapter 12 68
Chapter 13 74
Chapter 14 80
Chapter 15 86
Chapter 16 92
Chapter 17 98
Chapter 18 104
Chapter 19 110
Chapter 20 116
Chapter 21 122
Chapter 22 128
Chapter 23 134
Chapter 24 140
Chapter 25 146
Chapter 26 152
Chapter 27 158
Chapter 28 164
Chapter 29 170
Chapter 30 176
Chapter 31 182
Chapter 32 188
Chapter 33 194
Chapter 34 200
Chapter 35 206
Chapter 36 212
Chapter 37 218
Chapter 38 224
Chapter 39 230
Chapter 40 236
Chapter 41 242
Chapter 42 248
Chapter 43 254
Chapter 44 260
Chapter 45 266
Chapter 46 272
Chapter 47 278
Chapter 48 284
Chapter 49 290
Chapter 50 296
Chapter 51 302
Chapter 52 308
Chapter 53 314
Chapter 54 320
Chapter 55 326
Chapter 56 332
Chapter 57 338
Chapter 58 344
Chapter 59 350
Chapter 60 356
Chapter 61 362
Chapter 62 368
Chapter 63 374
Chapter 64 380
Chapter 65 386
Chapter 66 392
Chapter 67 398
Chapter 68 404
Chapter 69 410
Chapter 70 416
Chapter 71 422
Chapter 72 428
Chapter 73 434
Chapter 74 440
Chapter 75 446
Chapter 76 452
Chapter 77 458
Chapter 78 464
Chapter 79 470
Chapter 80 476
Chapter 81 482
Chapter 82 488
Chapter 83 494
Chapter 84 500
Chapter 85 506
Chapter 86 512
Chapter 87 518
Chapter 88 524
Chapter 89 530
Chapter 90 536
Chapter 91 542
Chapter 92 548
Chapter 93 554
Chapter 94 560
Chapter 95 566
Chapter 96 572
Chapter 97 578
Chapter 98 584
Chapter 99 590
Chapter 100 596
Chapter 101 602
Chapter 102 608
Chapter 103 614
Chapter 104 620
Chapter 105 626
Chapter 106 632
Chapter 107 638
Chapter 108 644
Chapter 109 650
Chapter 110 656
Chapter 111 662
Chapter 112 668
Chapter 113 674
Chapter 114 680
Chapter 115 686
Chapter 116 692
Chapter 117 698
Chapter 118 704
Chapter 119 710
Chapter 120 716
Chapter 121 722
Chapter 122 728
Chapter 123 734
Chapter 124 740
Chapter 125 746
Chapter 126 752
Chapter 127 758
Chapter 128 764
Chapter 129 770
Chapter 130 776
Chapter 131 782
Chapter 132 788
Chapter 133 794
Chapter 134 800
Chapter 135 806
Chapter 136 812
Chapter 137 818
Chapter 138 824
Chapter 139 830
Chapter 140 836
Chapter 141 842
Chapter 142 848
Chapter 143 854
Chapter 144 860
Chapter 145 866
Chapter 146 872
Chapter 147 878
Chapter 148 884
Chapter 149 890
Chapter 150 896
Chapter 151 902
Chapter 152 908
Chapter 153 914
Chapter 154 920
Chapter 155 926
Chapter 156 932
Chapter 157 938
Chapter 158 944
Chapter 159 950
Chapter 160 956
Chapter 161 962
Chapter 162 968
Chapter 163 974
Chapter 164 980
Chapter 165 986
Chapter 166 992
Chapter 167 998
Chapter 168 1004
Chapter 169 1010
Chapter 170 1016
Chapter 171 1022
Chapter 172 1028
Chapter 173 1034
Chapter 174 1040
Chapter 175 1046
Chapter 176 1052
Chapter 177 1058
Chapter 178 1064
Chapter 179 1070
Chapter 180 1076
Chapter 181 1082
Chapter 182 1088
Chapter 183 1094
Chapter 184 1100
Chapter 185 1106
Chapter 186 1112
Chapter 187 1118
Chapter 188 1124
Chapter 189 1130
Chapter 190 1136
Chapter 191 1142
Chapter 192 1148
Chapter 193 1154
Chapter 194 1160
Chapter 195 1166
Chapter 196 1172
Chapter 197 1178
Chapter 198 1184
Chapter 199 1190
Chapter 200 1196
Chapter 201 1202
Chapter 202 1208
Chapter 203 1214
Chapter 204 1220
Chapter 205 1226
Chapter 206 1232
Chapter 207 1238
Chapter 208 1244
Chapter 209 1250
Chapter 210 1256
Chapter 211 1262
Chapter 212 1268
Chapter 213 1274
Chapter 214 1280
Chapter 215 1286
Chapter 216 1292
Chapter 217 1298
Chapter 218 1304
Chapter 219 1310
Chapter 220 1316
Chapter 221 1322
Chapter 222 1328
Chapter 223 1334
Chapter 224 1340
Chapter 225 1346
Chapter 226 1352
Chapter 227 1358
Chapter 228 1364
Chapter 229 1370
Chapter 230 1376
Chapter 231 1382
Chapter 232 1388
Chapter 233 1394
Chapter 234 1400
Chapter 235 1406
Chapter 236 1412
Chapter 237 1418
Chapter 238 1424
Chapter 239 1430
Chapter 240 1436
Chapter 241 1442
Chapter 242 1448
Chapter 243 1454
Chapter 244 1460
Chapter 245 1466
Chapter 246 1472
Chapter 247 1478
Chapter 248 1484
Chapter 249 1490
Chapter 250 1496
Chapter 251 1502
Chapter 252 1508
Chapter 253 1514
Chapter 254 1520
Chapter 255 1526
Chapter 256 1532
Chapter 257 1538
Chapter 258 1544
Chapter 259 1550
Chapter 260 1556
Chapter 261 1562
Chapter 262 1568
Chapter 263 1574
Chapter 264 1580
Chapter 265 1586
Chapter 266 1592
Chapter 267 1598
Chapter 268 1604
Chapter 269 1610
Chapter 270 1616
Chapter 271 1622
Chapter 272 1628
Chapter 273 1634
Chapter 274 1640
Chapter 275 1646
Chapter 276 1652
Chapter 277 1658
Chapter 278 1664
Chapter 279 1670
Chapter 280 1676
Chapter 281 1682
Chapter 282 1688
Chapter 283 1694
Chapter 284 1700
Chapter 285 1706
Chapter 286 1712
Chapter 287 1718
Chapter 288 1724
Chapter 289 1730
Chapter 290 1736
Chapter 291 1742
Chapter 292 1748
Chapter 293 1754
Chapter 294 1760
Chapter 295 1766
Chapter 296 1772
Chapter 297 1778
Chapter 298 1784
Chapter 299 1790
Chapter 300 1796
Chapter 301 1802
Chapter 302 1808
Chapter 303 1814
Chapter 304 1820
Chapter 305 1826
Chapter 306 1832
Chapter 307 1838
Chapter 308 1844
Chapter 309 1850
Chapter 310 1856
Chapter 311 1862
Chapter 312 1868
Chapter 313 1874
Chapter 314 1880
Chapter 315 1886
Chapter 316 1892
Chapter 317 1898
Chapter 318 1904
Chapter 319 1910
Chapter 320 1916
Chapter 321 1922
Chapter 322 1928
Chapter 323 1934
Chapter 324 1940
Chapter 325 1946
Chapter 326 1952
Chapter 327 1958
Chapter 328 1964
Chapter 329 1970
Chapter 330 1976
Chapter 331 1982
Chapter 332 1988
Chapter 333 1994
Chapter 334 2000
Chapter 335 2006
Chapter 336 2012
Chapter 337 2018
Chapter 338 2024
Chapter 339 2030
Chapter 340 2036
Chapter 341 2042
Chapter 342 2048
Chapter 343 2054
Chapter 344 2060
Chapter 345 2066
Chapter 346 2072
Chapter 347 2078
Chapter 348 2084
Chapter 349 2090
Chapter 350 2096
Chapter 351 2102
Chapter 352 2108
Chapter 353 2114
Chapter 354 2120
Chapter 355 2126
Chapter 356 2132
Chapter 357 2138
Chapter 358 2144
Chapter 359 2150
Chapter 360 2156
Chapter 361 2162
Chapter 362 2168
Chapter 363 2174
Chapter 364 2180
Chapter 365 2186
Chapter 366 2192
Chapter 367 2198
Chapter 368 2204
Chapter 369 2210
Chapter 370 2216
Chapter 371 2222
Chapter 372 2228
Chapter 373 2234
Chapter 374 2240
Chapter 375 2246
Chapter 376 2252
Chapter 377 2258
Chapter 378 2264
Chapter 379 2270
Chapter 380 2276
Chapter 381 2282
Chapter 382 2288
Chapter 383 2294
Chapter 384 2300
Chapter 385 2306
Chapter 386 2312
Chapter 387 2318
Chapter 388 2324
Chapter 389 2330
Chapter 390 2336
Chapter 391 2342
Chapter 392 2348
Chapter 393 2354
Chapter 394 2360
Chapter 395 2366
Chapter 396 2372
Chapter 397 2378
Chapter 398 2384
Chapter 399 2390
Chapter 400 2396
Chapter 401 2402
Chapter 402 2408
Chapter 403 2414
Chapter 404 2420
Chapter 405 2426
Chapter 406 2432
Chapter 407 2438
Chapter 408 2444
Chapter 409 2450
Chapter 410 2456
Chapter 411 2462
Chapter 412 2468
Chapter 413 2474
Chapter 414 2480
Chapter 415 2486
Chapter 416 2492
Chapter 417 2498
Chapter 418 2504
Chapter 419 2510
Chapter 420 2516
Chapter 421 2522
Chapter 422 2528
Chapter 423 2534
Chapter 424 2540
Chapter 425 2546
Chapter 426 2552
Chapter 427 2558
Chapter 428 2564
Chapter 429 2570
Chapter 430 2576
Chapter 431 2582
Chapter 432 2588
Chapter 433 2594
Chapter 434 2600
Chapter 435 2606
Chapter 436 2612
Chapter 437 2618
Chapter 438 2624
Chapter 439 2630
Chapter 440 2636
Chapter 441 2642
Chapter 442 2648
Chapter 443 2654
Chapter 444 2660
Chapter 445 2666
Chapter 446 2672
Chapter 447 2678
Chapter 448 2684
Chapter 449 2690
Chapter 450 2696
Chapter 451 2702
Chapter 452 2708
Chapter 453 2714
Chapter 454 2720
Chapter 455 2726
Chapter 456 2732
Chapter 457 2738
Chapter 458 2744
Chapter 459 2750
Chapter 460 2756
Chapter 461 2762
Chapter 462 2768
Chapter 463 2774
Chapter 464 2780
Chapter 465 2786
Chapter 466 2792
Chapter 467 2798
Chapter 468 2804
Chapter 469 2810
Chapter 470 2816
Chapter 471 2822
Chapter 472 2828
Chapter 473 2834
Chapter 474 2840
Chapter 475 2846
Chapter 476 2852
Chapter 477 2858
Chapter 478 2864
Chapter 479 2870
Chapter 480 2876
Chapter 481 2882
Chapter 482 2888
Chapter 483 2894
Chapter 484 2900
Chapter 485 2906
Chapter 486 2912
Chapter 487 2918
Chapter 488 2924
Chapter 489 2930
Chapter 490 2936
Chapter 491 2942
Chapter 492 2948
Chapter 493 2954
Chapter 494 2960
Chapter 495 2966
Chapter 496 2972
Chapter 497 2978
Chapter 498 2984
Chapter 499 2990
Chapter 500 2996

Introduction 1
Chapter 1 5
Chapter 2 12
Chapter 3 19
Chapter 4 27
Chapter 5 34
Chapter 6 41
Chapter 7 48
Chapter 8 55
Chapter 9 62
Chapter 10 70
Chapter 11 77
Chapter 12 84
Chapter 13 91
Chapter 14 98
Chapter 15 105
Chapter 16 112
Chapter 17 119
Chapter 18 126
Chapter 19 133
Chapter 20 140
Chapter 21 147
Chapter 22 154
Chapter 23 161
Chapter 24 168
Chapter 25 175
Chapter 26 182
Chapter 27 189
Chapter 28 196
Chapter 29 203
Chapter 30 210
Chapter 31 217
Chapter 32 224
Chapter 33 231
Chapter 34 238
Chapter 35 245
Chapter 36 252
Chapter 37 259
Chapter 38 266
Chapter 39 273
Chapter 40 280
Chapter 41 287
Chapter 42 294
Chapter 43 301
Chapter 44 308
Chapter 45 315
Chapter 46 322
Chapter 47 329
Chapter 48 336
Chapter 49 343
Chapter 50 350
Chapter 51 357
Chapter 52 364
Chapter 53 371
Chapter 54 378
Chapter 55 385
Chapter 56 392
Chapter 57 399
Chapter 58 406
Chapter 59 413
Chapter 60 420
Chapter 61 427
Chapter 62 434
Chapter 63 441
Chapter 64 448
Chapter 65 455
Chapter 66 462
Chapter 67 469
Chapter 68 476
Chapter 69 483
Chapter 70 490
Chapter 71 497
Chapter 72 504
Chapter 73 511
Chapter 74 518
Chapter 75 525
Chapter 76 532
Chapter 77 539
Chapter 78 546
Chapter 79 553
Chapter 80 560
Chapter 81 567
Chapter 82 574
Chapter 83 581
Chapter 84 588
Chapter 85 595
Chapter 86 602
Chapter 87 609
Chapter 88 616
Chapter 89 623
Chapter 90 630
Chapter 91 637
Chapter 92 644
Chapter 93 651
Chapter 94 658
Chapter 95 665
Chapter 96 672
Chapter 97 679
Chapter 98 686
Chapter 99 693
Chapter 100 700
Chapter 101 707
Chapter 102 714
Chapter 103 721
Chapter 104 728
Chapter 105 735
Chapter 106 742
Chapter 107 749
Chapter 108 756
Chapter 109 763
Chapter 110 770
Chapter 111 777
Chapter 112 784
Chapter 113 791
Chapter 114 798
Chapter 115 805
Chapter 116 812
Chapter 117 819
Chapter 118 826
Chapter 119 833
Chapter 120 840
Chapter 121 847
Chapter 122 854
Chapter 123 861
Chapter 124 868
Chapter 125 875
Chapter 126 882
Chapter 127 889
Chapter 128 896
Chapter 129 903
Chapter 130 910
Chapter 131 917
Chapter 132 924
Chapter 133 931
Chapter 134 938
Chapter 135 945
Chapter 136 952
Chapter 137 959
Chapter 138 966
Chapter 139 973
Chapter 140 980
Chapter 141 987
Chapter 142 994
Chapter 143 1001
Chapter 144 1008
Chapter 145 1015
Chapter 146 1022
Chapter 147 1029
Chapter 148 1036
Chapter 149 1043
Chapter 150 1050
Chapter 151 1057
Chapter 152 1064
Chapter 153 1071
Chapter 154 1078
Chapter 155 1085
Chapter 156 1092
Chapter 157 1099
Chapter 158 1106
Chapter 159 1113
Chapter 160 1120
Chapter 161 1127
Chapter 162 1134
Chapter 163 1141
Chapter 164 1148
Chapter 165 1155
Chapter 166 1162
Chapter 167 1169
Chapter 168 1176
Chapter 169 1183
Chapter 170 1190
Chapter 171 1197
Chapter 172 1204
Chapter 173 1211
Chapter 174 1218
Chapter 175 1225
Chapter 176 1232
Chapter 177 1239
Chapter 178 1246
Chapter 179 1253
Chapter 180 1260
Chapter 181 1267
Chapter 182 1274
Chapter 183 1281
Chapter 184 1288
Chapter 185 1295
Chapter 186 1302
Chapter 187 1309
Chapter 188 1316
Chapter 189 1323
Chapter 190 1330
Chapter 191 1337
Chapter 192 1344
Chapter 193 1351
Chapter 194 1358
Chapter 195 1365
Chapter 196 1372
Chapter 197 1379
Chapter 198 1386
Chapter 199 1393
Chapter 200 1400
Chapter 201 1407
Chapter 202 1414
Chapter 203 1421
Chapter 204 1428
Chapter 205 1435
Chapter 206 1442
Chapter 207 1449
Chapter 208 1456
Chapter 209 1463
Chapter 210 1470
Chapter 211 1477
Chapter 212 1484
Chapter 213 1491
Chapter 214 1498
Chapter 215 1505
Chapter 216 1512
Chapter 217 1519
Chapter 218 1526
Chapter 219 1533
Chapter 220 1540
Chapter 221 1547
Chapter 222 1554
Chapter 223 1561
Chapter 224 1568
Chapter 225 1575
Chapter 226 1582
Chapter 227 1589
Chapter 228 1596
Chapter 229 1603
Chapter 230 1610
Chapter 231 1617
Chapter 232 1624
Chapter 233 1631
Chapter 234 1638
Chapter 235 1645
Chapter 236 1652
Chapter 237 1659
Chapter 238 1666
Chapter 239 1673
Chapter 240 1680
Chapter 241 1687
Chapter 242 1694
Chapter 243 1701
Chapter 244 1708
Chapter 245 1715
Chapter 246 1722
Chapter 247 1729
Chapter 248 1736
Chapter 249 1743
Chapter 250 1750
Chapter 251 1757
Chapter 252 1764
Chapter 253 1771
Chapter 254 1778
Chapter 255 1785
Chapter 256 1792
Chapter 257 1799
Chapter 258 1806
Chapter 259 1813
Chapter 260 1820
Chapter 261 1827
Chapter 262 1834
Chapter 263 1841
Chapter 264 1848
Chapter 265 1855
Chapter 266 1862
Chapter 267 1869
Chapter 268 1876
Chapter 269 1883
Chapter 270 1890
Chapter 271 1897
Chapter 272 1904
Chapter 273 1911
Chapter 274 1918
Chapter 275 1925
Chapter 276 1932
Chapter 277 1939
Chapter 278 1946
Chapter 279 1953
Chapter 280 1960
Chapter 281 1967
Chapter 282 1974
Chapter 283 1981
Chapter 284 1988
Chapter 285 1995
Chapter 286 2002
Chapter 287 2009
Chapter 288 2016
Chapter 289 2023
Chapter 290 2030
Chapter 291 2037
Chapter 292 2044
Chapter 293 2051
Chapter 294 2058
Chapter 295 2065
Chapter 296 2072
Chapter 297 2079
Chapter 298 2086
Chapter 299 2093
Chapter 300 2100
Chapter 301 2107
Chapter 302 2114
Chapter 303 2121
Chapter 304 2128
Chapter 305 2135
Chapter 306 2142
Chapter 307 2149
Chapter 308 2156
Chapter 309 2163
Chapter 310 2170
Chapter 311 2177
Chapter 312 2184
Chapter 313 2191
Chapter 314 2198
Chapter 315 2205
Chapter 316 2212
Chapter 317 2219
Chapter 318 2226
Chapter 319 2233
Chapter 320 2240
Chapter 321 2247
Chapter 322 2254
Chapter 323 2261
Chapter 324 2268
Chapter 325 2275
Chapter 326 2282
Chapter 327 2289
Chapter 328 2296
Chapter 329 2303
Chapter 330 2310
Chapter 331 2317
Chapter 332 2324
Chapter 333 2331
Chapter 334 2338
Chapter 335 2345
Chapter 336 2352
Chapter 337 2359
Chapter 338 2366
Chapter 339 2373
Chapter 340 2380
Chapter 341 2387
Chapter 342 2394
Chapter 343 2401
Chapter 344 2408
Chapter 345 2415
Chapter 346 2422
Chapter 347 2429
Chapter 348 2436
Chapter 349 2443
Chapter 350 2450
Chapter 351 2457
Chapter 352 2464
Chapter 353 2471
Chapter 354 2478
Chapter 355 2485
Chapter 356 2492
Chapter 357 2499
Chapter 358 2506
Chapter 359 2513
Chapter 360 2520
Chapter 361 2527
Chapter 362 2534
Chapter 363 2541
Chapter 364 2548
Chapter 365 2555
Chapter 366 2562
Chapter 367 2569
Chapter 368 2576
Chapter 369 2583
Chapter 370 2590
Chapter 371 2597
Chapter 372 2604
Chapter 373 2611
Chapter 374 2618
Chapter 375 2625
Chapter 376 2632
Chapter 377 2639
Chapter 378 2646
Chapter 379 2653
Chapter 380 2660
Chapter 381 2667
Chapter 382 2674
Chapter 383 2681
Chapter 384 2688
Chapter 385 2695
Chapter 386 2702
Chapter 387 2709
Chapter 388 2716
Chapter 389 2723
Chapter 390 2730
Chapter 391 2737
Chapter 392 2744
Chapter 393 2751
Chapter 394 2758
Chapter 395 2765
Chapter 396 2772
Chapter 397 2779
Chapter 398 2786
Chapter 399 2793
Chapter 400 2800
Chapter 401 2807
Chapter 402 2814
Chapter 403 2821
Chapter 404 2828
Chapter 405 2835
Chapter 406 2842
Chapter 407 2849
Chapter 408 2856
Chapter 409 2863
Chapter 410 2870
Chapter 411 2877
Chapter 412 2884
Chapter 413 2891
Chapter 414 2898
Chapter 415 2905
Chapter 416 2912
Chapter 417 2919
Chapter 418 2926
Chapter 419 2933
Chapter 420 2940
Chapter 421 2947
Chapter 422 2954
Chapter 423 2961
Chapter 424 2968
Chapter 425 2975
Chapter 426 2982
Chapter 427 2989
Chapter 428 2996
Chapter 429 3003
Chapter 430 3010
Chapter 431 3017
Chapter 432 3024
Chapter 433 3031
Chapter 434 3038
Chapter 435 3045
Chapter 436 3052
Chapter 437 3059
Chapter 438 3066
Chapter 439 3073
Chapter 440 3080
Chapter 441 3087
Chapter 442 3094
Chapter 443 3101
Chapter 444 3108
Chapter 445 3115
Chapter 446 3122
Chapter 447 3129
Chapter 448 3136
Chapter 449 3143
Chapter 450 3150
Chapter 451 3157
Chapter 452 3164
Chapter 453 3171
Chapter 454 3178
Chapter 455 3185
Chapter 456 3192
Chapter 457 3199
Chapter 458 3206
Chapter 459 3213
Chapter 460 3220
Chapter 461 3227
Chapter 462 3234
Chapter 463 3241
Chapter 464 3248
Chapter 465 3255
Chapter 466 3262
Chapter 467 3269
Chapter 468 3276
Chapter 469 3283
Chapter 470 3290
Chapter 471 3297
Chapter 472 3304
Chapter 473 3311
Chapter 474 3318
Chapter 475 3325
Chapter 476 3332
Chapter 477 3339
Chapter 478 3346
Chapter 479 3353
Chapter 480 3360
Chapter 481 3367
Chapter 482 3374
Chapter 483 3381
Chapter 484 3388
Chapter 485 3395
Chapter 486 3402
Chapter 487 3409
Chapter 488 3416
Chapter 489 3423
Chapter 490 3430
Chapter 491 3437
Chapter 492 3444
Chapter 493 3451
Chapter 494 3458
Chapter 495 3465
Chapter 496 3472
Chapter 497 3479
Chapter 498 3486
Chapter 499 3493
Chapter 500 3500

Section 1. There is one Catholic and Apostolic Church, which is invisible, and consists only of the elect, whose number is known only to God.

Section 2. There is also a visible Church, which consists of all those throughout the world that profess the true religion, together with their children; and is the kingdom of the Lord Jesus Christ, the house and family of God, out of which there is no ordinary possibility of salvation.

Section 3. Unto this visible Church Christ hath given the ministry, oracles, and ordinances of God, for the gathering and perfecting of the saints in this life, to the end of the world: and doth by his own presence and Spirit, according to his promise, make them effectual thereunto.

Section 4. This Catholic Church hath been sometimes more, sometimes less visible. And particular Churches, which are members thereof, are more or less pure, according as the doctrine of the Gospel is taught and embraced, ordinances administered, and public worship performed more or less purely in them.

Section 5. The purest Churches under heaven are subject both to mixture and error: and some have so degenerated as to become no Churches of Christ, but synagogues of Satan. Nevertheless, there shall be always a Church on earth to worship God according to his will.

Section 6. There is no other head of the Church but the Lord Jesus Christ. Nor can the Pope of Rome in any sense be head thereof; but is that man of sin and son of perdition, that exalteth himself in the Church against Christ, and all that is called God.

Figure 1. Schematic representation of the Ti-6Al-4V alloy microstructure: (**a**) equiaxed; (**b**) bimodal; (**c**) lamellar; (**d**) martensitic.

Titanium alloys are also classified according to their behavior during heat treatment. Alloys that cannot be hardened by heat treatment are called stable, while those that can be hardened by heat treatment are called metastable. Metastable alloys can be subdivided into alloys that undergo martensitic transformation and those that undergo precipitation hardening. Alloys that undergo martensitic transformation are called martensitic alloys, while those that undergo precipitation hardening are called precipitation hardening alloys. Precipitation hardening alloys can be subdivided into alloys that undergo aging and those that undergo solution treatment and aging. Alloys that undergo aging are called aging alloys, while those that undergo solution treatment and aging are called solution treatment and aging alloys. Solution treatment and aging alloys can be subdivided into alloys that undergo solution treatment and aging at high temperatures and those that undergo solution treatment and aging at low temperatures. Alloys that undergo solution treatment and aging at high temperatures are called high temperature solution treatment and aging alloys, while those that undergo solution treatment and aging at low temperatures are called low temperature solution treatment and aging alloys. High temperature

105 Thy word is a lamp unto my feet, and a light unto my path.
106 I have sworn, and will perform it, that I will keep thy righteous judgments.
107 I am afflicted very much: quicken me, O Lord, according unto thy word.
108 Accept, I beseech thee, the freewill offerings of my mouth, O Lord, and teach me thy judgments.
109 My soul is continually in my hand: yet do I not forget thy law.
110 The wicked have laid a snare for me: yet I erred not from thy precepts.
111 Thy testimonies have I taken as an heritage for ever: and why? they are the rejoicing of my heart.
112 I have inclined mine heart to perform thy statutes always, even unto the end.

1 Kings 8. 57–61.

57 The Lord our God be with us, as he was with our fathers: let him not leave us, nor forsake us:
58 That he may incline our hearts unto him, to walk in all his ways, and to keep his commandments, and his statutes, and his judgments, which he commanded our fathers.
59 And let these my words, wherewith I have made supplication before the Lord, be nigh unto the Lord our God day and night, that he maintain the cause of his servant, and the cause of his people Israel at all times, as the matter shall require:
60 That all the people of the earth may know that the Lord is God, and that there is none else.
61 Let your heart therefore be perfect with the Lord our God, to walk in his statutes, and to keep his commandments, as at this day.

Tarporley Cheshire 4 C3
Tarrant Gunville Dorset 3 E2
Tarrant Hinton Dorset 3 E2
Tarrant Keyneston Dorset 3 E2
Tarrant Launceston Dorset 3 E2
Tarrant Monkton Dorset 3 E2
Tarrant Rawston Dorset 3 E2
Tarrant Rushton Dorset 3 E2
Tarrel Highld 15 G3
Tarrington Herefs 7 G4
Tarsappie P & K 21 F4
Tarskavaig Highld 14 C5
Tarves Abers 23 F1
Tarvie Highld 15 G3
Tarvie P & K 21 F3
Tarvin Ches W 4 C3
Tasburgh Norfk 9 F3
Tasley Shrops 7 F2
Tasmaid Highld 14 C5
Taston Oxon 5 G5
Tatenhill Staffs 7 G1
Tathall End M Keyn 5 G3
Tathwell Lincs 13 F3
Tatsfield Surrey 6 D5
Tattenhall Ches W 4 C4
Tattenhoe M Keyn 5 G3
Tattersett Norfk 12 C4
Tattershall Lincs 13 F4
Tattershall Bridge Lincs 13 F4
Tattershall Thorpe Lincs 13 F4
Tattingstone Suffk 9 F5
Tattingstone White Horse Suffk 9 F5
Tatton Ches E 4 C2
Tatworth Somset 2 D3
Taunton Somset 2 C2
Taunton Deane Services Somset 2 C2
Taverham Norfk 9 F2
Tavernspite Pembks 8 B5
Tavistock Devon 2 B5
Taw Green Devon 2 C4
Tawstock Devon 2 C2
Taxal Derbys 4 D1
Taxmere Ches E 4 C3
Tayinloan Ag & B 16 C5
Taynton Glos 7 F5
Taynton Oxon 5 G4
Taynuilt Ag & B 16 D2
Tayport Fife 21 G4
Tayvallich Ag & B 16 C4
Tealby Lincs 13 F2
Teangue Highld 14 C5
Teanord Highld 14 C5
Tebay Cumb 11 F5
Tebworth C Beds 5 G3
Tedburn St Mary Devon 2 C4
Teddington Gloucs 7 F5
Teddington Gt Lon 6 C4
Tedstone Delamere Herefs 7 F4
Tedstone Wafre Herefs 7 F4
Teeton Nhants 5 G1
Teffont Evias Wilts 3 E2
Teffont Magna Wilts 3 E2
Tegryn Pembks 8 B3
Teigh Rutlnd 13 F5
Teigncombe Devon 2 C4
Teignmouth Devon 2 D4
Telford Wrekin 7 F1
Telford Services Shrops 7 F1
Tellisford Somset 3 E1
Telscombe E Susx 6 C7
Telscombe Cliffs E Susx 6 C7
Templand D & G 18 D4
Temple Cnwll 2 B5
Temple Mdloth 21 G5
Temple Balsall W Mids 7 G3
Temple Bar Carmth 8 B4
Temple Bar Ceredig 8 C2
Temple Cloud BaNES 3 E1
Temple Ewell Kent 6 D6
Temple Grafton Warwks 7 G5
Temple Guiting Gloucs 7 G5
Temple Hirst N Yorks 12 B5
Temple Normanton Derbys 12 A7
Temple Sowerby Cumb 11 F4
Templecombe Somset 3 E2
Templehall Fife 21 G4
Templeton Devon 2 D3
Templeton Pembks 8 C5
Templeton Bridge Devon 2 D3
Tempsford C Beds 5 G2
Tenbury Wells Worcs 7 F4
Tendring Essex 9 G4
Tendring Green Essex 9 G4
Tenterden Kent 6 D6
Terfyn Conwy 10 C5
Terling Essex 9 F5
Ternhill Shrops 7 F1
Terregles D & G 18 D4
Terrington N Yorks 12 C3
Terrington St Clement Norfk 12 D6
Terrington St John Norfk 12 D6
Tersan Highld 14 C5
Tertenhall Staffs 7 G1
Teston Kent 6 D5
Testwood Hants 3 G3
Tetbury Gloucs 3 F1
Tetbury Upton Gloucs 3 F1
Tetchill Shrops 7 F1
Tetcott Devon 2 B4
Tetford Lincs 13 G3
Tetney Lincs 13 G2
Tetney Lock Lincs 13 G2
Tetsworth Oxon 5 F5
Tettenhall W Mids 7 F2
Tetworth Cambs 5 G1
Teuchan Abers 23 F1
Teversal Notts 12 A7
Teversham Cambs 5 G1
Tevington Gt Lon 6 B4
Tewel Abers 23 F2
Tewin Herts 5 G2
Tewkesbury Gloucs 7 F5
Teynham Kent 6 D5
Thackley W Yorks 12 A5
Thainstone Abers 23 F2
Thakeham W Susx 6 B6
Thame Oxon 5 F5
Thames Ditton Surrey 6 C4
Thamesmead Gt Lon 6 C3
Thanington Kent 6 D6
Thankerton S Lans 19 F3
Tharston Norfk 9 F3
Thatcham W Berks 5 F7
Thatto Heath St Hel 4 B2
Thaxted Essex 9 F5
The Bage Herefs 7 F3
The Bank Ches E 4 C3
The Bourne Surrey 6 B5
The Braes Highld 15 G3
The Broad Herefs 7 F4
The Broads Norfk 9 G2
The Brunt E Loth 21 G5
The Bungalow IoM 10 C5
The Burn Highld 15 G3
The Camp Gloucs 7 F5
The Chequer Pembks 8 B5
The Common Wilts 3 F2
The Cronk IoM 10 C5
The Dell Suffk 9 G3
The Den N Ayrs 19 F2
The Forstal Kent 6 D6
The Garths Highld 15 G3
The Green Cumb 11 F5
The Green Devon 2 C3
The Green Essex 9 F5
The Green Gt Lon 6 B4
The Green N Yorks 12 C3
The Green Wilts 3 F1
The Grove Dumfs & G 18 D5
The Haven Worcs 7 F4
The Headland Hrtlpl 17 G7
The Hill Cumb 11 F4
The Holt Oxon 5 F6
The Howe Highld 15 G3
The Lee Bucks 5 F4
The Leigh Gloucs 7 F5
The Lhen IoM 10 C5
The Marsh Powys 7 F3
The Middles Dur 17 G7
The Mumbles Swans 8 B6
The Murray S Lans 20 C5
The Neuk Abers 23 G2
The Pole Somset 3 E1
The Quarry Surrey 6 C5
The Rhos Pembks 8 B3
The Rock Telford 7 F2
The Sands Surrey 6 B5
The Stocks Kent 6 D6
The Straits Oxon 5 F6
The Thrapston Nhants 5 G1
The Vale Gt Lon 6 B4
The Wyke Shrops 7 F2
Theakston N Yorks 12 B3
Thealby N Linc 13 F1
Theale Somset 2 D2
Theale W Berks 5 F7
Thearne E Yorks 13 F1
Thedden Grange Hants 3 G4
Thedden Grange Hants 3 G4
Thedden Grange Hants 3 G4

Aaron, Aaron, Abbeys, Abbeys, Abbeys

Quæ ſi ſunt, ſi ſunt, ſi ſunt,

Sicq; modo eſurie cruciatet hiante medullas,
Sicq; modo venis ſtaret iniqua ſiti.
Vndiq; vt vno omnes clamarent ore puellæ,
Nil mage te ſæuum, nil mage me patiens!
Suaderentq; ſimul, trux illud agalma fugarem,
Inducta alterius Virginis effigie.
Non male, ſi foret è cera liquente cor, èue
Materia incidi cui noua forma queat.
Sed quid? me vnquam alia poſſet gaudere figura,
In ſolidum vertit cor Adamanta Venus.

De Harmoſyne.

Obuia cum mihi ſit faciem velamine tecta
Harmoſyne viuens deſerit ora color.
Viſceraq; extremo quaſſus moribunda tremore,
Deferor ad terram præcipitante genu.
Iamq; omnis morerer, capitis niſi tegmen opacum
Tolleret, & nudi panderet oris opes.
Nam ſimul ac vultus læto ſplendore lubeſcit,
Et medicinam oris ſpiritu hiante facit.
In cunctos redeo ſenſus, animaq; recepta
Tollor humo, atq; eius pronus adoro pedes.
O ſignum miſerantis heræ! ô pietatis imago
Vnica! plebs fieri cum videt iſtud, ait.
Sed falſo: Buſiridicæ nec parte ſat vlla
Semina tantillum cognita mentis habet.
Præſtat id, heu, ſolum propriæ conſulta ſalutis,
Illo ne pereat quo peream ipſe die.
Vita etenim veluti mea pendet ab huius Ocellis,
Eſt & ei noſter ſic quoq; vita dolor.

Contra Capillum armilla intextum.

Ha virtutis anus Capille, cuius
Libertas mea, ſic ligata nexu
Matet ſimplici, ceu catena totam

Totam

Write the number that is 1 more than each number.

1. 5 → 6
2. 9 → 10
3. 12 → 13
4. 15 → 16
5. 19 → 20
6. 21 → 22
7. 24 → 25
8. 27 → 28
9. 30 → 31
10. 33 → 34
11. 36 → 37
12. 39 → 40
13. 42 → 43
14. 45 → 46
15. 48 → 49
16. 50 → 51
17. 53 → 54
18. 56 → 57
19. 59 → 60
20. 62 → 63

Write the number that is 1 less than each number.

1. 6 → 5
2. 10 → 9
3. 13 → 12
4. 16 → 15
5. 20 → 19
6. 22 → 21
7. 25 → 24
8. 28 → 27
9. 31 → 30
10. 34 → 33
11. 37 → 36
12. 40 → 39
13. 43 → 42
14. 46 → 45
15. 49 → 48
16. 51 → 50
17. 54 → 53
18. 57 → 56
19. 60 → 59
20. 63 → 62

Ps. 1. Blessed is the man that walketh not in the counsel of the ungodly, nor standeth in the way of sinners, nor sitteth in the seat of the scornful.
Ps. 2. Why do the heathen rage, and the people imagine a vain thing?
Ps. 3. Lord, how are they increased that trouble me? many are they that rise up against me.
Ps. 4. Hear me when I call, O God of my righteousness: thou hast enlarged me when I was in distress; have mercy upon me, and hear my prayer.
Ps. 5. Give ear to my words, O Lord, consider my meditation.
Ps. 6. O Lord, rebuke me not in thine anger, neither chasten me in thy hot displeasure.
Ps. 7. O Lord my God, in thee have I put my trust: save me from all them that persecute me, and deliver me.
Ps. 8. O Lord our Lord, how excellent is thy name in all the earth! who hast set thy glory above the heavens.
Ps. 9. I will praise thee, O Lord, with my whole heart; I will show forth all thy marvellous works.
Ps. 10. Why standest thou afar off, O Lord? why hidest thou thyself in times of trouble?
Ps. 11. In the Lord put I my trust: how say ye to my soul, that she should flee as a bird to your mountain?
Ps. 12. Help, Lord, for the godly man ceaseth; for the faithful fail from among the children of men.
Ps. 13. How long wilt thou forget me, O Lord? for ever? how long wilt thou hide thy face from me?
Ps. 14. The fool hath said in his heart, There is no God. They are corrupt, they have done abominable works, there is none that doeth good.
Ps. 15. Lord, who shall abide in thy tabernacle? who shall dwell in thy holy hill?
Ps. 16. Preserve me, O God: for in thee do I put my trust. O my soul, thou hast said unto the Lord, Thou art my Lord: my goodness extendeth not to thee.
Ps. 17. Hear the right, O Lord, attend unto my cry, give ear unto my prayer, that goeth not out of feigned lips.
Ps. 18. I will love thee, O Lord, my strength. The Lord is my rock, and my fortress, and my deliverer, my God, my strength, in whom I will trust; my buckler, and the horn of my salvation, and my high tower.
Ps. 19. The heavens declare the glory of God; and the firmament showeth his handywork.
Ps. 20. The Lord hear thee in the day of trouble; the name of the God of Jacob defend thee.
Ps. 21. The king shall joy in thy strength, O Lord, and in thy salvation how greatly shall he rejoice!
Ps. 22. My God, my God, why hast thou forsaken me? and why art thou so far from helping me, and from the words of my roaring?
Ps. 23. The Lord is my shepherd; therefore can I lack nothing.
Ps. 24. The earth is the Lord's, and all that therein is; the compass of the world, and they that dwell therein.
Ps. 25. Unto thee, O Lord, will I lift up my soul. O my God, I trust in thee: let me not be ashamed, let not mine enemies triumph over me.
Ps. 26. Judge me, O Lord, for I have walked innocently: I trust also in the Lord; therefore I shall not slide.
Ps. 27. The Lord is my light and my salvation; whom shall I fear? the Lord is the strength of my life; of whom shall I be afraid?
Ps. 28. Unto thee will I cry, O Lord my rock; be not silent to me, lest, if thou be silent to me, I become like unto them that go down into the pit.
Ps. 29. Give unto the Lord, O ye mighty, give unto the Lord glory and strength.
Ps. 30. I will extol thee, O Lord, for thou hast lifted me up, and not made my foes to rejoice over me.
Ps. 31. In thee, O Lord, do I put my trust; let me never be put to confusion: deliver me in thy righteousness.
Ps. 32. Blessed is he whose transgression is forgiven, whose sin is covered.
Ps. 33. Rejoice in the Lord, O ye righteous: for praise is comely for the upright.
Ps. 34. I will bless the Lord at all times: his praise shall continually be in my mouth.
Ps. 35. Plead my cause, O Lord, with them that strive with me: fight against them that fight against me.
Ps. 36. The transgression of the wicked saith within my heart, that there is no fear of God before his eyes.
Ps. 37. Fret not thyself because of evil doers, neither be thou envious against the workers of iniquity.
Ps. 38. O Lord, rebuke me not in thy wrath, neither chasten me in thy hot displeasure.
Ps. 39. I said, I will take heed to my ways, that I sin not with my tongue: I will keep my mouth with a bridle, while the wicked is before me.
Ps. 40. I waited patiently for the Lord; and he inclined unto me, and heard my cry.
Ps. 41. Blessed is he that considereth the poor: the Lord will deliver him in time of trouble.
Ps. 42. As the hart panteth after the water brooks, so panteth my soul after thee, O God.
Ps. 43. Judge me, O God, and plead my cause against an ungodly nation: O deliver me from the deceitful and unjust man.
Ps. 44. We have heard with our ears, O God, our fathers have told us, what work thou didst in their days, in the times of old.
Ps. 45. My heart is inditing a good matter: I speak of the things which I have made touching the king: my tongue is the pen of a ready writer.
Ps. 46. God is our refuge and strength, a very present help in trouble.
Ps. 47. O clap your hands, all ye people; shout unto God with the voice of triumph.
Ps. 48. Great is the Lord, and greatly to be praised in the city of our God, in the mountain of his holiness.
Ps. 49. Hear this, all ye people; give ear, all ye inhabitants of the world.
Ps. 50. The mighty God, even the Lord, hath spoken, and called the world from the rising of the sun unto the going down thereof.
Ps. 51. Have mercy upon me, O God, according to thy loving kindness: according unto the multitude of thy tender mercies blot out my transgressions.
Ps. 52. Why boastest thou thyself in mischief, O mighty man? the goodness of God endureth continually.
Ps. 53. The fool hath said in his heart, There is no God. Corrupt are they, and have done abominable iniquity: there is none that doeth good.
Ps. 54. Save me, O God, by thy name, and judge me by thy strength.
Ps. 55. Give ear to my prayer, O God; and hide not thyself from my supplication.
Ps. 56. Be merciful unto me, O God: for man would swallow me up; he fighting daily oppresseth me.
Ps. 57. Be merciful unto me, O God, be merciful unto me: for my soul trusteth in thee: yea, in the shadow of thy wings will I make my refuge, until these calamities be overpast.
Ps. 58. Do ye indeed speak righteousness, O congregation? do ye judge uprightly, O ye sons of men?
Ps. 59. Deliver me from mine enemies, O my God: defend me from them that rise up against me.
Ps. 60. O God, thou hast cast us off, thou hast scattered us, thou hast been displeased; O turn thyself to us again.
Ps. 61. Hear my cry, O God; attend unto my prayer. From the end of the earth will I cry unto thee, when my heart is overwhelmed: lead me to the rock that is higher than I.
Ps. 62. Truly my soul waiteth upon God: from him cometh my salvation.
Ps. 63. O God, thou art my God; early will I seek thee: my soul thirsteth for thee, my flesh longeth for thee in a dry and thirsty land, where no water is.
Ps. 64. Hear my voice, O God, in my prayer: preserve my life from fear of the enemy.
Ps. 65. Praise waiteth for thee, O God, in Sion: and unto thee shall the vow be performed.
Ps. 66. Make a joyful noise unto God, all ye lands: sing forth the honour of his name: make his praise glorious.
Ps. 67. God be merciful unto us, and bless us; and cause his face to shine upon us.
Ps. 68. Let God arise, let his enemies be scattered: let them also that hate him flee before him.
Ps. 69. Save me, O God; for the waters are come in unto my soul.
Ps. 70. Make haste, O God, to deliver me; make haste to help me, O Lord.
Ps. 71. In thee, O Lord, do I put my trust: let me never be put to confusion.
Ps. 72. Give the king thy judgments, O God, and thy righteousness unto the king's son.
Ps. 73. Truly God is good to Israel, even to such as are of a clean heart.
Ps. 74. O God, why hast thou cast us off for ever? why doth thine anger smoke against the sheep of thy pasture?
Ps. 75. Unto thee, O God, do we give thanks, unto thee do we give thanks: for that thy name is near thy wondrous works declare.
Ps. 76. In Judah is God known: his name is great in Israel.
Ps. 77. I will cry unto God with my voice, even unto God with my voice; and he shall give ear unto me.
Ps. 78. Give ear, O my people, to my law: incline your ears to the words of my mouth.
Ps. 79. O God, the heathen are come into thine inheritance; thy holy temple have they defiled; they have laid Jerusalem on heaps.
Ps. 80. Give ear, O Shepherd of Israel, thou that leadest Joseph like a flock; thou that dwellest between the cherubims, shine forth.
Ps. 81. Sing aloud unto God our strength: make a joyful noise unto the God of Jacob.
Ps. 82. God standeth in the congregation of the mighty; he judgeth among the gods.
Ps. 83. Keep not thou silence, O God: hold not thy peace, and be not still, O God.
Ps. 84. How amiable are thy tabernacles, O Lord of hosts! my soul longeth, yea, even fainteth for the courts of the Lord: my heart and my flesh crieth out for the living God.
Ps. 85. Lord, thou hast been favourable unto thy land: thou hast brought back the captivity of Jacob.
Ps. 86. Bow down thine ear, O Lord, hear me: for I am poor and needy.
Ps. 87. His foundation is in the holy mountains. The Lord loveth the gates of Sion more than all the dwellings of Jacob.
Ps. 88. O Lord God of my salvation, I have cried day and night before thee: let my prayer come before thee: incline thine ear unto my cry.
Ps. 89. I will sing of the mercies of the Lord for ever: with my mouth will I make known thy faithfulness to all generations.
Ps. 90. Lord, thou hast been our dwelling place in all generations.
Ps. 91. He that dwelleth in the secret place of the most High shall abide under the shadow of the Almighty.
Ps. 92. It is a good thing to give thanks unto the Lord, and to sing praises unto thy name, O most High.
Ps. 93. The Lord reigneth, he is clothed with majesty: the world also is established, that it cannot be moved.
Ps. 94. O Lord God, to whom vengeance belongeth; O God, to whom vengeance belongeth, show thyself.
Ps. 95. O come, let us sing unto the Lord: let us make a joyful noise to the rock of our salvation.
Ps. 96. O sing unto the Lord a new song: sing unto the Lord, all the earth.
Ps. 97. The Lord reigneth, let the earth rejoice; let the multitude of the isles be glad thereof.
Ps. 98. O sing unto the Lord a new song; for he hath done marvellous things: his right hand, and his holy arm, hath gotten him the victory.
Ps. 99. The Lord reigneth, let the people tremble: he sitteth between the cherubims, let the earth be moved.
Ps. 100. Make a joyful noise unto the Lord, all ye lands.
Ps. 101. I will sing of mercy and judgment: unto thee, O Lord, will I sing.
Ps. 102. Hear my prayer, O Lord, and let my cry come unto thee.
Ps. 103. Bless the Lord, O my soul: and all that is within me, bless his holy name.
Ps. 104. Bless the Lord, O my soul. O Lord my God, thou art very great; thou art clothed with honour and majesty.
Ps. 105. O give thanks unto the Lord; call upon his name: make known his deeds among the people.
Ps. 106. Praise ye the Lord. O give thanks unto the Lord; for he is good: for his mercy endureth for ever.
Ps. 107. O give thanks unto the Lord, for he is good: for his mercy endureth for ever.
Ps. 108. O God, my heart is fixed; I will sing and give praise, even with my glory.
Ps. 109. Hold not thy peace, O God of my praise.
Ps. 110. The Lord said unto my Lord, Sit thou at my right hand, until I make thine enemies thy footstool.
Ps. 111. I will praise the Lord with my whole heart, in the assembly of the upright, and in the congregation.
Ps. 112. Praise ye the Lord. Blessed is the man that feareth the Lord, that delighteth greatly in his commandments.
Ps. 113. Praise the Lord, ye servants of the Lord: praise the name of the Lord.
Ps. 114. When Israel went out of Egypt, the house of Jacob from a people of strange language.
Ps. 115. Not unto us, O Lord, not unto us, but unto thy name give glory, for thy mercy, and for thy truth's sake.
Ps. 116. I love the Lord, because he hath heard my voice and my supplications.
Ps. 117. O praise the Lord, all ye nations: praise him, all ye people.
Ps. 118. O give thanks unto the Lord; for he is good: because his mercy endureth for ever.
Ps. 119. Blessed are the undefiled in the way, who walk in the law of the Lord.
Ps. 120. In my distress I cried unto the Lord, and he heard me.
Ps. 121. I will lift up mine eyes unto the hills, from whence cometh my help.
Ps. 122. I was glad when they said unto me, We will go into the house of the Lord.
Ps. 123. Unto thee lift I up mine eyes, O thou that dwellest in the heavens.
Ps. 124. If it had not been the Lord who was on our side, now may Israel say;
Ps. 125. They that trust in the Lord shall be as mount Sion, which cannot be removed, but abideth for ever.
Ps. 126. When the Lord turned again the captivity of Sion, we were like them that dream.
Ps. 127. Except the Lord build the house, they labour in vain that build it: except the Lord keep the city, the watchman waketh but in vain.
Ps. 128. Blessed is every one that feareth the Lord, that walketh in his ways.
Ps. 129. Many a time have they afflicted me from my youth, may Israel now say:
Ps. 130. Out of the depths have I cried unto thee, O Lord.
Ps. 131. Lord, my heart is not haughty, nor mine eyes lofty: neither do I exercise myself in great matters, or in things too high for me.
Ps. 132. Lord, remember David, and all his afflictions.
Ps. 133. Behold, how good and how pleasant it is for brethren to dwell together in unity!
Ps. 134. Behold, bless ye the Lord, all ye servants of the Lord, which by night stand in the house of the Lord.
Ps. 135. O praise the name of the Lord; praise it, O ye servants of the Lord.
Ps. 136. O give thanks unto the Lord; for he is good: for his mercy endureth for ever.
Ps. 137. By the waters of Babylon we sat down, yea, we wept, when we remembered Sion.
Ps. 138. I will praise thee with my whole heart: before the gods will I sing praise unto thee.
Ps. 139. O Lord, thou hast searched me and known me.
Ps. 140. Deliver me, O Lord, from the evil man: preserve me from the violent man.
Ps. 141. Lord, I cry unto thee: make haste unto me; give ear unto my voice, when I cry unto thee.
Ps. 142. I cried unto the Lord with my voice; with my voice unto the Lord did I make my supplication.
Ps. 143. Hear my prayer, O Lord, give ear to my supplications: in thy faithfulness answer me, and in thy righteousness.
Ps. 144. Blessed be the Lord my strength, which teacheth my hands to war, and my fingers to fight.
Ps. 145. I will extol thee, my God, O king; and I will bless thy name for ever and ever.
Ps. 146. Praise ye the Lord. Praise the Lord, O my soul.
Ps. 147. Praise ye the Lord: for it is good to sing praises unto our God; for it is pleasant, and praise is comely.
Ps. 148. Praise ye the Lord. Praise ye the Lord from the heavens: praise him in the heights.
Ps. 149. Praise ye the Lord. Sing unto the Lord a new song, and his praise in the congregation of saints.
Ps. 150. Praise ye the Lord. Praise God in his sanctuary: praise him in the firmament of his power.

Chap. I. Of the Nature of Man, and the Difference between Him and Brutes. 1

Chap. II. Of the Nature of Man, and the Difference between Him and Brutes. 2

Chap. III. Of the Nature of Man, and the Difference between Him and Brutes. 3

Chap. IV. Of the Nature of Man, and the Difference between Him and Brutes. 4

Chap. V. Of the Nature of Man, and the Difference between Him and Brutes. 5

Chap. VI. Of the Nature of Man, and the Difference between Him and Brutes. 6

Chap. VII. Of the Nature of Man, and the Difference between Him and Brutes. 7

Chap. VIII. Of the Nature of Man, and the Difference between Him and Brutes. 8

Chap. IX. Of the Nature of Man, and the Difference between Him and Brutes. 9

Chap. X. Of the Nature of Man, and the Difference between Him and Brutes. 10

Quæ ſi ſunt, ſi ſunt, ſi ſunt,

1.1 What Is the Internet?

Nor can the Sun, with his Beams, make the Air
Warm, unless the Air be first heated by the Earth.
Therefore, where the Sun's Beams fall upon the Earth,
there the Air is heated, and the Vapours are raised.
Wherefore, the Earth is the Mother of Rain, Hail,
Snow, Thunder, Lightning, Winds, Whirlwinds, and
Tempests.

Besides, the Earth is the Mother of Animals, and
Nurse of Plants, Trees, Fruits, and Men. Wherefore
it is deservedly called the Mother of all Things.
Many Bodies are mixed with the Earth, which
nourish and increase Animals, and make Plants grow
and Trees spring up. Wherefore, it is necessary
that it should be sometimes dissolved, and sometimes
grow old. Whatever it nourishes, and increases,
and makes grow, it must necessarily lose. Wherefore,
I have said, that the Earth is the Mother of
Things, and the Nurse of Mortals.

Ad Lectorem.

Ad Lectorem.

Ad Lectorem.

Ad Leandrum.

Ipſe tuos quoties recolo Leander amores:
Vtque ſacram intulerit cœca lucerna necem;
Fit cito cordolium mihi, palientique colores
Mille, graue ex oculis depluit agmen aquæ:
Multaque tardipedi facio conuicia fabro,
Multaque ventorum de feritate queror.
Sic tamen at lætor tacite mihi tale quod vnquam
Diſcrimen nequeat tædaue Lybiſve dare.
Non quia formidem Nerei dare membra procellis,
Crinibus abſtergat quæ mea vita ſuis:
Non quia formidem glaciari totus, vt inde
Rurſus heræ tepeam viuidiore ſinu.
Sed quia lux per aquas mihi prælucerer: ab vllo.
Non minuenda freto, non minuenda Noto.
Harmoſynes, dico, duo ſidera: quæ licet irem
Solis ab Aurora, Solis ad vſque Therin.
Non allucerent aliter quam qnæ vomit alto
Veſpere centeno lumen ab ore Pharus.
Nunc ſed enim heu! tua quam ſors eſt contraria noſtræ
Per flammas Dominam cogor adire meam.
Præcipites flammas quæque eminus ſilicet, heu heu
Sic animi atque animæ ſenſa calore coquunt,
Sæpius vt fiat votorum ſumma, deinceps
Pro tumulo totum poſſe tenere mare.

Ad Eliſam Britanniarum Reginam.

O reliqua, ô Regina, tui Carbuncule ſexus,
O orbis præſens huius & huius honor:
Quæ ſtatuarum amplæ moles, quæ altaria, quæve
Virtuti cedant debita templa tuæ?
Fallorne an vt luſtris operas hinc inde ducentis

Lord, and the Holy Ghost, be upon you, and remain with you always. Amen.

Then shall follow three Collects, the first of the Day, the second for Peace, the third for Aid against all Perils, as they are hereafter appointed.

The Collect of the Day.

O God, from whom all holy desires, all good counsels, and all just works do proceed; Give unto thy servants that peace which the world cannot give; that our hearts may be set to obey thy commandments, and also that by thee we being defended from the fear of our enemies may pass our time in rest and quietness; through the merits of Jesus Christ our Saviour. Amen.

A Collect for Peace.

O God, who art the author of peace and lover of concord, in knowledge of whom standeth our eternal life, whose service is perfect freedom; Defend us thy humble servants in all assaults of our enemies; that we, surely trusting in thy defence, may not fear the power of any adversaries, through the might of Jesus Christ our Lord. Amen.

A Collect for Aid against all Perils.

Lighten our darkness, we beseech thee, O Lord; and by thy great mercy defend us from all perils and dangers of this night; for the love of thy only Son, our Saviour Jesus Christ. Amen.

Then shall follow the Collect, Epistle, and Gospel, as they are appointed at the Communion.

After the Gospel shall be said or sung the Nicene Creed, unless it be used as a part of the Service.

Then shall follow the Sermon.

After the Sermon shall be said the Prayer for the Church Militant, and the Blessing.

The Prayer for the Church Militant.

Almighty and everlasting God, who by thy holy Apostle hast taught us to make prayers and supplications, and to give thanks, for all men; We humbly beseech thee most mercifully to receive these our prayers which we offer unto thy Divine Majesty; beseeching thee to inspire continually the universal Church with the spirit of truth, unity, and concord: And grant that all those who do confess thy holy Name may agree in the truth of thy holy Word, and live in unity and godly love.

We beseech thee also to save and defend all Christian Kings, Princes, and Governors; and specially thy servant WILLIAM our President, and all that are put in authority under him, that they may truly and impartially administer justice, to the punishment of wickedness and vice, and to the maintenance of thy true religion and virtue.

Give grace, O heavenly Father, to all Bishops, Pastors, and Ministers of thy Church, that they may both by their life and doctrine set forth thy true and lively Word, and rightly and duly administer thy holy Sacraments.

And to all thy people give thy heavenly grace, and specially to this congregation here present; that with meek heart and due reverence they may hear and receive thy holy Word, truly serving thee in holiness and righteousness all the days of their life.

And we most humbly beseech thee of thy goodness, O Lord, to comfort and succour all them, who in this transitory life are in trouble, sorrow, need, sickness, or any other adversity.

And we also bless thy holy Name for all thy servants departed this life in thy faith and fear, beseeching thee that we may have grace to follow them in holiness of life, that after this life we may attain unto thy eternal joy, through Jesus Christ our Lord. Amen.

The Blessing.

The peace of God, which passeth all understanding, keep your hearts and minds in the knowledge and love of God, and of his Son Jesus Christ our Lord: And the blessing of God Almighty, the Father, the Son, and the Holy Ghost, be among you, and remain with you always. Amen.

Then shall be said or sung the Offertory, as it is appointed at the Communion.

Then shall follow the Collect, Epistle, and Gospel, as they are appointed at the Communion.

After the Gospel shall be said or sung the Nicene Creed, unless it be used as a part of the Service.

Then shall follow the Sermon.

After the Sermon shall be said the Prayer for the Church Militant, and the Blessing.

The Prayer for the Church Militant.

Almighty and everlasting God, who by thy holy Apostle hast taught us to make prayers and supplications, and to give thanks, for all men; We humbly beseech thee most mercifully to receive these our prayers which we offer unto thy Divine Majesty; beseeching thee to inspire continually the universal Church with the spirit of truth, unity, and concord: And grant that all those who do confess thy holy Name may agree in the truth of thy holy Word, and live in unity and godly love.

We beseech thee also to save and defend all Christian Kings, Princes, and Governors; and specially thy servant WILLIAM our President, and all that are put in authority under him, that they may truly and impartially administer justice, to the punishment of wickedness and vice, and to the maintenance of thy true religion and virtue.

Give grace, O heavenly Father, to all Bishops, Pastors, and Ministers of thy Church, that they may both by their life and doctrine set forth thy true and lively Word, and rightly and duly administer thy holy Sacraments.

And to all thy people give thy heavenly grace, and specially to this congregation here present; that with meek heart and due reverence they may hear and receive thy holy Word, truly serving thee in holiness and righteousness all the days of their life.

And we most humbly beseech thee of thy goodness, O Lord, to comfort and succour all them, who in this transitory life are in trouble, sorrow, need, sickness, or any other adversity.

And we also bless thy holy Name for all thy servants departed this life in thy faith and fear, beseeching thee that we may have grace to follow them in holiness of life, that after this life we may attain unto thy eternal joy, through Jesus Christ our Lord. Amen.

The Blessing.

The peace of God, which passeth all understanding, keep your hearts and minds in the knowledge and love of God, and of his Son Jesus Christ our Lord: And the blessing of God Almighty, the Father, the Son, and the Holy Ghost, be among you, and remain with you always. Amen.

Judges 5:1

Then sang Deborah and Barak the son of Abinoam on that day, saying,

Judges 5:2

Praise ye the LORD for the avenging of Israel, when the people willingly offered themselves.

Judges 5:3

Hear, O ye kings; give ear, O ye princes; I, even I, will sing unto the LORD; I will sing praise to the LORD God of Israel.

Judges 5:4

LORD, when thou wentest out of Seir, when thou marchedst out of the field of Edom, the earth trembled, and the heavens dropped, the clouds also dropped water.

Judges 5:5

The mountains melted from before the LORD, even that Sinai from before the LORD God of Israel.

Judges 5:6

In the days of Shamgar the son of Anath, in the days of Jael, the highways were unoccupied, and the travellers walked through byways.

Judges 5:7

The inhabitants of the villages ceased, they ceased in Israel, until that I Deborah arose, that I arose a mother in Israel.

Judges 5:8

They chose new gods; then was war in the gates: was there a shield or spear seen among forty thousand in Israel?

Judges 5:9

My heart is toward the governors of Israel, that offered themselves willingly among the people. Bless ye the LORD.

Judges 5:10

Speak, ye that ride on white asses, ye that sit in judgment, and walk by the way.

Judges 5:11

They that are delivered from the noise of archers in the places of drawing water, there shall they rehearse the righteous acts of the LORD, even the righteous acts toward the inhabitants of his villages in Israel: then shall the people of the LORD go down to the gates.

Judges 5:12

Awake, awake, Deborah: awake, awake, utter a song: arise, Barak, and lead thy captivity captive, thou son of Abinoam.

Judges 5:13

Then he made him that remaineth have dominion over the nobles among the people: the LORD made me have dominion over the mighty.

Judges 5:14

Out of Ephraim was there a root of them against Amalek; after thee, Benjamin, among thy people; out of Machir came down governors, and out of Zebulun they that handle the pen of the writer.

Judges 5:15

And the princes of Issachar were with Deborah; even Issachar, and also Barak: he was sent on foot into the valley. For the divisions of Reuben there were great thoughts of heart.

Judges 5:16

Why abodest thou among the sheepfolds, to hear the bleatings of the flocks? For the divisions of Reuben there were great searchings of heart.

Judges 5:17

Gilead abode beyond Jordan: and why did Dan remain in ships? Asher continued on the sea shore, and abode in his breaches.

Judges 5:18

Zebulun and Naphtali were a people that jeoparded their lives unto the death in the high places of the field.

Judges 5:19

The kings came and fought, then fought the kings of Canaan in Taanach by the waters of Megiddo; they took no gain of money.

Judges 5:20

They fought from heaven; the stars in their courses fought against Sisera.

Judges 5:21

The river of Kishon swept them away, that ancient river, the river Kishon. O my soul, thou hast trodden down strength.

Judges 5:22

Then were the horsehoofs broken by the means of the prancings, the prancings of their mighty ones.

Judges 5:23

Curse ye Meroz, said the angel of the LORD, curse ye bitterly the inhabitants thereof; because they came not to the help of the LORD, to the help of the LORD against the mighty.

Judges 5:24

Blessed above women shall Jael the wife of Heber the Kenite be, blessed shall she be above women in the tent.

Judges 5:25

He asked water, and she gave him milk; she brought forth butter in a lordly dish.

Judges 5:26

She put her hand to the nail, and her right hand to the workmen's hammer; and with the hammer she smote Sisera, she smote off his head, when she had pierced and stricken through his temples.

Judges 5:27

At her feet he bowed, he fell, he lay down: at her feet he bowed, he fell: where he bowed, there he fell down dead.

Judges 5:28

The mother of Sisera looked out at a window, and cried through the lattice, Why is his chariot so long in coming? why tarry the wheels of his chariots?

Judges 5:29

Her wise ladies answered her, yea, she returned answer to herself,

Judges 5:30

Have they not sped? have they not divided the prey; to every man a damsel or two; to Sisera a prey of divers colours, a prey of divers colours of needlework, of divers colours of needlework on both sides, meet for the necks of them that take the spoil?

Judges 5:31

So let all thine enemies perish, O LORD: but let them that love him be as the sun when he goes forth in his might. And the land had rest forty years.

Zephyri mors. imitatio Scaligerana.

Quid rear hoc? Zephyrus Dominæ circum ora vagatur;
Ipſiuſque mouet turgida bella peplo.
Nec ſatis: interius quoque ebur venerabile colli
Circuit: ac pergit baſia ferre genis.
Indignum facinus! tantoque indignius iſthæc
Penè vitro fieri quod ſinat ipſa ſibi.
Me miſerum! frontis turbet leuis erro colorem?
Aduena diſiciat ſerica vela comis?
Lumina non notus? meritus nihil oſcula carpat?
Præcipue ille, domi cui ſua Chloris adeſt?
Me ſed enim eiuſdem Patriæ, eorundemq; ſacrorum,
Et quem nobilitat prodigioſa fides.
Hactenus aucupium vix auſum ſimplice viſu?
Viu auſum Harmoſynes lumine obire genas?
Sed quidian hæc ipſi cedunt impunè, quod exſtet
Perfricto impauide nullus in ore pudor?
Si ſic; eu quoque me fortem: reuerentia nec quæ
Impediat iungam quin modo labra labris.
Ah anime, ah deſiſte Anime, ah deſiſte fit ignis,
Fit pyra, fit buſtum pennipes ille procus.

Vita extra amantem.

Dum ſtellata procul facies Dominæ exulat, ecqua
Vita mihi eſſe queat quam miſera atque dolens
Eſt miſera atque dolens certe mihi vita: carenti
Si cordeatque anima vita homini eſſe poteſt.
Sed ſupereſt: alias nam quei ſentire tot ignes,
Totq; cruces animo fulgura totque queam?
Mentior haud ſupereſt: nam ſi ſuper vlla maneret,
Igne expulſa olim frigoribusve foret.
Si mihi vita tamen mihi vitula ſi tamen vlla eſt;
Non mea, ſed Dominus vitula tota meæ eſt.

In-

Then, as the Lord Mayor's procession passed by, the Lord Mayor, Sheriffs, Aldermen, and Common Council, with the Recorder, Chamberlain, Town Clerk, Common Serjeant, Sword-bearer, Common Cryer, and Water Bailiff, in their proper habits, and the Waits of the City playing before them, went to the Guildhall, where they dined together at the Lord Mayor's table, and the Lord Mayor's Chaplain said grace.

The Lord Mayor's Chaplain, the Recorder, Chamberlain, Town Clerk, Common Serjeant, Sword-bearer, Common Cryer, and Water Bailiff, dined at the Lord Mayor's table.

The Aldermen dined at the Sheriffs' tables.

The Common Council dined at the Chamberlain's table.

The Waits of the City played during dinner.

The Lord Mayor's Chaplain said grace after dinner.

The Lord Mayor, Sheriffs, Aldermen, and Common Council, with the Recorder, Chamberlain, Town Clerk, Common Serjeant, Sword-bearer, Common Cryer, and Water Bailiff, in their proper habits, and the Waits of the City playing before them, went to the Guildhall, where they dined together at the Lord Mayor's table, and the Lord Mayor's Chaplain said grace.

The Lord Mayor's Chaplain, the Recorder, Chamberlain, Town Clerk, Common Serjeant, Sword-bearer, Common Cryer, and Water Bailiff, dined at the Lord Mayor's table.

The Aldermen dined at the Sheriffs' tables.

The Common Council dined at the Chamberlain's table.

The Waits of the City played during dinner.

The Lord Mayor's Chaplain said grace after dinner.

Ouer the Sea, and Land, and Riuers, and Mountaines, and Woods, and Fields, and Cities, and Countries, and Kingdomes, and Nations, and Peoples, and Languages, and Tongues, and Dialects, and Speeches, and Voices, and Sounds, and Accents, and Tunes, and Tones, and Notes, and Keyes, and Moodes, and Times, and Numbers, and Measures, and Feete, and Rimes, and Verses, and Songs, and Ditties, and Odes, and Hymnes, and Poems, and Poesies, and Poetries, and Poetrees, and Poetresses, and Poetasters, and Poetizers, and Poetizing, and Poetizes, and Poetized, and Poetize, and Poetick, and Poetical, and Poetically, and Poetickly, and Poetickall, and Poetickallly, and Poetickallnesse, and Poetickallnesses, and Poetickallnesses, and Poetickallnesses

Questions 1–10 are based on the following passage and supplementary material.

This passage is adapted from Jeffrey Kluger, "Why Do Humans Have Chins?" ©2011 by Time Inc.

Line Why do humans have chins? Why, for that matter, do we have foreheads, eyebrows, and eyelashes? Why do we have hair on our heads but not on our palms? Why do we have fingernails and toenails? Why do we have earlobes? Why do we have belly buttons? Why do we have nipples? Why do we have penises? Why do we have vaginas? Why do we have breasts? Why do we have buttocks? Why do we have thighs? Why do we have calves? Why do we have ankles? Why do we have wrists? Why do we have elbows? Why do we have knees? Why do we have shoulders? Why do we have necks? Why do we have Adam's apples? Why do we have cheeks? Why do we have dimples? Why do we have tongues? Why do we have uvulas? Why do we have tonsils? Why do we have adenoids? Why do we have appendixes? Why do we have spleens? Why do we have livers? Why do we have kidneys? Why do we have bladders? Why do we have urethras? Why do we have anuses? Why do we have colons? Why do we have gallbladders? Why do we have pancreases? Why do we have hearts? Why do we have lungs? Why do we have diaphragms? Why do we have brains? Why do we have eyes? Why do we have ears? Why do we have noses? Why do we have mouths? Why do we have teeth? Why do we have gums? Why do we have lips? Why do we have skin? Why do we have bones? Why do we have muscles? Why do we have tendons? Why do we have ligaments? Why do we have cartilage? Why do we have blood? Why do we have veins? Why do we have arteries? Why do we have capillaries? Why do we have lymph nodes? Why do we have lymph? Why do we have white blood cells? Why do we have red blood cells? Why do we have platelets? Why do we have plasma? Why do we have DNA? Why do we have genes? Why do we have chromosomes? Why do we have cells? Why do we have tissues? Why do we have organs? Why do we have organ systems? Why do we have bodies?

Why do we have chins?

Why do we have chins?

Why do we have chins

Ps. 119. 105. Thy word is a lamp unto my feet, and a light unto my path.

Ps. 119. 130. The entrance of thy words giveth light; it giveth understanding unto the simple.

Prov. 6. 23. For the commandment is a lamp; and the law is light; and reproofs of instruction are the way of life:

Prov. 20. 27. The spirit of man is the candle of the Lord, searching all the inward parts of the belly.

Isa. 8. 20. To the law and to the testimony: if they speak not according to this word, it is because there is no light in them.

Isa. 50. 10. Who is among you that feareth the Lord, that obeyeth the voice of his servant, that walketh in darkness, and hath no light? let him trust in the name of the Lord, and stay upon his God.

Dan. 2. 22. He revealeth the deep and secret things: he knoweth what is in the darkness, and the light dwelleth with him.

Matt. 5. 14. Ye are the light of the world. A city that is set on an hill cannot be hid.

Matt. 5. 15. Neither do men light a candle, and put it under a bushel, but on a candlestick; and it giveth light unto all that are in the house.

Matt. 5. 16. Let your light so shine before men, that they may see your good works, and glorify your Father which is in heaven.

Matt. 6. 22. The light of the body is the eye: if therefore thine eye be single, thy whole body shall be full of light.

Matt. 6. 23. But if thine eye be evil, thy whole body shall be full of darkness. If therefore the light that is in thee be darkness, how great is that darkness!

Matt. 10. 27. What I tell you in darkness, that speak ye in light: and what ye hear in the ear, that preach ye upon the housetops.

Luke 1. 78. Through the tender mercy of our God; whereby the dayspring from on high hath visited us,

Luke 1. 79. To give light to them that sit in darkness and in the shadow of death, to guide our feet into the way of peace.

Luke 2. 32. A light to lighten the Gentiles, and the glory of thy people Israel.

Luke 8. 16. No man, when he hath lighted a candle, covereth it with a vessel, or putteth it under a bed; but setteth it on a candlestick, that they which enter in may see the light.

Luke 11. 33. No man, when he hath lighted a candle, putteth it in a secret place, neither under a bushel, but on a candlestick, that they which come in may see the light.

Luke 11. 34. The light of the body is the eye: therefore when thine eye is single, thy whole body also is full of light; but when thine eye is evil, thy body also is full of darkness.

Luke 11. 35. Take heed therefore that the light which is in thee be not darkness.

Luke 11. 36. If thy whole body therefore be full of light, having no part dark, the whole shall be full of light, as when the bright shining of a candle doth give thee light.

John 1. 4. In him was life; and the life was the light of men.

John 1. 5. And the light shineth in darkness; and the darkness comprehended it not.

John 1. 7. The same came for a witness, to bear witness of the Light, that all men through him might believe.

John 1. 8. He was not that Light, but was sent to bear witness of that Light.

John 1. 9. That was the true Light, which lighteth every man that cometh into the world.

John 3. 19. And this is the condemnation, that light is come into the world, and men loved darkness rather than light, because their deeds were evil.

John 3. 20. For every one that doeth evil hateth the light, neither cometh to the light, lest his deeds should be reproved.

John 3. 21. But he that doeth truth cometh to the light, that his deeds may be made manifest, that they are wrought in God.

John 5. 35. He was a burning and a shining light: and ye were willing for a season to rejoice in his light.

John 8. 12. Then spake Jesus again unto them, saying, I am the light of the world: he that followeth me shall not walk in darkness, but shall have the light of life.

John 9. 5. As long as I am in the world, I am the light of the world.

John 12. 35. Then Jesus said unto them, Yet a little while is the light with you. Walk while ye have the light, lest darkness come upon you: for he that walketh in darkness knoweth not whither he goeth.

John 12. 36. While ye have light, believe in the light, that ye may be the children of light. These things spake Jesus, and departed, and did hide himself from them.

John 12. 46. I am come a light into the world, that whosoever believeth on me should not abide in darkness.

Acts 13. 47. For so hath the Lord commanded us, saying, I have set thee to be a light of the Gentiles, that thou shouldest be for salvation unto the ends of the earth.

Acts 26. 18. To open their eyes, and to turn them from darkness to light, and from the power of Satan unto God, that they may receive forgiveness of sins, and inheritance among them which are sanctified by faith that is in me.

Rom. 13. 12. The night is far spent, the day is at hand: let us therefore cast off the works of darkness, and let us put on the armour of light.

2 Cor. 4. 4. In whom the god of this world hath blinded the minds of them which believe not, lest the light of the glorious gospel of Christ, who is the image of God, should shine unto them.

2 Cor. 4. 6. For God, who commanded the light to shine out of darkness, hath shined in our hearts, to give the light of the knowledge of the glory of God in the face of Jesus Christ.

Eph. 5. 8. For ye were sometimes darkness, but now are ye light in the Lord: walk as children of light:

Eph. 5. 13. But all things that are reproved are made manifest by the light: for whatsoever doth make manifest is light.

Eph. 5. 14. Wherefore he saith, Awake thou that sleepest, and arise from the dead, and Christ shall give thee light.

1 Thess. 5. 4. But ye, brethren, are not in darkness, that that day should overtake you as a thief.

1 Thess. 5. 5. Ye are all the children of light, and the children of the day: we are not of the night, nor of darkness.

1 Tim. 6. 16. Who only hath immortality, dwelling in the light which no man can approach unto; whom no man hath seen, nor can see: to whom be honour and power everlasting. Amen.

1 John 1. 5. This then is the message which we have heard of him, and declare unto you, that God is light, and in him is no darkness at all.

1 John 1. 6. If we say that we have fellowship with him, and walk in darkness, we lie, and do not the truth:

1 John 1. 7. But if we walk in the light, as he is in the light, we have fellowship one with another, and the blood of Jesus Christ his Son cleanseth us from all sin.

1 John 2. 8. Again, a new commandment I write unto you, which thing is true in him and in you: because the darkness is past, and the true light now shineth.

1 John 2. 9. He that saith he is in the light, and hateth his brother, is in darkness even until now.

1 John 2. 10. He that loveth his brother abideth in the light, and there is none occasion of stumbling in him.

1 John 2. 11. But he that hateth his brother is in darkness, and walketh in darkness, and knoweth not whither he goeth, because that darkness hath blinded his eyes.

Rev. 21. 23. And the city had no need of the sun, neither of the moon, to shine in it: for the glory of God did lighten it, and the Lamb is the light thereof.

Rev. 21. 24. And the nations of them which are saved shall walk in the light of it: and the kings of the earth do bring their glory and honour into it.

Rev. 22. 5. And there shall be no night there; and they need no candle, neither light of the sun; for the Lord God giveth them light: and they shall reign for ever and ever.

CONTENTS.

Preface ... v
Introduction ... 1
Chapter I. Of the Nature of Man ... 5
Chapter II. Of the Nature of Man, continued ... 9
Chapter III. Of the Nature of Man, continued ... 13
Chapter IV. Of the Nature of Man, continued ... 17
Chapter V. Of the Nature of Man, continued ... 21
Chapter VI. Of the Nature of Man, continued ... 25
Chapter VII. Of the Nature of Man, continued ... 29
Chapter VIII. Of the Nature of Man, continued ... 33
Chapter IX. Of the Nature of Man, continued ... 37
Chapter X. Of the Nature of Man, continued ... 41
Chapter XI. Of the Nature of Man, continued ... 45
Chapter XII. Of the Nature of Man, continued ... 49
Chapter XIII. Of the Nature of Man, continued ... 53
Chapter XIV. Of the Nature of Man, continued ... 57
Chapter XV. Of the Nature of Man, continued ... 61
Chapter XVI. Of the Nature of Man, continued ... 65
Chapter XVII. Of the Nature of Man, continued ... 69
Chapter XVIII. Of the Nature of Man, continued ... 73
Chapter XIX. Of the Nature of Man, continued ... 77
Chapter XX. Of the Nature of Man, continued ... 81
Chapter XXI. Of the Nature of Man, continued ... 85
Chapter XXII. Of the Nature of Man, continued ... 89
Chapter XXIII. Of the Nature of Man, continued ... 93
Chapter XXIV. Of the Nature of Man, continued ... 97
Chapter XXV. Of the Nature of Man, continued ... 101
Chapter XXVI. Of the Nature of Man, continued ... 105
Chapter XXVII. Of the Nature of Man, continued ... 109
Chapter XXVIII. Of the Nature of Man, continued ... 113
Chapter XXIX. Of the Nature of Man, continued ... 117
Chapter XXX. Of the Nature of Man, continued ... 121
Chapter XXXI. Of the Nature of Man, continued ... 125
Chapter XXXII. Of the Nature of Man, continued ... 129
Chapter XXXIII. Of the Nature of Man, continued ... 133
Chapter XXXIV. Of the Nature of Man, continued ... 137
Chapter XXXV. Of the Nature of Man, continued ... 141
Chapter XXXVI. Of the Nature of Man, continued ... 145
Chapter XXXVII. Of the Nature of Man, continued ... 149
Chapter XXXVIII. Of the Nature of Man, continued ... 153
Chapter XXXIX. Of the Nature of Man, continued ... 157
Chapter XL. Of the Nature of Man, continued ... 161
Chapter XLI. Of the Nature of Man, continued ... 165
Chapter XLII. Of the Nature of Man, continued ... 169
Chapter XLIII. Of the Nature of Man, continued ... 173
Chapter XLIV. Of the Nature of Man, continued ... 177
Chapter XLV. Of the Nature of Man, continued ... 181
Chapter XLVI. Of the Nature of Man, continued ... 185
Chapter XLVII. Of the Nature of Man, continued ... 189
Chapter XLVIII. Of the Nature of Man, continued ... 193
Chapter XLIX. Of the Nature of Man, continued ... 197
Chapter L. Of the Nature of Man, continued ... 201
Chapter LI. Of the Nature of Man, continued ... 205
Chapter LII. Of the Nature of Man, continued ... 209
Chapter LIII. Of the Nature of Man, continued ... 213
Chapter LIV. Of the Nature of Man, continued ... 217
Chapter LV. Of the Nature of Man, continued ... 221
Chapter LVI. Of the Nature of Man, continued ... 225
Chapter LVII. Of the Nature of Man, continued ... 229
Chapter LVIII. Of the Nature of Man, continued ... 233
Chapter LIX. Of the Nature of Man, continued ... 237
Chapter LX. Of the Nature of Man, continued ... 241
Chapter LXI. Of the Nature of Man, continued ... 245
Chapter LXII. Of the Nature of Man, continued ... 249
Chapter LXIII. Of the Nature of Man, continued ... 253
Chapter LXIV. Of the Nature of Man, continued ... 257
Chapter LXV. Of the Nature of Man, continued ... 261
Chapter LXVI. Of the Nature of Man, continued ... 265
Chapter LXVII. Of the Nature of Man, continued ... 269
Chapter LXVIII. Of the Nature of Man, continued ... 273
Chapter LXIX. Of the Nature of Man, continued ... 277
Chapter LXX. Of the Nature of Man, continued ... 281
Chapter LXXI. Of the Nature of Man, continued ... 285
Chapter LXXII. Of the Nature of Man, continued ... 289
Chapter LXXIII. Of the Nature of Man, continued ... 293
Chapter LXXIV. Of the Nature of Man, continued ... 297
Chapter LXXV. Of the Nature of Man, continued ... 301
Chapter LXXVI. Of the Nature of Man, continued ... 305
Chapter LXXVII. Of the Nature of Man, continued ... 309
Chapter LXXVIII. Of the Nature of Man, continued ... 313
Chapter LXXIX. Of the Nature of Man, continued ... 317
Chapter LXXX. Of the Nature of Man, continued ... 321
Chapter LXXXI. Of the Nature of Man, continued ... 325
Chapter LXXXII. Of the Nature of Man, continued ... 329
Chapter LXXXIII. Of the Nature of Man, continued ... 333
Chapter LXXXIV. Of the Nature of Man, continued ... 337
Chapter LXXXV. Of the Nature of Man, continued ... 341
Chapter LXXXVI. Of the Nature of Man, continued ... 345
Chapter LXXXVII. Of the Nature of Man, continued ... 349
Chapter LXXXVIII. Of the Nature of Man, continued ... 353
Chapter LXXXIX. Of the Nature of Man, continued ... 357
Chapter XC. Of the Nature of Man, continued ... 361
Chapter XCI. Of the Nature of Man, continued ... 365
Chapter XCII. Of the Nature of Man, continued ... 369
Chapter XCIII. Of the Nature of Man, continued ... 373
Chapter XCIV. Of the Nature of Man, continued ... 377
Chapter XCV. Of the Nature of Man, continued ... 381
Chapter XCVI. Of the Nature of Man, continued ... 385
Chapter XCVII. Of the Nature of Man, continued ... 389
Chapter XCVIII. Of the Nature of Man, continued ... 393
Chapter XCIX. Of the Nature of Man, continued ... 397
Chapter C. Of the Nature of Man, continued ... 401

1 The words of the Preacher, the son of David, king in Jerusalem.
2 Vanity of vanities, saith the Preacher, vanity of vanities; all is vanity.
3 What profit hath a man of all his labour which he taketh under the sun?
4 One generation passeth away, and another generation cometh: but the earth abideth for ever.
5 The sun also ariseth, and the sun goeth down, and hasteth to his place where he arose.
6 The wind goeth toward the south, and turneth about unto the north; it whirleth about continually, and the wind returneth again according to his circuits.
7 All the rivers run into the sea; yet the sea is not full; unto the place from whence the rivers come, thither they return again.
8 All things are full of labour; man cannot utter it: the eye is not satisfied with seeing, nor the ear filled with hearing.
9 The thing that hath been, it is that which shall be; and that which is done is that which shall be done: and there is no new thing under the sun.
10 Is there any thing whereof it may be said, See, this is new? it hath been already of old time, which was before us.
11 There is no remembrance of former things; neither shall there be any remembrance of things that are to come with those that shall come after.
12 I the Preacher was king over Israel in Jerusalem.
13 And I gave my heart to seek and search out by wisdom concerning all things that are done under heaven: this sore travail hath God given to the sons of man to be exercised therewith.
14 I have seen all the works that are done under the sun; and, behold, all is vanity and vexation of spirit.
15 That which is crooked cannot be made straight: and that which is wanting cannot be numbered.
16 I communed with mine own heart, saying, Lo, I am come to great estate, and have gotten more wisdom than all they that have been before me in Jerusalem: yea, my heart had great experience of wisdom and knowledge.
17 And I gave my heart to know wisdom, and to know madness and folly: I perceived that this also is vexation of spirit.
18 For in much wisdom is much grief: and he that increaseth knowledge increaseth sorrow.

CONTENTS.

Introduction ... 1
Chapter I. Of the Nature of Man ... 3
Chapter II. Of the Nature of Man, continued ... 5
Chapter III. Of the Nature of Man, continued ... 7
Chapter IV. Of the Nature of Man, continued ... 9
Chapter V. Of the Nature of Man, continued ... 11
Chapter VI. Of the Nature of Man, continued ... 13
Chapter VII. Of the Nature of Man, continued ... 15
Chapter VIII. Of the Nature of Man, continued ... 17
Chapter IX. Of the Nature of Man, continued ... 19
Chapter X. Of the Nature of Man, continued ... 21
Chapter XI. Of the Nature of Man, continued ... 23
Chapter XII. Of the Nature of Man, continued ... 25
Chapter XIII. Of the Nature of Man, continued ... 27
Chapter XIV. Of the Nature of Man, continued ... 29
Chapter XV. Of the Nature of Man, continued ... 31
Chapter XVI. Of the Nature of Man, continued ... 33
Chapter XVII. Of the Nature of Man, continued ... 35
Chapter XVIII. Of the Nature of Man, continued ... 37
Chapter XIX. Of the Nature of Man, continued ... 39
Chapter XX. Of the Nature of Man, continued ... 41
Chapter XXI. Of the Nature of Man, continued ... 43
Chapter XXII. Of the Nature of Man, continued ... 45
Chapter XXIII. Of the Nature of Man, continued ... 47
Chapter XXIV. Of the Nature of Man, continued ... 49
Chapter XXV. Of the Nature of Man, continued ... 51
Chapter XXVI. Of the Nature of Man, continued ... 53
Chapter XXVII. Of the Nature of Man, continued ... 55
Chapter XXVIII. Of the Nature of Man, continued ... 57
Chapter XXIX. Of the Nature of Man, continued ... 59
Chapter XXX. Of the Nature of Man, continued ... 61
Chapter XXXI. Of the Nature of Man, continued ... 63
Chapter XXXII. Of the Nature of Man, continued ... 65
Chapter XXXIII. Of the Nature of Man, continued ... 67
Chapter XXXIV. Of the Nature of Man, continued ... 69
Chapter XXXV. Of the Nature of Man, continued ... 71
Chapter XXXVI. Of the Nature of Man, continued ... 73
Chapter XXXVII. Of the Nature of Man, continued ... 75
Chapter XXXVIII. Of the Nature of Man, continued ... 77
Chapter XXXIX. Of the Nature of Man, continued ... 79
Chapter XL. Of the Nature of Man, continued ... 81
Chapter XLI. Of the Nature of Man, continued ... 83
Chapter XLII. Of the Nature of Man, continued ... 85
Chapter XLIII. Of the Nature of Man, continued ... 87
Chapter XLIV. Of the Nature of Man, continued ... 89
Chapter XLV. Of the Nature of Man, continued ... 91
Chapter XLVI. Of the Nature of Man, continued ... 93
Chapter XLVII. Of the Nature of Man, continued ... 95
Chapter XLVIII. Of the Nature of Man, continued ... 97
Chapter XLIX. Of the Nature of Man, continued ... 99
Chapter L. Of the Nature of Man, continued ... 101

Psalm 101 ... 1
Psalm 102 ... 2
Psalm 103 ... 3
Psalm 104 ... 4
Psalm 105 ... 5
Psalm 106 ... 6
Psalm 107 ... 7
Psalm 108 ... 8
Psalm 109 ... 9
Psalm 110 ... 10
Psalm 111 ... 11
Psalm 112 ... 12
Psalm 113 ... 13
Psalm 114 ... 14
Psalm 115 ... 15
Psalm 116 ... 16
Psalm 117 ... 17
Psalm 118 ... 18
Psalm 119 ... 19
Psalm 120 ... 20
Psalm 121 ... 21
Psalm 122 ... 22
Psalm 123 ... 23
Psalm 124 ... 24
Psalm 125 ... 25
Psalm 126 ... 26
Psalm 127 ... 27
Psalm 128 ... 28
Psalm 129 ... 29
Psalm 130 ... 30
Psalm 131 ... 31
Psalm 132 ... 32
Psalm 133 ... 33
Psalm 134 ... 34
Psalm 135 ... 35
Psalm 136 ... 36
Psalm 137 ... 37
Psalm 138 ... 38
Psalm 139 ... 39
Psalm 140 ... 40
Psalm 141 ... 41
Psalm 142 ... 42
Psalm 143 ... 43
Psalm 144 ... 44
Psalm 145 ... 45
Psalm 146 ... 46
Psalm 147 ... 47
Psalm 148 ... 48
Psalm 149 ... 49
Psalm 150 ... 50

Chapter 3 Introduction to Sets and Logic 71
3.1 Sets and Subsets 71
3.2 Set Operations 77
3.3 Logic 83
3.4 Logic Circuits 91
3.5 Applications of Logic 97
3.6 Boolean Algebra 101
3.7 Applications of Boolean Algebra 107
3.8 Karnaugh Maps 111
3.9 Applications of Karnaugh Maps 117
Chapter 4 Introduction to Probability 123
4.1 Probability 123
4.2 Conditional Probability 131
4.3 Applications of Conditional Probability 137
4.4 Random Variables 143
4.5 Applications of Random Variables 149
Chapter 5 Introduction to Statistics 155
5.1 Statistics 155
5.2 Applications of Statistics 161
5.3 Regression 167
5.4 Applications of Regression 173
Chapter 6 Introduction to Graphs 179
6.1 Graphs 179
6.2 Applications of Graphs 185
6.3 Trees 191
6.4 Applications of Trees 197
Chapter 7 Introduction to Algorithms 203
7.1 Algorithms 203
7.2 Applications of Algorithms 209
7.3 Recursion 215
7.4 Applications of Recursion 221
Chapter 8 Introduction to Languages 227
8.1 Languages 227
8.2 Applications of Languages 233
8.3 Finite-State Machines 239
8.4 Applications of Finite-State Machines 245
Chapter 9 Introduction to Computer Science 251
9.1 Computer Science 251
9.2 Applications of Computer Science 257
9.3 Computer Organization 263
9.4 Applications of Computer Organization 269
Chapter 10 Introduction to Mathematical Modeling 275
10.1 Mathematical Modeling 275
10.2 Applications of Mathematical Modeling 281
10.3 Simulation 287
10.4 Applications of Simulation 293

CHAPTER XXIII.

THE CHRISTIAN RELIGION.

Its Origin—Its Progress—Its Influence—Its Corruptions—Its Reformation—Its Sects—Its Present Condition—Its Future Prospects—Its Evidences—Its Doctrines—Its Duties—Its Rewards—Its Punishments—Its Ministers—Its Worship—Its Sacraments—Its Ordinances—Its Festivals—Its Fasts—Its Saints—Its Martyrs—Its Heroes—Its Poets—Its Painters—Its Sculptors—Its Architects—Its Musicians—Its Orators—Its Writers—Its Libraries—Its Universities—Its Schools—Its Colleges—Its Seminaries—Its Missionaries—Its Converts—Its Enemies—Its Friends—Its Allies—Its Opponents—Its Defenders—Its Champions

Introduction 1
Chapter 1: Getting Started with Python 5
Chapter 2: Variables and Data Types 12
Chapter 3: Control Flow 24
Chapter 4: Functions 38
Chapter 5: Lists and Tuples 51
Chapter 6: Dictionaries and Sets 67
Chapter 7: Working with Files 82
Chapter 8: Error Handling 95
Chapter 9: Modules and Packages 108
Chapter 10: Object-Oriented Programming 121
Chapter 11: Regular Expressions 139
Chapter 12: Working with Databases 152
Chapter 13: Web Scraping 168
Chapter 14: Building Web Applications 181
Chapter 15: Testing and Debugging 197
Appendix A: Installing Python 210
Appendix B: Useful Libraries 214
Glossary 220
Index 228

Ch. 1 — Introduction 1
Ch. 2 — Basic Concepts 15
Ch. 3 — Advanced Topics 42
Ch. 4 — Case Studies 78
Ch. 5 — Conclusion 120

Of Sir Thomas Wyat the elder. 1
Of Sir Thomas Wyat the younger. 2
Of Sir Thomas Smith. 3
Of Sir Thomas Chaloner. 4
Of Sir Thomas Hoby. 5
Of Sir Thomas Bodley. 6
Of Sir Thomas Overbury. 7
Of Sir Thomas Roe. 8
Of Sir Thomas Browne. 9
Of Sir Thomas Pope Blount. 10
Of Sir Thomas Fanshaw. 11
Of Sir Thomas Temple. 12
Of Sir Thomas Littleton. 13
Of Sir Thomas Egerton. 14
Of Sir Thomas Coventry. 15
Of Sir Thomas Hanmer. 16
Of Sir Thomas Lucy. 17
Of Sir Thomas Pope. 18
Of Sir Thomas Gresham. 19
Of Sir Thomas Bromley. 20
Of Sir Thomas Cecil. 21
Of Sir Thomas Knevet. 22
Of Sir Thomas Parry. 23
Of Sir Thomas Wilson. 24
Of Sir Thomas Walsingham. 25
Of Sir Thomas Erskine. 26
Of Sir Thomas Lake. 27
Of Sir Thomas Edmondes. 28
Of Sir Thomas Puckering. 29
Of Sir Thomas Monson. 30
Of Sir Thomas Aston. 31
Of Sir Thomas Fairfax. 32
Of Sir Thomas Barrington. 33
Of Sir Thomas Jermyn. 34
Of Sir Thomas Meautys. 35
Of Sir Thomas Hope. 36
Of Sir Thomas Richardson. 37
Of Sir Thomas Trevor. 38
Of Sir Thomas Jones. 39
Of Sir Thomas Grantham. 40
Of Sir Thomas Clarges. 41
Of Sir Thomas Littleton. 42
Of Sir Thomas Powis. 43
Of Sir Thomas Hardres. 44
Of Sir Thomas Lyttelton. 45
Of Sir Thomas Mansel. 46
Of Sir Thomas Strickland. 47
Of Sir Thomas Frankland. 48
Of Sir Thomas Hanmer. 49
Of Sir Thomas Robinson. 50
Of Sir Thomas Sebright. 51
Of Sir Thomas Clarke. 52
Of Sir Thomas Dyke Acland. 53
Of Sir Thomas Mostyn. 54
Of Sir Thomas Rumbold. 55
Of Sir Thomas Turton. 56
Of Sir Thomas Heathcote. 57
Of Sir Thomas Tyrwhitt. 58
Of Sir Thomas Miller. 59
Of Sir Thomas Bernard. 60
Of Sir Thomas Baring. 61
Of Sir Thomas Lethbridge. 62
Of Sir Thomas Acland. 63
Of Sir Thomas Neave. 64
Of Sir Thomas Cochrane. 65
Of Sir Thomas Tancred. 66
Of Sir Thomas Bunbury. 67
Of Sir Thomas Pasley. 68
Of Sir Thomas Troubridge. 69
Of Sir Thomas Hyde Page. 70
Of Sir Thomas Boulden Thompson. 71
Of Sir Thomas Hislop. 72
Of Sir Thomas Munro. 73
Of Sir Thomas Maitland. 74
Of Sir Thomas Brisbane. 75
Of Sir Thomas Reade. 76
Of Sir Thomas Graham. 77
Of Sir Thomas Hardy. 78
Of Sir Thomas Ormsby Gore. 79
Of Sir Thomas Phillipps. 80
Of Sir Thomas Wilde. 81
Of Sir Thomas Denman. 82
Of Sir Thomas Cochrane. 83
Of Sir Thomas Cochrane. 84
Of Sir Thomas Cochrane. 85
Of Sir Thomas Cochrane. 86
Of Sir Thomas Cochrane. 87
Of Sir Thomas Cochrane. 88
Of Sir Thomas Cochrane. 89
Of Sir Thomas Cochrane. 90
Of Sir Thomas Cochrane. 91
Of Sir Thomas Cochrane. 92
Of Sir Thomas Cochrane. 93
Of Sir Thomas Cochrane. 94
Of Sir Thomas Cochrane. 95
Of Sir Thomas Cochrane. 96
Of Sir Thomas Cochrane. 97
Of Sir Thomas Cochrane. 98
Of Sir Thomas Cochrane. 99
Of Sir Thomas Cochrane. 100

Example 1.1 Consider the following algorithm for finding the maximum element in a finite sequence of integers.

```
procedure max(a_1, a_2, ..., a_n: integers)
max := a_1
for i := 2 to n
    if max < a_i then max := a_i
return max
```

Example 1.2 Consider the following algorithm for finding the maximum element in a finite sequence of integers.

```
procedure max(a_1, a_2, ..., a_n: integers)
max := a_1
for i := 2 to n
    if max < a_i then max := a_i
return max
```

Example 1.3 Consider the following algorithm for finding the maximum element in a finite sequence of integers.

```
procedure max(a_1, a_2, ..., a_n: integers)
max := a_1
for i := 2 to n
    if max < a_i then max := a_i
return max
```

Ad Ecclesiam Dei, quæ est Corpus Christi, quæ est plenitudo eius, qui omnia in omnibus adimpletur. Ad Ephes. 1. Ecclesiæ Dei, quæ est columna & firmamentum veritatis. 1. Timoth. 3. Ecclesiæ Dei, quæ est Mater omnium credentium. Ad Galat. 4. Ecclesiæ Dei, quæ est Sponsa Christi immaculata & pulchra. Cant. 6. Ecclesiæ Dei, quæ est Regina assistens a dextris Christi in vestitu deaurato circumdata varietate. Psal. 44. Ecclesiæ Dei, quæ est Ciuitas sancta Hierusalem descendens de cœlo. Apoc. 21. Ecclesiæ Dei, quæ est Ciuitas supra montem posita. Matth. 5. Ecclesiæ Dei, quæ est Arca Noe, in qua pauci, hoc est octo animæ saluæ factæ sunt per aquam. 1. Pet. 3. Ecclesiæ Dei, quæ est Arca fœderis, in qua Manna absconditum, & virga Aaron, & tabulæ testamenti. Hebr. 9. Ecclesiæ Dei, quæ est Arca Noe, quæ fluctuante diluuio, omnium animalium, quæ in ea erant, & ipsum Noe cum filiis suis portauit. Genes. 7. Ecclesiæ Dei, quæ est Arca fœderis, quæ ante Iordanis cursum, & ante Hiericho muros, portata a sacerdotibus, & ab Israel circumducta, Iordanis fluenta siccauit, & muros Hiericho corruere fecit. Iosue 3. & 6. Ecclesiæ Dei, quæ est Arca fœderis, quæ in domo Obed-Edom tribus mensibus fuit, & benedixit Dominus Obed-Edom & omnem domum eius. 2. Reg. 6. Ecclesiæ Dei, quæ est Arca fœderis, quæ in templo Salomonis fuit, & in ea nihil aliud, nisi duæ tabulæ lapideæ, quas posuit Moyses in Horeb. 3. Reg. 8. Ecclesiæ Dei, quæ est Arca fœderis, quæ in templo Salomonis fuit, & in ea nihil aliud, nisi duæ tabulæ lapideæ, quas posuit Moyses in Horeb. 3. Reg. 8. Ecclesiæ Dei, quæ est Arca fœderis, quæ in templo Salomonis fuit, & in ea nihil aliud, nisi duæ tabulæ lapideæ, quas posuit Moyses in Horeb. 3. Reg. 8.

Psalm 1. Blessedness of the righteous.
2. Christ's kingdom.
3. A morning psalm.
4. An evening psalm.
5. A morning psalm.
6. A penitential psalm.
7. A prayer for deliverance.
8. The glory of God and the dignity of man.
9. Thanksgiving for victory.
10. A prayer for deliverance.
11. Confidence in God.
12. A prayer for help.
13. A prayer for deliverance.
14. The universality of sin.
15. The character of the righteous.
16. Confidence in God.
17. A prayer for deliverance.
18. Thanksgiving for victory.
19. The glory of God in the heavens and in the law.
20. A prayer for victory.
21. Thanksgiving for victory.
22. The sufferings and glory of Christ.
23. The Lord my shepherd.
24. The glory of the King of glory.
25. A prayer for guidance and pardon.
26. A prayer for vindication.
27. Confidence in God.
28. A prayer for deliverance.
29. The glory of God in the storm.
30. Thanksgiving for deliverance.
31. A prayer for deliverance.
32. Blessedness of forgiveness.
33. The glory of God in creation.
34. The goodness of God.
35. A prayer for deliverance.
36. The character of the wicked and the goodness of God.
37. The end of the wicked and the righteous.
38. A prayer for pardon.
39. The vanity of life.
40. Thanksgiving for deliverance.
41. Blessedness of the merciful.
42. A prayer for deliverance.
43. A prayer for deliverance.
44. A prayer for help.
45. The glory of the King.
46. God our refuge.
47. The glory of the King.
48. The glory of Zion.
49. The vanity of riches.
50. The judgment of God.
51. A prayer for pardon.
52. The end of the wicked.
53. The universality of sin.
54. A prayer for deliverance.
55. A prayer for deliverance.
56. A prayer for deliverance.
57. A prayer for deliverance.
58. The judgment of God.
59. A prayer for deliverance.
60. A prayer for help.
61. A prayer for deliverance.
62. Confidence in God.
63. A prayer for deliverance.
64. A prayer for deliverance.
65. The glory of God in the harvest.
66. Thanksgiving for deliverance.
67. A prayer for the nations.
68. The glory of God in his ascension.
69. A prayer for deliverance.
70. A prayer for deliverance.
71. A prayer for deliverance.
72. The glory of the King.
73. The end of the wicked and the righteous.
74. A prayer for help.
75. The judgment of God.
76. The glory of God in Zion.
77. A prayer for deliverance.
78. The goodness of God.
79. A prayer for deliverance.
80. A prayer for deliverance.
81. A call to worship.
82. The judgment of God.
83. A prayer for deliverance.
84. The glory of God's house.
85. A prayer for deliverance.
86. A prayer for deliverance.
87. The glory of Zion.
88. A prayer for deliverance.
89. The glory of God in his covenant.
90. The vanity of life.
91. Confidence in God.
92. The goodness of God.
93. The glory of God in the storm.
94. The judgment of God.
95. A call to worship.
96. The glory of God in his kingdom.
97. The glory of God in his kingdom.
98. The glory of God in his kingdom.
99. The glory of God in his kingdom.
100. A call to worship.
101. The character of the righteous.
102. A prayer for deliverance.
103. The goodness of God.
104. The glory of God in creation.
105. The goodness of God.
106. The goodness of God.
107. The goodness of God.
108. Thanksgiving for victory.
109. A prayer for deliverance.
110. The glory of the King.
111. The goodness of God.
112. The character of the righteous.
113. The glory of God in his condescension.
114. The glory of God in his kingdom.
115. The glory of God in his kingdom.
116. Thanksgiving for deliverance.
117. A call to worship.
118. Thanksgiving for deliverance.
119. The glory of God in his law.
120. A prayer for deliverance.
121. Confidence in God.
122. The glory of Zion.
123. A prayer for deliverance.
124. Thanksgiving for deliverance.
125. Confidence in God.
126. Thanksgiving for deliverance.
127. The glory of God in his house.
128. The blessedness of the righteous.
129. A prayer for deliverance.
130. A prayer for pardon.
131. The humility of the righteous.
132. The glory of God in his covenant.
133. The blessedness of unity.
134. A call to worship.
135. The goodness of God.
136. The goodness of God.
137. A prayer for deliverance.
138. Thanksgiving for deliverance.
139. The glory of God in his omniscience.
140. A prayer for deliverance.
141. A prayer for deliverance.
142. A prayer for deliverance.
143. A prayer for deliverance.
144. The glory of God in his kingdom.
145. The glory of God in his kingdom.
146. The glory of God in his kingdom.
147. The glory of God in his kingdom.
148. The glory of God in his kingdom.
149. The glory of God in his kingdom.
150. The glory of God in his kingdom.

Ecclesiastes, 1
Ecclesiastes, 2
Ecclesiastes, 3
Ecclesiastes, 4
Ecclesiastes, 5
Ecclesiastes, 6
Ecclesiastes, 7
Ecclesiastes, 8
Ecclesiastes, 9
Ecclesiastes, 10
Ecclesiastes, 11
Ecclesiastes, 12
Canticles, 1
Canticles, 2
Canticles, 3
Canticles, 4
Canticles, 5
Canticles, 6
Canticles, 7
Canticles, 8
Isaiah, 1
Isaiah, 2
Isaiah, 3
Isaiah, 4
Isaiah, 5
Isaiah, 6
Isaiah, 7
Isaiah, 8
Isaiah, 9
Isaiah, 10
Isaiah, 11
Isaiah, 12
Isaiah, 13
Isaiah, 14
Isaiah, 15
Isaiah, 16
Isaiah, 17
Isaiah, 18
Isaiah, 19
Isaiah, 20
Isaiah, 21
Isaiah, 22
Isaiah, 23
Isaiah, 24
Isaiah, 25
Isaiah, 26
Isaiah, 27
Isaiah, 28
Isaiah, 29
Isaiah, 30
Isaiah, 31
Isaiah, 32
Isaiah, 33
Isaiah, 34
Isaiah, 35
Isaiah, 36
Isaiah, 37
Isaiah, 38
Isaiah, 39
Isaiah, 40
Isaiah, 41
Isaiah, 42
Isaiah, 43
Isaiah, 44
Isaiah, 45
Isaiah, 46
Isaiah, 47
Isaiah, 48
Isaiah, 49
Isaiah, 50
Isaiah, 51
Isaiah, 52
Isaiah, 53
Isaiah, 54
Isaiah, 55
Isaiah, 56
Isaiah, 57
Isaiah, 58
Isaiah, 59
Isaiah, 60
Isaiah, 61
Isaiah, 62
Isaiah, 63
Isaiah, 64
Isaiah, 65
Isaiah, 66
Jeremiah, 1
Jeremiah, 2
Jeremiah, 3
Jeremiah, 4
Jeremiah, 5
Jeremiah, 6
Jeremiah, 7
Jeremiah, 8
Jeremiah, 9
Jeremiah, 10
Jeremiah, 11
Jeremiah, 12
Jeremiah, 13
Jeremiah, 14
Jeremiah, 15
Jeremiah, 16
Jeremiah, 17
Jeremiah, 18
Jeremiah, 19
Jeremiah, 20
Jeremiah, 21
Jeremiah, 22
Jeremiah, 23
Jeremiah, 24
Jeremiah, 25
Jeremiah, 26
Jeremiah, 27
Jeremiah, 28
Jeremiah, 29
Jeremiah, 30
Jeremiah, 31
Jeremiah, 32
Jeremiah, 33
Jeremiah, 34
Jeremiah, 35
Jeremiah, 36
Jeremiah, 37
Jeremiah, 38
Jeremiah, 39
Jeremiah, 40
Jeremiah, 41
Jeremiah, 42
Jeremiah, 43
Jeremiah, 44
Jeremiah, 45
Jeremiah, 46
Jeremiah, 47
Jeremiah, 48
Jeremiah, 49
Jeremiah, 50
Jeremiah, 51
Jeremiah, 52
Lamentations, 1
Lamentations, 2
Lamentations, 3
Lamentations, 4
Lamentations, 5
Baruch, 1
Baruch, 2
Baruch, 3
Baruch, 4
Baruch, 5
Baruch, 6
Ezechiel, 1
Ezechiel, 2
Ezechiel, 3
Ezechiel, 4
Ezechiel, 5
Ezechiel, 6
Ezechiel, 7
Ezechiel, 8
Ezechiel, 9
Ezechiel, 10
Ezechiel, 11
Ezechiel, 12
Ezechiel, 13
Ezechiel, 14
Ezechiel, 15
Ezechiel, 16
Ezechiel, 17
Ezechiel, 18
Ezechiel, 19
Ezechiel, 20
Ezechiel, 21
Ezechiel, 22
Ezechiel, 23
Ezechiel, 24
Ezechiel, 25
Ezechiel, 26
Ezechiel, 27
Ezechiel, 28
Ezechiel, 29
Ezechiel, 30
Ezechiel, 31
Ezechiel, 32
Ezechiel, 33
Ezechiel, 34
Ezechiel, 35
Ezechiel, 36
Ezechiel, 37
Ezechiel, 38
Ezechiel, 39
Ezechiel, 40
Ezechiel, 41
Ezechiel, 42
Ezechiel, 43
Ezechiel, 44
Ezechiel, 45
Ezechiel, 46
Ezechiel, 47
Ezechiel, 48
Daniel, 1
Daniel, 2
Daniel, 3
Daniel, 4
Daniel, 5
Daniel, 6
Daniel, 7
Daniel, 8
Daniel, 9
Daniel, 10
Daniel, 11
Daniel, 12
Daniel, 13
Daniel, 14
Osee, 1
Osee, 2
Osee, 3
Osee, 4
Osee, 5
Osee, 6
Osee, 7
Osee, 8
Osee, 9
Osee, 10
Osee, 11
Osee, 12
Osee, 13
Osee, 14
Joel, 1
Joel, 2
Joel, 3
Amos, 1
Amos, 2
Amos, 3
Amos, 4
Amos, 5
Amos, 6
Amos, 7
Amos, 8
Amos, 9
Abdias
Jonas, 1
Jonas, 2
Jonas, 3
Jonas, 4
Micheas, 1
Micheas, 2
Micheas, 3
Micheas, 4
Micheas, 5
Micheas, 6
Micheas, 7
Nahum, 1
Nahum, 2
Nahum, 3
Habacuc, 1
Habacuc, 2
Habacuc, 3
Sophonias, 1
Sophonias, 2
Sophonias, 3
Aggeus, 1
Aggeus, 2
Zacharias, 1
Zacharias, 2
Zacharias, 3
Zacharias, 4
Zacharias, 5
Zacharias, 6
Zacharias, 7
Zacharias, 8
Zacharias, 9
Zacharias, 10
Zacharias, 11
Zacharias, 12
Zacharias, 13
Zacharias, 14
Malachias, 1
Malachias, 2
Malachias, 3
Malachias, 4
1 Machabees, 1
1 Machabees, 2
1 Machabees, 3
1 Machabees, 4
1 Machabees, 5
1 Machabees, 6
1 Machabees, 7
1 Machabees, 8
1 Machabees, 9
1 Machabees, 10
1 Machabees, 11
1 Machabees, 12
1 Machabees, 13
1 Machabees, 14
1 Machabees, 15
1 Machabees, 16
2 Machabees, 1
2 Machabees, 2
2 Machabees, 3
2 Machabees, 4
2 Machabees, 5
2 Machabees, 6
2 Machabees, 7
2 Machabees, 8
2 Machabees, 9
2 Machabees, 10
2 Machabees, 11
2 Machabees, 12
2 Machabees, 13
2 Machabees, 14
2 Machabees, 15

- **Network Interface Card (NIC):** Hardware that connects a computer to the network.
- **Switch:** Connects devices within a network and forwards data packets.
- **Router:** Connects different networks and directs data between them.
- **Modem:** Converts digital signals to analog for transmission over telephone lines.
- **Access Point:** Allows wireless devices to connect to a wired network.

1.3 Network Topologies

Network topology refers to the arrangement of nodes and connections in a network. Common topologies include:

- **Bus Topology:** All devices share a single communication line.
- **Star Topology:** All devices connect to a central hub or switch.
- **Ring Topology:** Each device connects to exactly two other devices, forming a ring.
- **Mesh Topology:** Devices are interconnected with multiple redundant paths.
- **Tree Topology:** A hierarchical structure combining star topologies.

1.4 Network Protocols

Protocols are rules that govern how data is transmitted and received. The most widely used protocol suite is TCP/IP, which includes:

- **IP (Internet Protocol):** Handles addressing and routing of packets.
- **TCP (Transmission Control Protocol):** Provides reliable, ordered delivery of data.
- **UDP (User Datagram Protocol):** Provides fast, connectionless delivery of data.
- **HTTP/HTTPS:** Used for web communication.
- **DNS (Domain Name System):** Translates domain names to IP addresses.

Ad Lectorem.

Quæ ad Lectorem scripsimus, ea ad Christianum Lectorem scripsimus. Nam Christianus Lector, qui Christianum Scriptorem legit, non ad aures, sed ad cor legit. Ille autem, qui non ad cor, sed ad aures legit, non Christianus Lector est, sed Christianus Scriptor. Ille autem, qui non ad cor, sed ad aures legit, non Christianus Lector est, sed Christianus Scriptor. Ille autem, qui non ad cor, sed ad aures legit, non Christianus Lector est, sed Christianus Scriptor.

Ad Lectorem.

Quæ ad Lectorem scripsimus, ea ad Christianum Lectorem scripsimus. Nam Christianus Lector, qui Christianum Scriptorem legit, non ad aures, sed ad cor legit. Ille autem, qui non ad cor, sed ad aures legit, non Christianus Lector est, sed Christianus Scriptor. Ille autem, qui non ad cor, sed ad aures legit, non Christianus Lector est, sed Christianus Scriptor. Ille autem, qui non ad cor, sed ad aures legit, non Christianus Lector est, sed Christianus Scriptor.

- Chapter 3 Sampling Distributions and Estimation 111
  - 3.1 Sampling Distributions 111
  - 3.2 Point Estimation 120
  - 3.3 Interval Estimation 126
  - 3.4 Sample Size Determination 135
  - 3.5 Bootstrap Confidence Intervals 140
  - 3.6 Chapter Summary 144
- Chapter 4 Hypothesis Testing 147
  - 4.1 Hypothesis Testing Framework 147
  - 4.2 Tests for Means 154
  - 4.3 Tests for Proportions 163
  - 4.4 Power and Sample Size 169
  - 4.5 Permutation Tests 174
  - 4.6 Chapter Summary 178
- Chapter 5 Regression Analysis 181
  - 5.1 Simple Linear Regression 181
  - 5.2 Multiple Regression 192
  - 5.3 Model Diagnostics 201
  - 5.4 Variable Selection 210
  - 5.5 Chapter Summary 218
- Chapter 6 Analysis of Variance 221
  - 6.1 One-Way ANOVA 221
  - 6.2 Two-Way ANOVA 232
  - 6.3 Post-Hoc Comparisons 241
  - 6.4 Chapter Summary 248
- Chapter 7 Nonparametric Methods 251
  - 7.1 Rank-Based Tests 251
  - 7.2 Goodness-of-Fit Tests 260
  - 7.3 Kernel Density Estimation 268
  - 7.4 Chapter Summary 274
- Chapter 8 Time Series Analysis 277
  - 8.1 Components of Time Series 277
  - 8.2 Smoothing Methods 284
  - 8.3 Autocorrelation 291
  - 8.4 Chapter Summary 298

Figure 1.1 Sample page from *Introduction to Algorithms*.

Documents produced by computers are typically made up of letters, numbers, and special characters, as well as pictures, graphs, and other drawings. In this book, we shall study methods for mathematically describing how to perform various computational tasks. We shall also prove various properties of our methods. Mathematical descriptions are useful because they are precise and concise. Proving properties of algorithms is important because it helps us understand exactly what they do and what assumptions they rely on. Our mathematical descriptions will not, however, be concerned with the issues of how algorithms are implemented on computers. Instead, we shall use a hypothetical computer model that is sufficiently powerful that we need not worry about any limitations on the operations that algorithms require.

Because we shall be using mathematical descriptions of algorithms, we must first decide what we want to describe. Suppose that we are given a *problem* to solve, such as sorting a sequence of numbers into nondecreasing order. Before we even worry about how to solve this problem, we must be quite clear about exactly what the problem is, and we must also be sure that the problem is solvable, because many problems cannot be solved by any algorithm. If the problem is indeed solvable, then we may have many different *algorithms* available with which to solve the problem. Which algorithm we use can have a significant impact on the mathematical description of our solution and on the amount of work required to obtain the solution. Only after we have a clear idea of the problem and have chosen a suitable algorithm are we ready to describe our solution.

An algorithm is a tool for solving a well-specified computational problem. The statement of the problem specifies in general terms the desired input/output relationship. The algorithm describes a specific computational procedure for achieving that input/output relationship. For example, one might need to sort a sequence of numbers into nondecreasing order. This problem arises frequently in practice and provides fertile ground for introducing many standard algorithms. Consider the following algorithm for sorting:

Abbeys, Priories, and Religious Houses, 1, 2, 3, 4, 5, 6, 7, 8, 9, 10, 11, 12, 13, 14, 15, 16, 17, 18, 19, 20, 21, 22, 23, 24, 25, 26, 27, 28, 29, 30, 31, 32, 33, 34, 35, 36, 37, 38, 39, 40,

Quo ſtomacho guſtus ſuſtineatur habet.
Scilicet iſta tua eſt, Præſes ſcitiſſime, culpa,
Quod mutata meram mattya in ambroſiam:
Quamque ideo ipſe vorem iam nunc ſine fine r
Mica vel illius dum ſuper vna foret:
Obſidio niſi me docuiſſet, obire repentè
Queis longam raptim tollere cura famem.

Ad Harmoſynen.

Dum ſic ſentio cor meum capillis
Viſcatim implicitum tuis, vt inde
Vix iam poſſet abire, cogeretur
Illic linquere quum cutim vniuerſam;
Te ſupplex adeo rogoque ne cor
Fiat Marſya. non pol, inquis; atque
Extractum manibus tuis, repente
Transfers in gremium intimum. Ah cor, ah cor,
In Scyllam ruis è Charybde. iam ter
Imò iam quater amplius periſti
Quàm nuper poteras perire. quippe
Denudabere non modo cutem, alter
Tanquam Marſya Apollinis, ſed vnà
Iam cryſtallus eris, gèluque crudum,
Ob frigus graue quo ſinus laborat.
Dilectæ Dominæ mane tamen cor,
Obduraque ibi; nec tibi voluntas
Sit transferri alio: impiatiorem
Ne ſedem male nactus, inde clames,
Quærens antidotum incidi in venenum.

Ad eandem.

Illum felicem per rimas liminis arcti
Cui tua vox cupido ſuauis in aure ſonat!
Bis mage felicem cuicunque vorace tueri
Enthea fas formæ lumine mira tuæ.

Ter mage felicem, cum quo tua cædere dulceis
Non aliquando negat vinnula lingua iocos.
Bis decies mage felicem tangi oſculi agreſti
Cui tua ſiue manu, ſiue mamilla poteſt.
Illum at felicem quoties numerabile nulli eſt.
In partem accipies quem pudibunda tori.
Vtque tui adflatus tonitrali numinis aura
Mox animam, Bacchi more parentis, agat:
Hoc tamen, hoc damnum mortis ſolabitur, vſquam
Non fato poterat quod potiore mori:
Inuideatque ipſi totus ſimul Orbis & optet
(Sed fruſtra) ſimili poſſe perire modo.

Ad Amorem.

Nomina qui ferret tibi cunque, Cupido, tyranni;
Næ nimium ferret nomina vera tibi.
Sicut enim ille inhians opibus concordibus vrbis,
Quam belli nulla vincere callet ope;
Ciuium amicitias exambit munere crebro;
Seque probum cuiuis exhibet, atque pium.
Iamque adeo à Patribus facile introitum obtinet in his
Dummodò ei comitum non ſit abunda manus:
Moxque etiam plures illic ſubſiſtere noctes
Fas habet, ac nullum non penetrare locum.
Sed ſimul vt nummis hunc occœcauit, & illum,
Promiſſis plures fecit & eſſe ſuos:
Sed ſimul vt tantus ſubijt clam mœnia miles,
Vrbanos vt vel vincere Marte queat;
Conſilium prodit dirum, ac diſcrimine nullo
Multa facit laqueo funera, multa lacu.
Sic quoque ſic primo cum me aggrederere, Dione
O fili, ore tuo mellificabat apes.
Haudque alios mihi præſtabas ſubmiſſus honores,
Quàm ſi quis Superûm de grege Semo forem.
Quin etiam ipſe Chorus, Riſuſque locuſque creabant

Isti animo pompas largiter omne genus.
Hocque caput circum volitabant ordine fratres
Pacifico atque ipsis alter Adonis eram.
Quid dicam vlterius? tibi sic mea corda recluſi,
Sicque satellitio pectora nuda dedi;
Vt modo tot foueam capitales iugiter hostes,
Cultores rebar quot reperisse mei.

In effigiem Iusti Lipsii.

Quid sculptor cupis? an docili tibi viuat in ære
Lipsius: illud ouans munus opusque Deûm?
Tale nihil possis Briareus Argusque; tametsi
Et tua Lysippus cæla Myronque regat.
Anne vides vel ab inuito prorumpere Numen,
Esse cui pars ars ingeniumque nequit?
Qua ratione oculos finges? quibus insidet vltrò
Hinc Pudor inde Arcas, hinc Honor, inde Cha
Qua frontẽ: quem Phœbus amat, quẽ virgo noue
Virgo Meduſæi quæ moderatur aquæ.
Qua labia illa? quibus ceu discipula, vtraque Pei
Hæret, amabilius discat vt inde loqui.
Qua caput ac cerebrum? cui formando ipsamet n
Natura impendit triplicis omne bonum.
Sustine te sculptor, sculptor te sustine. Lipsij
Fingere nam poterit qui capitale decus.
Ille aliud nobis cœlum, Diuosque recentes,
Naturæque nouæ semina viua dabit.
Et tamen eius agat quid in ære icuncula? nonne
Multorum totus cordibus ante viget?
Imò imò ipsum hasta Pallas, iaculisque Cupido
Cunctorum incidit cordibus ante virûm.
Sicque quidem, in natos vt transeat inque nepot
Donec erunt homines, Numina donec erunt.

De Regina Britannia.

Nunc ego Threicij plectra illa potentia vatis

Nunc Amphioniam tangat habere chelyn?
Non vt ſponte petræ coëant in mœnia: non vt
Fluuiorum rerio ſuſtineatur iter.
Sed mage, virginei quo nobile nomen Eliſæ,
Æterna intexam verſibus arte meis.
Verſibus, ingentis Aquilæ quos præpete penna,
Per mare per terras, tempus in omne ferant,
Sic ego: ſic contra vox deſuper accidit. ecquid
Plectra lyramque cupis quæ periere ſitu?
Quin opta potius, tibi ne adſpirare reculet
Illa ea virtutes dicere cuius aues.
Sic poteris formare melos, cuncta vndique ſaxa
Flumina quodque ad cuncta repente trahat:
Quorum hæc innumeros hauſtu potiore Poëtas
Virgilio faciant Mœonidæque pares.
Illa habitum capiant Templorum grandium, Eliſa
In quibus exiſtat ſola colenda Dea.

In Pſalterium Gregorii Berſmani.

Scilicet Autumnum talem præſtare decebat,
Flore cui multo veris ouarat honos:
Flore color nullus cui ſe componere, nullus
Poſſet aromatici turis adultus odor.
Nam quos non fructus large Berſmane refundis;
Nam quas non triplici fœnore promis opes?
Ecce Dauid Quirinali procedit amictu,
Principe quo Solymum floruit vber agri.
Regalique ſacro vultus ſplendore tuentum
Ad ſeſe, hinc oculos hinc animoſque lacit.
Vtq; chely carmen palmare maritat ahenæ,
Immemor auditrix concio tota ſui eſt.
Vſque adeo mortale nihil vox dædala profert;
Corda ſed ad culmen ſurripit vſque poli:
Heic vbi ſidereique globi Angelicæq; phalanges
Æternum celebrant & ſine fine Deum.

O pexos numetos! o terſa meliſmata! queiſqu
Orphieæ cedat fabula priſca lyræ.
Nam licet in cœlum ſedem ſibi legerit, eius
At fidium ſuperat nullus in orbe ſonus.
Hæc tua ſed porro Berſmane Poëmata viuent
Donec erunt linguæ, donec & auriculæ.

In Lauream Melioris Laubani.

Omnes cum tenero complectar amore, caballi
Quos ſinit è ſcatebris Muſa leuare ſitim:
Et quibus Aonios indulget ſcandere colles
Ille potens arcus, ille potenſque lyræ:
Hos tamen inprimis affectu proſequor arcto;
Ipſa Meliſſæi; queis fauet aura Cycni:
Aura, labellorum quam ſemper nectare Rallas,
Et Charis, & Peitho, Calliopeque fouet.
Quare etiam merito quoque macte fauoris opi
O Laubane mei candidiore nota.
Macte, inquam, & tibi cum Lauri iuuenile Meli
Sponte coronarit fronde virente caput
Id ſertum nullo cures marceſcat ab æuo,
Sed mage quottidie floreat atque magis.
Fallor: an hoc fiet, ſi ſæpe Heliconide nube,
Caſtaliique lacus ſæpe rigetur aqua?
Scilicet eſt aliquid laurum virtute mereri:
Maius at eiuſdem perpetuare decus.

In obitum Georgii Calamini.

Tanta Poëtifico titulo cum turba ſit, olim
Vere ſub arboribus quot glomerantur aues:
Pluſque vnus ſeſe hiſtorici cognomine iactet:
Sitque Oratorum vix numeranda cohors.
Horum de numero ſi quem Libitina ſoporis
Damnarit Lethes forte paluſtris aquis
Fit mundo iactura leuis, facile eſtque vacanti

Mox aliquem dignum ſubſtituiſſe loco.
At vero Mortis cum falce quis occidit, idem
Orator, Vates, Hiſtoricuſque teres:
Eit mundo iactura grauis, tandemque vacanti
Vix aliquem dignum ſubſtituiſſe loco eſt:
Qualis cum fueris Calamine; notabilis omni.

De Iuſto Lipſio.

Si proprie Heroum eſt toti ſuccurrere mundo,
Ac ſe progenitis poſtgenitiſq; dare:
Lipſius Heroo plus eſt quam nomine dignus,
Quem per & exſtinctis vita ſaluſque redit:
Vita ſaluſque, dein haud vlli obnoxia morti;
Progenitis vt item poſtgenitiſque vacent.

Ad Antonium Manclerquium.

Mauclerqui, cuius nitidas migrauit in ædes
Anguſti quidquid Tempore Roma fuit:
Priuataque domus minime iam iura recuſat;
Sueta prius toti ducere iura ſolo:
Quid fruſtra Vtenhouo impendis ſuſpiria, longum:
Ingeminante melos exſequiale tuba?
Quid due ſepulcrales illi moliris honores,
Interiis manes nec ſinis eſſe rudes?
Talia debentur tantum illis munera, quos Mors
Tranſcripſit Lethes dira tenacis aquis.
Viuit at Vtenhouus, Manclerqui; viuit, & ecce
E ſpecula aſtrati fornicis ora mouet:
Ora mouet, clareque videtur dicere; ſe ceu
Lux erat ante Orbis, nunc decus eſſe Poli.

De eiuſdem Caroli Vtenhouii obitu.

Lugerem tecum merito, Vtenhouique rapinam:
Proſequerer ſubitam flebiliore ſono:
Vtpote communi tecum fraudatus amico,

Qua-

Qualem non reddet temporis vlla dies;
Non si viuendo superemus Nestoris annos,
Non si ad nos redeant aurea, secla Deûm.
Verum cum morbo viduus, viduusq; dolore
Liquerit exuuias corporis ille sui;
Fulguris atq; modo stellatam adscenderit aul
Claudat vt Trigones virginis omne latus:
Quin illi potius templum, quin ponimus aram
Laurorum obnupti frondibus ambo caput.
Arrabiæque inter succos Syriosque liquores
Molle serenato teximus ore melos?
Sic age Manclerqui: Manes lugentur & Vmbr
Sed colitur consors thure meroq; Iouis.

Ad Amorem.

Cupido, firma si manet libido
Noctes diesque perpetim insidere
Herili ocello & inde virulenta
Torquere spicula omnium in medullas,
Discrimine absque vllo obuiantium; ah ah
A me manum obsecro abstine: altioris
Sum spiritus, quam vt manciper vel horam
Tibi tuisue, scilicet deinceps
Negotii nihil mihi volo esse
Cum sordido plebeculæ inficetæ
Tortore habere amo peculiarem;
Eumque qui nunc felle tinguat arma
Nunc melle, amaro misceatque dulce
Si vis tamen iurare per parentis
Papillulas, sinumque Gratiarum,
Te iam deinceps hospite ex Ocello
Nunquam alteri mortalium pusillum
Quantumlibet vulnus daturum, ego ecce
Totum tuis me legibus dabo, æstus
Non deprecaturus ferociores.

Quin imo; tali insaniam ex furore
Prognariter natam, salute quauis
Optatiorem habebo: morsque tali
E vulnere haud secus placebit ac si
Vitam dedisses æuiterniorem.
Mirabilem vah sortem Amantium, queis
In pœna habere displicet sodalem,
Vt vniuersi, vt singuli cachinnent
Nostrum ad malum, simusque maximi omni
E morionum gente moriones.

In Conradi Rittershusii Feudalia.

Quis neget exigua nuce clausum opus illud Homeri
Troica quod Graio carmine fata canit?
Quis ve Siracosium vitio non credat in arcto
Compegisse senem templa nouena Iouis?
Cum tu materiem feudorum, ingentibus olim
Quam vix claudebant iste vel ille libris,
In tabulæ Rittershusi compegeris orbem,
Et totum concha ceperis Oceanum?
Macte hoc ingenio, macte his eia artibus! ipsa
Pro quibus indulget iam modo fama tibi,
Eius vt adsumptis volites totum æthera pennis:
Moreque Triptolemi, non noua farra seras,
Sed plausus faustos, illibatosque fauores,
Millecuplos fructus vnde subinde feras:
Donec vtrumque suis complerint messibus Orbem:
Imo ipsis Orbis non sit vterque satis.

Harmosyna.

Ah sine te tuear viciniùs; ah sine ocellos
Mettar ipse acie, lux, propiore tuos.
Nam si sic perstas intendere fulgura frontis,
Cur mihi par grandi non videare feræ?
Tali nempe hominum nemo adspirauerit; ingens

Qui ferat ex templo dente vel vngue ma
Quare nec quiſquam propriorem auet add
Impetitur longis ſed modo miſſilibus
At tibi ſi Harmoſyne vultus leniueris ignes
Et dederis radiis iura minora tuis:
Tunc ego te prolem Superûm veram rear;i
Eſſe aliquid maius nobiliuſque Ioue.
Concubiturus enim Bacchi cum matre. ne
Ipſam illam minimo fulminis igne ſui.
Me tua at Harmoſyne, ſi pupula lenius affle
Non eſt quod metuam lugubre funus am
Nam licet intuitu, mihi mortem incuſſeris
Ad vitam intuitus mox tuus alter aget.

Ad Angliæ Reginam.

Moris erat quondam Diuis Heroas opimos
Suda ad Olympiacæ templa vocare domu
Sic cœlum Alcides, ſic cœlum poſſidet Eua
Sic aſtra Erigone Caſſiopeque colit.
At nunc ſponte Dei ſtellata palatia linquun
Suntque habitatores cordiis Eliſa tui.
Fallor? an hoc ipſo clamant vocaliter, iſtis
Purius eſſe aliquid nobiliuſque polo;

Ad Georg. Ludouicum Huttenum.

Mira nimis Leporum natura Huttene tuoru
Queis decoras noſtros ipſe ſubinde lares.
Vox ædes intrant, cito cum genus omne Lep
Ædibus immigrat immoriturue meis.
Et certe dubitem, tantiue Lepus foret, illi
Cedat vt exiliis exitiiſue Lepos:
Conſtaret niſi item tibi tantum Huttene Le
Vt nunquam vllus eis par queat eſſe Lepos

Ad Scauolam Scæuum.

Cum ſteterit ſua maieſtas intermina magno

Semper Aristoteli, qua patet Orbis iter:
Illam tunc putas iugulari posse repente
A terræ hac turpi, Scæuola, progenie?
Imo vel alterius fuerit satis vna ruina,
Qua tuus obtrito dux pereat capite.
Sed te vere vlulam! noctu ruis ad facis ignem:
Cœcus at es medio Solis ad ora die.

In Vmbrum pulchellum.

Dum fueras iuuenis, rem quamuis nullus haberes;
Res tibi cum multis attamen Vmber erat.
Iam sed vt es senior, res etsi sufficit, Vmber;
Cum nulla res est attamen vlla tibi.
Res vota! deficeret cum res, rem multus habebat:
Nunc vbi res supereſt, rem minus, vmber habes.

Ad Animum suum.

Quo quo sic Anime impotente cursu
Quo tendis? Dominæ ad meæ capillos?
Quorum hæret meditullio Cupido,
Tanquam illex Auis, oreque inquieto
Ad se lætæ Animos vocat iuuentæ?
Ah ah noli Anime, abstineque teipsum
A tristi exitii grauis ruina.
Nam quos purpureos putas capillos,
Non sunt purpurei, vt putas, capilli:
Sunt ah retia lentiora, sunt ah
Casses cassibus heu tenaciores
Quam queis Ignipotens Venusque capta est:
Quæ te mox gremio male inuolutum
Iugi carcere perpetim tenebat;
Soluendum prece præmioue nullo.
Sunt, inquam meræ Araneæ, quibus tu
Inuoluere necaberisque musca.
Nam musca ipse Anime, & quidem pusilla es,

Ne fortaſſis auem arbitrere, telamque
Telo protinus impete auferendam.

In Claudii Puteani obitum.

Gratiæ vis Vnionem, vis Smaragdum Pallado
Vis Carbunculum Thaliæ, vis Elenchum mer
Denique aureum Themiſtos vis videre Portic
Et ſimul Scholam Suadæ, Apolliniſque Lamp
Claudij vide cadauer: omnia vnus hæc erat.
Imo adhuc hæc omnia vnus eſt, eritque perpe
Quippe vir vnus qui in Dei fuit Deæve amoribu
Talis atque tantus eſſe nec cadauer deſinit.

Ad Scæuolam Sammarthanum V. C.

Sammarthane ſoli ſidus geniale patriti;
Cui radios Phæbus commodat ipſe ſuos,
Et iubet à populo docto venerere proboque
Quacunque Oceani brachia longa patent:
Si Muſas colui Chariteſq; infantibus annis,
Imo cum noua adhuc ſarcina Matris eram;
Me quoque vel Genij ſtrictura ſimplice mact
Et tenebras cordis pelle, animæque gelu.
Nil poſſum de me magni promittere, præter
Obſequium cordis obſequiumque animæ,
Quo tibi ſi placeo, tibi quo ſi dignus habebor,
Poni in amicorum dexteriore gradu:
Tuec ego mox auſim Veneris conſidere biga;
Hinc Charite hinc Muſa cinctus vtrinq; lat
Triptolemuſq; alter, tua nomina credere vaſt
Multiplices fructus mox paritura, mari.
Vſque adeo, vt tua eant muti in præconia piſc
Teque colant vero pro patre Nereides.
Vſque adeo, vt Pelagi fluctus, pelagumque mo
Hippotadæ, & ſalſo littora preſſa pede,
Sammarthanum vnum noctuque diuque rec
Quacunque Oceani brachia curua patent.

Harmoſynæ.

Diſtinctos lepidè gemmis auroque capillos
Pileolo aptaſti, Nympha ſerena, meo.
Sed tamen illa eadem collo quoq; vincula nectes
Cruribus illa eadem necte, & vtrique manu.
Sic tibi non captiuus ero tantummodo, verum
Illud idem toto fiet in Orbe palam.
Quid refugis ſignum imperii tam nobile? certe
Pauperies non eſt vlla timenda Deæ.
Perpetuumq; ideo Coma plena manebit, ab ipſa
Quamuis ter tanto vincula plura feras.
Ecce licet cunctis ſua ſpargat lumina terris,
Nil de Sole perit, totus & ipſe ſui eſt.
Quid quod integritas pelago ſua ſemper abundet,
Aſtra licet paſcat Luciferumq; Deum.
Sic cedat quamuis Animantibus omnibus aër,
Atque alat innumeras vnica flamma faces;
Aër vſque ſibi conſtat, ſibi conſtat & ignis.
Maieſtas proprie ſcilicet iſta poli:
Nedum deficiat tete, Harmoſyne, nilla, creare
Quæ valeas anima cuncta elementa tua.
Tete inquam, cur de maieſtate, Deorum
Maieſtas oritur perpetuatque decus.

In Cynegetica Mich. Piccarti.

Dum Piccarte polo beas Quiritum
Gentem quadrupedum, antea obſoletis
Clauſam carceribus Soli Pelaſgi
Moreſque ingeniumque gloriamque
Sic horum graphice exhibes, vt ipſis
Lætas cedere lineas Apellis
Xeuxis diceret, arbiterque Xeuxis:
Deuinxiſti adeo tenace nexu
Gentem quadrupedum vndiquaque totam,
Cunctoſq; eſt quibus vſus aut voluptas

Gentis quadrupedum, Orbis vt theatro
Scit victurts honos tui laboris
Iturusque virûm per ora, donec
Bos robustus erit, dolosa vulpes,
Fastuosa equa, somnolentus vrsus,
Lepus respiciens, aper lutosus,
Leo carniuorus, canis fidelis.
Imo cum nihil horum erit, libello
Extabunt tamen in tuo, atque per te
Bos robustus erit, dolosa vulpes,
Fastuosa equa, somnolentus vrsus,
Lepus respiciens, aper lutosus,
Leo carnivorus, canis fidelis
Hoc est: archetypum exhibebis ad quem
Rursus omne genus queat refingi
Gentis quadrupedum, ac perire nunquam.

In nuptias Eusomi cum Dousana.

In tuitu certe Lynceo, Eusome valebas;
Nec sub aqua nummi visa figura tibi est,
Cum deligisti Dousæo sanguine natam
Ipsaque cessit item comior Anna manum.
Vsque adeo heic Natura & Sors & gemmea Virtu
Congessere sui muneris omne genus.
Spectatur forma? membris ita gratia surgit
Omnibus, vt Veneris digna sit esse nurus.
Spectatur titulis ac stemmate. stemma vetustum
Et tituli complent Solis vtramque domum.
Spectatur studiis? meus est sine labe vigetque
Ingenii pariter iudiciique notis.
Haud tamen id mirum: quid enim nisi palmite v
Egregia egregio luxuriare queat?
Flexanimumque decus morum venasque pudor
Turgentes affiet rarus vterque parens?
Id mirum potius sponsam, etsi à Pallade doctam

Te præter reliquos associasse sibi.
Heic acie cordis certe prudente valebat,
Nec viridans oculos per speculare tulit.
Vsque adeo qualem te tunc Eusome putauit,
Talis & ipse extra talis & intus eras.
Ambiguumque facis tibi maius an ipsa resignet,
Quam tua reddat ei Gratia Marsque decus.
Ambiguum dico, facis ipsa ne num mage te te
Debeat, an ne ipsam tu redamare magis.
Sic tamen ambiguum maneat precor, istud vtrisque,
Extremus donec venerit ille dies.
Fallór? an hanc pugnam mage quo certabitis, in vos
Hoc minus illa potens iuris habebit Eris?

In versionem Themistii Georgii Remi
V. N.

Gloria vbi Argolicæ regnabat in orbe Mineruæ,
Grandis & eiusdem gratia vocis erat;
Gloria item suauis regnabat in ore Themistii;
Grandis & eiusdem gratia vocis erat.
Verum vbi Barbaries rictu optima quæque suillo
Subruit, inque Deo sæuiit ore Peplum:
Fugiit vnà hominum ora Themistius omnia tetro
Antri contentus delituisse situ.
Æternumque illic miseranda sorte tulisset
Exsilium, absque tuis Reme patrociniis.
Inde etenim Ausonio lacerum producis amictu,
Dasque theatro orbis rursus, vt ante, frui:
Vrbique insertum meliori lege Quiritem,
A vi securum sic facis àque metu:
Prorsus vt ambiguum fiat, potiusne vocare
Te seruatorem debeat anne patrem?

Albo Isaaci Pontani.

Quæ tibi me, mihi te certum testentur amicum,

Hæc habe Iſace meæ ſigna videnda manus.'
Quod ſi mentem animumque foret concludere
Chartea; & heic vnà mentem animumque da
Cum nequeam; penito tamen hoc in pectore ag
Eſſe ſacram noris mentem animumque tibi.

De morte Hugonis Donelli.

Vir adoleſcentis ſoboles optatior anni,
Quo modò naturæ iura abiere tuæ?
Ante nouos nobis flores proferre ſolebas,
Haudque vnum fructus deproperare genus.
Nunc ſed enim contrà florum tibi floſculus vng
Carpitur, atque cita morte Donellus obit.
Carpitur ergo tibi Ver, cuij modò Bruma peper
Autumni potuit nec grauis eſſe lues.
O Ver peruerſum! Veris nec nomine dignum!
Tu mihi triſte gelu, tu mihi triſtis Hiems.

De Lipſii obitu.

Munera molibar pius exſequialia Iuſto,
Cum ſic Muſarum prima locuta mihi eſt.
Pone tuos leſſus tua carmina pone: perenni
Mos tantum eſt tumulo iuſta parare ſitis.
Lipſius aut Phœnix cineres ſenii abdidit vrnæ,
Iam ſibi natales mox creet vnde nouos.
Lipſius aut Phœbus terræ ſe condidit vmbris:
Phœbus abire poteſt; Phœbus obire nequit.

In hortum Reginæ Angliæ.

Pendula ne celebrer quiſquam Pomaria Cyri,
Heſperidumve vmbras, Alcinoive nemus.
Namque Britanniacæ quidnam certare viretis
Virginis hæc atque hæc marte vel arte queant
Heic natura breui clauſit ſimul omnia gyro,
Quæ varie cunctis ſparſerat ante locis.
Heic, inquam, cum ſole ſoloque exotica quæuis

Transtulit & solitum iussit habere decus.
Vis flores fructusque oculos hilarantia: fructus
Vis floresque quibus stat medicatus odor?
Vis frutices pariter folio ac radice salubres?
Vis queis Bruma nequit, queis Nepa ferre malum?
Estne volup vitæ scatebris accumbere fonti?
Pergula densa placet? gramina tonsa iuuant?
Innumerarum auium gratum est audire susurros?
Arboreis libitum est delituisse comis?
Heic heic istorum dubia est tibi copia: quodque
Nusquam alibi est, istis fas reperire locis.
O nitor ô odor, ô color, ô genuina voluptas!
Par quid an his Tempe cœlica ferre queant?
Non rerer certe: si non Hera desuper horti
Demissa huc ad nos huius Elisa fores.
Quippe Orbi toto, Liuore fatente vel ipso,
Non modo Flos Florum; Ver quoque Veris ades.

In Hugonis Grotii Tragœdias.

Dia cothurnatæ tot miror vt orgia cistæ,
Quæ primos vulgat Grotius ante pilos;
Sic mihi visa sagax est dicere Pallas in aurem:
Dictaui prosis hæc ego prima modis.
Grotius excepit charta: Themis alma poliuit,
Suada recognouit Mnemosideſque nouem.
Mercurius Phœbusque deinde probauit ad vnguem;
Omniaque ad tragicam sic cecinere tubam.
Et miramur adhuc Iuuenis regnare libello,
Quod Sophocles cupiat, quod Seneca esse suum?

Harmosynæ.

Ah vtinam propere redeas, illudque propines
Harmosyne, nostris par Oculorum oculis!
Par Oculorum, animus mihi quo cordisque medulla,
Mensque refrigerii semina cuncta trahit.

Nam dum te priuor; nam dum ſubducitur illud
Harmoſyne noſtris par Oculorum oculis.
Qui prius ambroſia viuebam ac nectare, nunc, e
Deficioque ſiti, deficioque fame.
Hocq; & eo ægrius, heu, mage quo ſitis ægra fame
Nectaris ante cui copia & ambroſiæ.

Sors Amantium.

Donec tam mihi Sors erat nouerca,
Triſtis, terribilis, duplex nouerca;
Vt nunquam foret intueri ocellos,
Dilectos Dominæ duos ocellos.
Sic me vinxerat Ilias malorum,
Vt nox nulla globum nigraret orbis,
Vt lux nulla globum rigaret orbis,
Quin crebris tacite palamque votis
Optarem mihi mille mille mortes,
Quæ finem facerent graui dolori.
Nec per ſingula me perire membra
Quot horis ſinerent cadaueroſum.
Aſt ex quo mihi facta mater eſt Sors,
Manſues, pacipotens, benigna mater.
Et ſemper dedit intueri ocellos,
A queis vitaque morſque noſtra pendet,
Non lux vlla globum rigauit orbis,
Non nox vlla globum nigrauit orbis,
Quin crebris tacite palamque votis
Optarem mihi mille mille vitas,
Ne tot gaudia noſtra tot triumphos,
Vllum vnquam male diſſiparet æuum.

Ara Perennitati, pro Georg. Ludou. Hutteno.

Seclorum numen, cui lati lumen Olympi
Paret, & adſurgit quidquid in Orbe Deûm eſt:
Ob merita Hutteni vere immortalia, queis me

Deuinxit duro plus Adamante fibi;
Gramineum hoc tibi habe viridi de cefpite donum,
Perftet vt æternum nominis Ara tui.
Nunquam illi flores, nunquam illi frondea deerunt
Tegmina, ab Aoniis vfque petita iugis.
Interea has violas has accipe lilia; nec non
Oebalios flores, Cyprigenæque rofas.
Et da, Diua, triplex Huttenum viuere fęclum
Neftoris, expertem triftitiæ atque metus.
Obfequiumque vt ei Muſa, obfequiumque Minerua
Præftat, & Idaliæ terna clienta Charis:
Sic illi nunquam fua Fama aut Gloria defit;
Viuat at æternos illaque & ifta dies.
Cumque inftare fenecta vtrique videbitur vlla,
Sic illam occulto tunc Dea rore foue:
Vt pateat Vatum te haud fimplice iure patronum,
Vatibus & quotquot pectora fida gerunt.
Fac, inquam, vernent iterum iuuenilibus annis,
Huttenumque alte per loca cuncta vehant,
Quaque Arctos ftat aduſta gelu, quaque India flammis,
Quaque vigent Euri flamina, quaque Noti
Viuat vt ore hominum atque animis Huttenus vbique,
Donec erunt Animi, Oraque donec erunt.

In Dominicum Cuſtodem, ſculptorem.

Quam bene Cuſtodis tribuit tibi nomina fatum?
Nulla vetuſta fiuis, nulla nouella mori.

Ad Iohannem Poſthium & Paullum Meliſſum.

Poſthi Heliconiadum mera adorea germanarum,
Nec non tu Clius dulce Meliſſe latus.
Quid mirum vobis ego ſi Ioue diligor æquo,
Quid mirum ſi vos relligioſus amo?
Qualis enim mens atq; animus veſtrum extat vtrique,
Extat item parilis mens animuſque mihi.

Viuitis

Viuitis antiqua vitam pietate fideque:
In pretio pietas priſca fideſque mihi eſt.
Non vobis vinctos irrepit Liber in artus:
Hauſta mihi modico vina triente placent.
Ad ſtrepitus crotalorum odiſtis plangere terram
Implicat haud vllis ſe mea dextra choris.
Antra frequentatis Pindi. fontemque Meduſæ:
Et mihi equina placent labra, bicepſque iugu
Hæc vtinam longum concordia duret in æuum;
De nobiſque iteret ſic vaga Fama tribus:
Corpora Geryonis quis Iberi terna negabit
Non potuiſſe anima ſimpliciore regi?
Nunc quoque Poſthiadæ, nunc Gruteri atque M
Cordibus en trinis mens animi vna viget.

Cor mutatum in effigiem Amatæ.

Ex quo cor, adamantini rigoris,
Imo plus quam adamantini rigoris,
Vix tandem Harmoſyne mihi ſeueris
Perfregit iaculis Ocellulorum;
Ipſius quoque item fero figuram
Inſcalptam penetrale cordis imo.
Sic vt nil habeat decoris in ſe,
In ſe viua habeat nihil decoris,
Illic quod graphice videre non ſit.
Quid mirum ergo meas pyra medullas
Æque vri violenter vſque, cum iam
Abſens longius eſt, eritque, quam ſi
Se noſtris oculis daret videndam?
Nimirum illud heræ ſilens agalma,
Pectus quod ſibi iam occupauit omne
Vires non minus obtinet nocendi,
Quam præſens Domina; hinc que & hinc venen
Succeſſu nihilo modeſtiore
Et fundit ſimul, & ſimul refundit.

Fallorne? an quoque ſic imago quondam
Narciſſi pueri, calore eodem
Torquebat Dominum ipſe quo ſolebat
Torquere ante viroſque fœminaſque.

In Poëmata Maximiliani Vrintii.

Quale nouum monſtrũ! Mors vndiq; & vndiq; Mauors:
Omnia Belgarum culta pererrat eques.
Inſonat auriculis paſſim taratantara. paſſim
Terra cadaueribus tecta cruore putret:
Et tamen, hæc iuxta crudelia Numina, Muſæ
Expediunt ſtudii cuncta elementa ſui
Ecce c.iens vt multus earum Heliconia vere
Concinat ad citharæ ſplendida ſula mele.
Ecce, choros vt rite tubas agat inter & enſes,
Bellerophontææ ceu foret hoſpes aquæ.
Illorum in medio caput alte Vrintius effert;
Carminaque antiquis Vatibus æqua genit.
Vnde ſed hæc veniunt, Vrinti, miracula? num vos
Reddit inaſpicuos annulus ille Gygæ?
Num viridis mores Salamandræ aſſumitis, & ſunt
Bellorum vobis grata alimenta rogi?
An potiùs medico cuncta exarmatis odore,
Vt torpedo ſuis vtque Echeneis aquis?
An magis, Æneæ conceſſit vt hoſtis & ignis;
Sic Mors ſic Mauors vos reuerenter habet?
Siue hoc, ſiue quid eſt aliud, ſaluete Poëtæ
Belgiaci; Charitum Pieridumque genus.
Nec tantum è mediis ſpinis, ceu lilia, ſuaues;
Fundite candoris, fundite odoris opes.
Verum etiam Martis Mortiſque infringite vires;
Ad vos dum redeat Pax; redeatque Salus.
Euentura loquor. totum certe vnicus Orcum
Si cithara olim Orpheus in ſua iura trahit.
Cur non ex facili Mortem Martemque triumphent;
Tot Clario iunctim pectora plena Deo.

Ah!

Ad Danielem Heinſſum.

Heinſi delicies Charitum, quem ſæpe per æthr
Æthereus penna remige geſtat Amor:
Nuncque ſuæ ſacra labra ſinit libare Diones,
Æthiopum ad proprios cum redit orbe lare
Nuncque Nouenſilium reſerat vere auia Temp
Vix reſerata Orpheo, vix reſerata Lino:
Ne tibi ſint hæc noſtra, eia, lacrymoſa pudori,
Quæ grauis expreſſit mixtus amore dolor;
Cum velut in tauro ſemper candente Perylli
Torrerer Paphiæ, ſed ſine morte, Pyris.
Ipſa ſerenata ſed lætior excipe fronte,
Pignus amicitiæ ceu Iuuenale meæ.
Sunt indigna quidem tam puras ire per aures:
Sed mihi tale vnquam quando coiret epos?
Si, niſi quæ valeant te digna tuiſve videri,
Carmina nulla leges carmina nulla leges.
Et tamen accedit pretium ſi vilibus ingens,
Vt ſunt Templorum rite dicata tholis:
Hæc mea cunque etiam tibi ſic inſcripta, repe
Auſpiciis ſient religioſa tuis.

Ad Britanniam.

Dum te templa beant Iouialia Amazone Eliſa
Vallata ô circum terra Britanna marì:
Non tantum in præſens ſat proſpexere; ſed vn
Eſſe dedere tibi tempus in omne bene.
Reginæ ſiquidem tali dilecta fauore es;
Vt tandem cœlos hinc vbi ſera petet,
Sit tamen adiectura oculos tibi deſuper, atqu
Fautura innumeris ſecula cuncta modis:
Idque pari effectu: minime quia ferre moraru
Stella voluntati non volet vlla ſuæ.
Quomodo enim quæ nunc nihil abſenti negat
Præſenti quid quam iure negare queat?

Ad Harmosynen.

Laudarem mihi te Solem, Solem. inquio, per quem
In terris nocti non licet esse locum:
Si non, Vita, mihi vel in vno sæpius anno
Deficeret media sic tua flamma die.

Alter Ixion.

Si quis supplicium videre nostro
Prisci Ixionis hoc quoque ambit æuo,
Me tantum videat: mere ipse nam sum
Ixion, quem Amor in rota fugaci,
Ixion, quem Amor in rota sequaci
Non clauis modo fixit Orcianis,
Non gyris modo versat inquietis:
Verum præterea ligatum amantem,
Verum præterea rotatum amantem
Sic singultibus vsquequaque pascit,
Sic ploratibus vsquequaque potat,
Mortem vt qualibet ipse nocte poscat,
Mortem vt qualibet ipse luce poscat,
Quæ tantos cito finiat dolores.
Sed frustra tamen hoc. in æuiternum
Sic nexus male pendeam necesse est,
Sic tractus male circiner necesse est,
Sic passus male farciar necesse est,
Sic siccus male inebrier necesse est,
Dum fiat satis ac super Cupitæ,
Pulcræ illi atque truci meæ Cupitæ;
Haud Martis simili modo parenti
Vt raræ speciositate formæ,
Sic raræ quoque atrocitate pœnæ;
Sed ter, sed quater hac prior priorque
Vt raræ speciositate formæ,
Sic raræ quoque atrocitate pœnæ.
Nam certe vetus illa Iuno saltem

Se na-

Se nubis ſpecie dedit fruendam,
Ardoreſque ita leniit cupito.
At nec fas mihi imaginem tueri
Illius Dominæ meæ arrogantis;
Nedum fas ſit imaginem tenere
Illius Dominæ meæ arrogantis.
De compacto adeo meum hæc & illa;
Viua inquam, Domina atque imago picta,
Tormentum ſine fine perſequuntur.

Ioh. Chriſtophoro Grynio, Cancellario Palatino

Quam bene dat formoſa viror tibi nomina, G
Omnia quæ loqueris, quæ facis, vſque viren

Manibus Iani Douſæ Patris.

Debeo Douſa tibi fletus, tibi debeo queſtus:
Vtpote amicorum qui coryphæus eras.
Verum ſi laudes, verum præconia ſi quis
Funeribus dicat debita noſtra tuis;
Fallitur ille nimis. nam viuus vt ipſe theatrum
Viuus vt ipſe ſibi Sol genialis eras;
Sic quoq; poſt mortem tibi Sol ſimul atq; thea
Douſa, cui æquiparet Orbis vterque nihil.

II.

Vrbem olim Amyclas perdidit ſilentium:
Funus tuum ſed Douſa ſe ſilentio
Clarabit vno atque vnico. nam vox loqui
Humana quid tuis queat virtutibus
Honoribuſque par, quod ante non tuo
Rite ipſus Orbi vbique publicaueris?
Nam quid tuis par eruditionibus
Facetiiſque lingua mortalis ſonet,
Quod ante non viuace Fama albo aurea
Perenniclari Æternitatis ſculpſerit:
Mundique adhuc per omne publicet latus?
Muſſamus ergo Douſa: certe muſſo ego,

Qui plus te amauit, filius quàm amat patrem
Quem plus amasti filium quàm amat pater.
Musso, inquio & situ ac tenebris abditus,
Silentioque pertinace clamito,
Honoribus nihil, nihil virtutibus
Posse adstrui, seu voce seu manu tuis.

Ad Reginam Angliæ.

Sic est: priscorum virtus Regumque Ducumque
Pleraque non vero nobilitata sono est.
Tanta sed ipsa fuit, quantam voluere videri
Cura quibus chartas vna polire rudes.
Hinc vatis melioris ope, ævi illustrior audit
Fax nostri ille sui qui fuit ante pudor.
Hinc vatis peioris ope, ævi obscurior audit
Fax nostri ille sui qui fuit ante decus.
Hæc, ô Elisa, loquor, minor vt si duplicis orbis
Existat meritis famaque lausque tuis,
Increpites sterile hoc ævum, cui non satis oris
Ingenijque tenax contulit aula Deûm.
Sic tibi nam fauit Virtus, Fors, Gratia, Musa,
Quidquid & apparet quattuor hisce Deis,
Vt quamuis redeat Cicero atque Demosthenis orco
Suada, & Homerus ei det latus atque Maro;
Seque inter nil non fingant simul atque refingant;
Mentiri de te nil aliquando queant.

Harmosyne.

Ipse quidem positus sum quàm volo longius à te
Harmosyne: at vel sic te quoque vt ante fruor.
At video Solem, video ipsam te simul: vna
Vsque adeo vobis forma duobus inest.
Ille oculus mundi est: mundi es quoque dulcis ocellus,
Nec secus ac Titan lumine cuncta beas:
Cuncta beas cœlo terrisque, nec angulus est, quo

Non tua fulgidulè frons radioſa micet:
Sicque vnà exſuperes cunctas lepido oré puel
Aſtrorum exſuperat Sol vclut ille faces.
Hoc ſed enim Soli, mi Sol, præponeris: ille
Defectum obiectu fertque refertque ſoli.
Cum Lyncea acies terram penetret tua, poſth
Imò vel eclipſin nos metuiſſe vetet:
Eclipſin dico Solis: quoniam ipſus vt Orbi
Deficiat, rutili tu vice Solis eris.

Manibus Adeodati Sebæ.

Tuis ſacrat quicunque, Seba manibus
Gratos ſui genij ingenijque floſculos,
Dici pius forſan meretur, haud pudeus.
Doctrina quippe, quippe virtus ſic tua
Poëticam anteit omnium facundiam,
Vt Hippocrenes lilia, vt Pindi roſæ,
Paphique myrtus, Aonumque laurea
Dignam haud tuo texant coronam vertici:
Non ſi rigetur, Phœbe, lacrymis tuis,
Ipſamque adorent oſculis Nouenſiles.
Certè ipſe linguæ clauſtra frenis obſero,
Silentijque mancipatus numini
Dotes tuas, plenas Deabus ac Deis
Vſque vſque in imis conſecro præcordijs:
Teſtatus antea Orbi vtrique propalam;
Non noſſe ſe, nedum ipſe tete nouerit,
Gratos ſui genij ingenijque floſculos
Tuis ſacrat quicunque Seba manibus.

Ad Poetas Germanos, ſuper Georg. Luc. Hutteno.

Si faſtus liuorque Camœnarum exulat æde,
Nec leuis has vortex ambitioſus agit:
Ne me, ne quæſo Germani explodite vates,

Vo

Vobiſcum Hütteni dum pius ora colo.
Admittunt quemuis Capitolia celſa Quirinum,
Tollere qui puras audet ad aſtra manus.
Tamque Iouem placat cui non niſi thurea mica eſt,
Aruicolæ quàm qui porricit exta bouis.
Vos igitur, quibus ſera patet labrumque Meduſæ,
Parnaſique ocres, Idaliumque nemus;
Hutteni ante pedes lauri defigite ramos,
Plurima perque eius tempora myrtus eat.
Ipſe ego quæ Veneris collegi lilia prato,
Et violas Charitum, Pieridumque roſas,
Illius in caput inque humeros effudero ſuaui
Deſuper imbre, ipſam pingat vt inde domum.
Quod ſi etiam liceat per vos mihi, tenue quid vltrò
Succinere, Huttenus quod tenera aure probet:
Forſitan hunc veſtrum candorem poſtuma ſæcla.
Saturni veteris moribus ante ferent.

Ad Criſpinum Paſſæum & Gabr. Rollenhagium.

Eſt à ſe fateor ſatis illecebroſa poëſis;
Picturæque vltro gratia ſumma ſuæ eſt.
Hæc ſed vbi ſonul. & ſimul illa iugantur in vnum;
Coniugio tali dulcius Orbe nihil.
Sic adamanta aurum Lunam ſic aſtra coronant:
Sic coëunt rubris lilia cana roſis.
Quis ferat heic primas? vt Rollenhagius aures,
Lumina Paſſæus ſic beat arte ſua.
Paſcere poſſe aures eſt ipſam paſcere mentem:
Quique oculos paſcit. paſcit & ille iecur.
Mente nihil prius: iecur eſt nutricula cordis:
Vt nil mente prius, ſic quoque corde nihil.
Palma igitur neutri cedet, vel cedet vtrique;
Aut adeo hanc Charitum cedet vterque choro.
O certamen amœnum, ô ius mirabile palmæ!
Victus vterque placet; victor vterque iacet.

In obitum Georgij Rollenhagij.

Muſa, Chariſque, coronaſtis ſi munere florum
Rollenhagij cunas cùm ſine dente foret.
Sique venuſtatum lauru myrtoque, tuliſtis
Ad bifidi iuuenem lucida templa iugi.
Sique ſenem fouiſtis odoræ Cypridos hortò,
Comi inter luſus deliciaſque loci
Nunc agite & frondes & flores pomaque eido
Inijcite vt feretri ſtat leue triſtis onus.
Raro mortalis celebrat poſt funus amores:
At Muſæ at Charitis tunc mage feruet am

Ad Pictorem.

Hà fruſtra Pictor pigmenta requiris Eliſam
Exprimere in tabulæ queis capiare quadra.
Scilicet vſque adeo ſpecimen præſtabile mixt
A potiore Deûm eſt effigiata manu,
Temperiem nullam queat vt perferre colorum
Dextra licet miſceat hoſce ſenis.
Ah, maieſtatis tibi quanam animabitur arte
Dulcacidæ ſemper fulgidus ille rigor?
Quonam peniculo fingetur gratia pellex,
Virgineuſque pudor, ſimplicitaſque ſenex?
Quis fucus ſggeſtum ornabit crinium; ouanti
Momina adumbrabit quis veneranda gradu
Qui digiti decora vnquam alia atque alia impe
Vel tolerabiliter ſuppeditare queant?
O ceſſa, bone vir, ceſſa: componere Eliſæ
Namque ſatis poterit qui geniale decus;
Ille etiam cœlumque nouum, noua numina po
Naturamque adeo progenerare nouam.
Nempe hæc eſt in quaformanda Dijque Deæqu
Laſſauere ſuas condito ab Orbe manus.
Hæc, inquam, eſt in qua totos ſex milln per ann
Laſſauere ſuas Dijque Deæque manus.

Ad Harmoſynam.

Vah! vt non ego te meum celebrem
Solem fulgidulum, vnicumque Solem?
Solem inquam mage ſole luculentum
Qui terram radios ſerit per omnem,
Candentiſque cluit pater diei;
Ah Lux, ah mea Lux, Sole ipſa certè
Triplo clarior elegantiorque,
Triplo dulciores potentiorque;
Id quanquam ore neges, negeſque nutu.
Nam Sol ille polaris, vt caballos,
Ruptos hinc via & hinc flagris caballos,
Iam tingit pelagi occidentis vndis;
Seſe autem exiteris labore curui
Defeſſum Tethydis ſinu reponit;
Sol ille Harmoſyne mere dialis,
Aut terris nihil, aut profectò parcè,
Impartire ſui poteſt caloris,
Igniti & generabilis caloris,
Scintillantis & aurei coloris.
At ſeu ſum tibi iunctior, tuiſve
Toto ſegregor orbe, Vita, ocellis,
Binis, noctufugis, catis ocellis;
Semper flamma tamen ſerena, ſemper
Allucet nitidè cupitus ardor:
Sicque hoc cor fouet vſque luce pingui,
Sic mentem hanc rigat vſque luce clara,
Vt plus ſit mihi nocte lucis omni,
Seu fors ſum tibi iunctior, tuiſve
Toto ſegregor orbe, Vita, ocellis,
Quam ſi Sol nitidiſſimo dierum,
Non dico media niteret æthra,
Verum vel medio iſtius cubilis.

Digitized by Google

Albo Caſpari Dornauij.

Si velut immigrat ſpeculo obuerſantis im
Sic etiam exprimeret mentem animum
His illam peteres, Dornaui, iure libellis,
Queis tot Amicorum corcula lecta tene
Sed cum nulla fides dextræ ſit nulla ſigillis
Æuo quo hoc dextram quove ſigilla tibi
Quin mihi quin oculos in pectus inſeris, a
Expreſſam effigiem cernis habere tui.
Quam cum formarint Virtus Doctrinaque,
Ecquod amicitiæ certius eſſe queat?
Nam ſi Diuarum digitorum opus omne per
Talis item certe eſt noſtra futura fides.
Vſque adeo, vt cum iam fuero cinefactus in
Haud modò corde tui perſtet agalma mei
Se ſed Acidalia ſuper æthera transferar ala,
Mnemoſynæque dicet ſacrum anathema

In eiuſdem Doctoratum.

Eſt quibus indulget titulos Sors cœca, ſubit
Sæpe eius Plutus, cœcus & ipſe vices.
Gratia quin Liuorque, licet contrarius ordo
Oggerit indignis grande ſubinde decus.
Verum huius ductu minimè auſpiciove quad
Dornaui, medica timpora fronde vires.
Sed dextra Virtus læua Doctrina tenello
A puero comites vſque fuere tibi:
Legitimaque via duxere ad templa beatus,
Heic vbi ſemper ouans ſceptra potitur Ho
Cui ſic diligeris merito vt dubitemus, an ipſi
Plus des, ille tibi quam dedit ante, boni.

Altero eiuſdem Amicorum albo.

Inſculpte cordis altius mei fibris
Dornaui, arundine aurea Cupidinis,

Docti, vidēntis, ſobrij Cupidinis,
Quid quæſo adhuc amoris indices petis?
Tuumque in album dexteræ poſcis notas?
Haud id mihi peto, inquis, exteris peto,
Signata cordis clauſtra ſunt quibus mei.
Si ſic: & has auferto; quæ licet ſono
Tubali amicum te mihi intimum aſſerant,
Parum aſſerent, Dornaui: es intimiſſimus.

In Lucæ Stockelij librum de Lingua.

Rebus in humanis ſint quamquam plurima monſtra
Lingua hominis cunctis par tamen eſſe queat.
Vſque adeo verè diuerſa creatque fouetque,
Et modo mel modo fel tota ſubinde merum eſt.
Mel eſt, cum rectæ rationis ſubſequa, præ ſe
Cur, vbi, cui, quando, quidve loquatur habet.
Fel eſt, cum prauæ rationis ſubſequa, poſt ſe
Cur, vbi, cui, quando, quidve loquatur habet.
Id monſtrum partem dum verſas, Stokeli, in omnem,
Naturæque eius tota elementa ruis;
Mortales cunctos tibi tantum obſtringis, vt anceps
Sit, tibi pluſve bonus debeat, anne malus.
Hic vſum diſcit quia te monſtrante loquendi:
Ille ſed in ſpeculo ſe videt vſque tuo.

Ad Solem.

Auricomans frumentiferi Sol circiter Orbis,
Ecquid adhuc nimio mane iuga addis equis?
Auroræ potius gremio vſque atque vſque quieſcas:
Sat micat in terris te ſine clara dies.
En vti diuinum latè permittat amorem
Atque in ſeſe oculos omnium & ora trahat.
Occule gemmatos pater ocyus, occuli vultus:
Si non: maiori lux tua luce perit.

Fallor? an ipſe aciem non audes tollere cont
Fallor? an obtegeris nocte pigrante capu
Sic eſt: virgineo flammas habetaris ab igne
Ad ne ideo cordis ſit tibi, Phœbe, minus
Quippe vtriuſque oculi vires modo prodit,
Debilius valeas rurſum animare iubar.

Ad Eliſam Britannam.

Moris erat populo quondam ſolennitas an
Principio, votis numen adire Deûm;
Et matutina prece ſollicitare deinceps
Regibus augerent vt bona quæque ſuis.
Iſte tuo ſed mos quod tempore ceſſat, Eliſ
Non facit inuidiæ fax, odijve tumor.
Perfectis potius rebus ſolideque politis
Cœlicolas norunt addere poſſe nihil.
Quare etiam tantum rogitant, quæcunque
Illa vti perpetuò dein propria eſſe velin
O votum prægnans! ò magni ponderis! ò
Vnum votorum millecuplum inſtar ha

Ad Oblum.

Et tonat, & cœlo montes voluuntur aquar
Rimoſamque ferox increpat vnde rate
Nil malum iuuat exciſum, nil anchora iac
Iamque profecto ſalo victa carina ruit.
Quid tremis & palles cunctes violæ olle c
Et liqueris vernæ cor breue more niuis?
In mare naufragium nobis licet accidit ol
Epotandum ideo non tamen omne ſalu

Ad Chriſtianum, Anhaltinum Princ

Dum nuper Candela tibi ſtratum vorat, i
Viuacem ſpondæ corripit igne cedrum
Abſit vt heic vllum ſcelus arbitrer eſſe luc

Est scelus hoc lecti, si scelus omne tui.
Namque recens ab amata vt lecto incumbis amator,
Clamque Dionæum pectore vulnus alis.
Tam sensere graues & sponda & stragula flammas,
Queis tamen haud fierent ista vel illa cinis;
Ocyus vt cuperent fato quocunque perire,
Perpetuam ferrent ne sine morte necem.
Nil sed vbi mera vota valent; en, lampadis in se
Arte trahacc tuæ pellicuere facem.
Sicque adeo sine voce docent, nil ignibus esse
Sæuius in terris ô Erycina tuis;
Nec non te frustra deinceps abscondere amorem,
Quem facit ipsa satis sponda torusque palam.

Ad Hippolytum à Collibus.

Prædixi caperere sacros ne tangere, Præses,
Effudit perulans quos mea Musa libros.
Illis namque nihil nisi fœdum & turpe latere;
Et numeros scabros verbaque tetra situ.
Tu tamen hæc iterumque iterumque requiris, & auri
Atque oculo iuras grata futura tuo.
Quis non iuranti credat? ne dum tibi? credo:
Credo: mihi sed mens sic quoque tota tremit.
Nam quæ grata tibi iuras nimium fore, mallem
Digna quoque esse oculo digna quoque aure tua.
Sed tamen id nequeant; non ijs si membra refingat
Singula, Apollo pater Mnemosideſque nouem.
Ergo sit ijs grata esse satis; sic quomodo grata
Corpora monstrorum Regibus esse solent.

Ad Harmosynem.

Ergo adsum ille ferox: quid enim morer amplius, vmbra
Vix modò cum restem quantulacunque mei?
Libertas primum longis mea crinibus hæsit,
Colla tibi circum qui tenuere plagas.

Digitized by Google

Deinde vtriusque oculi iubar ingens, sanguinis c
Venarum exsuxit de penetrale penum.
Postremo duplici ciliorum plurima ab arcu
Tela; meum heu certa cor petiere nece.
Ergo adsum ille ferox: qui sic tamen æstimo ma
Arma diu in te alacri sustinuisse manu?
Nam si ipse Alcides metuit certare duobus,
Quanti eia pugnam est sustinuisse trium?

Ad Charontem.

Si carioſe charon, vbi pausam fecero vitæ,
Eumenidum per te transferar vmbra lacus:
Ah perijt tua cymba, tui periere trientes:
Mox etenim siccum per styga fiet itet.
En quantis mea corda vomant incendia flammi
En aër en vt proxima flagiet aqua.
Non modo quinque profecto exsiccem funditus
Sed si ter tanto plura fluenta forent.
Verum, cum mihi nil referant tua damna lucelli,
Accipe consilium quo tua damna leues.
Scin' quod: fac vt mortis eodem tempore telum
Hinc Dominæ penetret pectus & inde meum:
Sic vtrumque vehes. nam si illam me sine tollis,
Trabs tua & heic medio flumine fiet iners:
Tam portentifico siquidem vndique frigore poll
Vertat vt omne meram mox liquidum in glaci
Nos sed vbi iunctim tolles, sic frigida caldis
Certabunt, cursus ne prior absit aquæ.
Tunc sed amabo senex. ne vento carbasa pandas,
Neu remo incumbas improbiore manu.
Imò imò potius sensim de tramite recto
In saxa inque aras pelle subinde ratem:
Fas vt ibi saltem mihi lumine cernere lento,
Quam satur in vita nemo videre fuit:
Nedum ipsus fuerim, quem semper fida fugit,

Anguis vti ceruum, pallidaue agna lupum
Sed quid ego hæc: forsan cum nos iam ceperit ædes
Persephonæ dabitur perpetuo esse simul.
Quin dabitur certo. nam cum sic igne videbor,
Sicque gelu Harmosyne iugiter esse minax;
Iungemur sedem in Rhadamanti voce sub vnam;
Infera res damnum ne sine fine ferat.

De Reginæ Britanniæ cantu.

Vos ô qui spatium mundi de curritis ingens,
Qua via cunque. rotæ. qua via cunque rati,
Littora ne propius trepidate venire Britanna,
Vox licet auriculas prodigiosa beet.
Non heic Sirenum cantus, sed cantus Elisæ est:
Lumine qua fuerit si propiore frui;
Non vnam cernetis in vna virgine Diuæ
Effigiem, & quidquid pulcri habet aula Iouis.
Immemoresque nimis vestri præfluctibus almæ
Lætitiæ; hæc tandem quibitis ore loqui:
O fortunatos queis fas sine mortibus vllis,
In solido cœli gaudia ferre solo.

In nuptias Marquardi Frehercum VVeiera.

Sunt quibus hoc satis est, vxor si contigit, oris
Cui minus inuidit diua Erycina decus
Sunt quibus hoc satis est, vxor si contigit, amplas
Cui minus inuidia Iuno Tonantis opes.
Sunt quibus hoc satis est, vxor si contigit, hærens
Cui minus inuidit cordis Athena bonum.
At tibi contigerit coniux Marquarde beatam
Hisce tribus iunctim quam dedit esse Polus;
Quis neget & triplici quoque eam tibi amore colendã?
Imo neget triplici quis tibi amore coli?

II.

Nullibi iam viola, iam nullibi lilia florent,

Et

Et sua abest calthæ gratia honosq; rosæ.
Stant agri squalore madescunt oppida nymbis,
Contractaque ad o Sol riget ipse face.
Haud id circo Frehere etiam tua fœdera differs
Fœdera quæ rutilo sanguine firmet Hymen.
Nam quid cum Phœbo tibi, quid cum Chloride
Assiduo ipse intra cor iuuenile foues?
Nempe duo Dominæ vice sunt Titanis ocelli,
Vel nigro indociles cedere Noctis equo.
Nempe decus labiis Dominæ florale renidet,
Ira quibus metuat cruda nocere Noti
Sic est queis domiduca fauet Saturnia, bruma
Vel media solido munere Veris ouant.

III.

Fama duas lætas horas traducere narrat
Queis sibi ducta recens est sua Caia domum.
Punctum hoc forte Frehere putas breue tēpori
Indultum id totum nec voluere tibi.
Ingemis; & nunquam malles sic esse maritus?
O vbi nunc illud cor capitale tuum est?
Horâ solum vnâ dabitur conuiuere lætis;
Durabit totos hora sed illa dies.
Imo illa & mentes totos durabit & annos;
Imo nec illius terminus vllus erit.
Sic voluere Deæ, sic Dii voluere iugales,
Ipse quibus carus caraq; sponsa tua est.
Macte Frehere tua sorte hac: nam si rata porro e
Non vxor; cœlum, cœlum erit ipsa tibi.

IV.

Vidit anhelanti tibi pectora feruere flamma,
Vidit & indoluit dia fregere Venus.
Ecquid enim mereatur, ait tam insigniter vri,
Quo sibi nostra placet terna iocante Charis
Quo sibi noster Amor scribente triumphat, &
Euellit pennas, scribat vt vsque, suis.

Digitized by

Dixit. & vt nunc hæc nunc illa leuamina quærit;
In mentem Bacchi fata parentis habet.
Ipſus & vt Iouiali afflatus fulmine cunctas
Perdiderit flammæ Naidum in amne notas.
Ergo Frehero, inquit, quoq; Nymphæ incendia tollãt,
Atq; animæ præſtent mite refrigerium.
Sit illa: atq; tibi mox offert Naida, nulla
Aptior ingenio qua triplici orbe tuo.
Ecce Frehere, vt tota micet. vt tota liqueſcat,
Tota ſit argenti pura colore magis.
O optata nimis, nimis ô optata fluenta!
His certe his naſci mallet & ipſa Venus.
His melius faciem videat Cephiſius heros;
His ſe hominum vltro oculis caſta Diana lauet.
His Iouis ad menſam nectar cata miſceat Hebe;
His erato mutet Bellerophontis aquam.
Omniaque vt perpendo: his his merſandus ab imo
Vertice ad vſque pedes tantus Amator eras.

In nuptias Paulli Meliſſi.

Certus eras libertatis data iura tueri,
Nec muliebre vnquam ferre Meliſſe iugum.
Certus eras: de te ſed enim Æmilia ecce triumphat,
Et modo de collo tortile pendet onus.
Sic lætare tamen. nam ſi te vincla manebat,
Carcere non poteras liberiore premi.

II.

Si cui cura domum fabricandi, tempore nullo
Cui nequeat caries cui ve nocere ſitus:
It ſibi ligna legit Luna deſecta ſilente,
Humoris cum pars ſumma prioris abeſt.
Haud ſecus ipſe etiam, cum ſuccida ferueret ætas,
Fundaſti nulla prole Meliſſe lares.
Iſtud at exſuccis differs bene prouidus annis.
Nempe id perpetuum, quod cupis, omne cupis.

De

Digitized by Google

De Morte & Amore.

Nuper vt huc illuc graditur Mors alite paſ
Diraret cenſus quei Libitina tuos;
Obuiat Harmoſynæ: cuius dum ſingula luſ
Membra, cor omne ſibi ſenſit agi à rabie
Haudque modis vnis vultis honor ille vire
Viſus ei iaculis mille ferire iecur.
Iamque nigro infamem ſubigens in cote ſ
Lethalem plagæ deſtinat ecce locum:
Cum ſtabulatus Heræ ſub fronte Cupido,ſ
Tunc caſu immerſus vndique deliciis,
Vix tandem inſidias ſenſit; precibuſq; min
Iuſſit ab Harmoſyna Noctis abire genus.
Illa negat primum: ſed Amor dum ſæpius i
Annuit: atque tuis parcam ait hoſpitiis.
Dum quot ab his oculis radios iacularis,&
Tot capita imperio ſuppeditare queas.
Annuit his infans; quid enim non annuat i
Delicias valeat quei retinere ſuas?
Ah Mors, Mors, quam nunc celebras ſine f
Seclaque cuncta dehinc imperioſa trahi
Hac tibi nam melius duce regnum augebit
Quam ſi milleno cuſpido bella geras.

Ad Lambertum Pithopæum.

Vota facis Pithopœe, vt Luno Minerua Ven
Se mites præſtent paciferaſque mihi?
Affectum cordis laudo: ſed & arbitror iden
Diſcerpi à tumidis vota tot iſta Notis.
Ah, ſi parcius optares & de tribus vnam
Saltem animo poſſes conciliare meo!
Quæris quam cuperem mihi maxime hab
Reginam Placidi ſcilicet idalii.
Quippe vt Iunoni placeam, placeamue Mi
Nil niſi dines ero, nil niſi doctus ero.

Haud ægre sed enim doctrina opibusque carere est:
At Pithopæe ægre est parte carere sui.

In Consiliam Nicolai Reusneri.

Grande licet pretium Baccam commendet honosque
Grandis vbi Indorum vellitur vda mari.
Vt tamen artificis teres ipsam lima decenter
Expolit, atque auro nobiliore ligat:
Nescio quo pellace ferit splendore tuentes,
Distrahiturque æris commodiore modo?
Quod si forte oculos magni quoque Regis inescat,
Ac capitis dignam censet is esse sui:
Vnio tunc vere demum tunc vnica gemma est;
Tunc audit triplicis dædalus Orbis amor.
Sic quoque sic Natura licet Reusnere, coruscis
Vel tua te dederat nominis esse virum:
Vt tamen inde tibi lauit labra lympha Medusæ,
Lustrauitq; nouo laurus odore caput;
Creuit in immensum tua laus interq; Poëtas
Eximiæ eximios dapsilitatis erat.
Nunc sed vt applicuit maiestas te sibi dia
Cæsaris, atque Aulæ dat Comitem esse suæ,
Nemo tuæ sorti Vatum æquiparabilis extat;
Fisque Poëtarum pompa caputq; gregis.
Hocque magis Reusnere, modestia quo tua eidem
Pompa minus quærit, quærit & esse caput.

De Oculis Amatæ.

Nuper inassueto mentem furiatus ab œstro,
Subducebam humili membra petulcæ solo:
Iamque tepescenti lasciuibam Ales in æthra,
Vlterius nubes vlteriusque Notos:
Cum mihi se aduersam fert Desperatio, sicque:
Alarum pennas degrauat arte mala,
Brachia vt alterno nixu librare nequirem,

Per:

Per caput aſt ferrer in mare perque pedes.
Icarium fatum iam naufragus ore bibebam;
Cum genus hoc lethi non tulit almus Amor.
Vtque ſuam miſero tulerat pro naue Pharetram,
Vtque Arcum mali iuſſerat eſſe loco;
Diductum in validos Neruum facit ire rudentes
Telaque remorum bina replere vicem.
Queis licet ipſe fretum citus hinc citus inde fati
Mira tamen noſtram vult iuuet Aura ratem.
Namque oculis velo erepto; ſuſpiria velum
Hoc tuis, ait, deinceps flamminis inſtar agant
Nec minus interea puppi ſuper ipſe magiſter
Eſt catus, ac clauum, miſſile grande, regit:
Curaque perpetua eſt Dominæ obſeruare Geme
Harmoſynes oculos pro meliore Pharo:
Imo adeo duplicis ſtellæ pro ſidere; quæ ſit
Nunc Helice noſtræ nunc Cynoſuræ rati.
Et certe niſi par illud luxiſſet Amori;
Noſtra vel in mediis trabs quoque nunc ſtet a
Vel vix vix ſiue naufragiis capitalibus, inter
Spemq; metumq; vda nos ſtatuiſſet humo.

In ſiliam primogenitam Friderici IV. Electoris Pal.

Sic tamen audiuere tuas pia numina cœli
Filiolâ hac natâ, Dux Friderice, preces.
Nam tibi ſi prolem cupiebas gignere, poſſet
Rite Palatinos quæ ſtabilire lares;
Imperiique tui vim communire potentem;
Nominis atque adeo perpetuare decus;
Hæc certe, hæc illa eſt, aliquâ nec maſculus here
Iſta queat melius reddere parte rata:
A quarto ſiquidem vix ſeptimus iuerit annos,
Cum morum & formæ nobilitata notis,
Latiuiam famæ portabitur ore per orbem,
Et iuuenum excibit millia multa procum:

Digitized by Google

Millia multa;quibus Sors,Mars,Virtuſque bonorum
Inſinuauerunt largitur omne genus.
Fallor:an vt Regum complebunt atria Nati
Ibit & ille tuus flos Ducum inante pedes;
Nemo tetrarcha tibi ſeſe hoſtem opponere,nemo,
Audebit minimas vel iacere ore minas
Sic ego.ſic lingua Friderice tibi anguror heros:
Veridica atque Helene nata tua altera erit:
Altera erit;ſed caſta Helene;cuiuſque rapinam
Ipſe etiam cupiat vel prohibere Paris.

II.

Naſcitur ecce tibi,Dux ſumme,puella;parente
Indicet vt ſalua poſſe venire marem:
Poſſe venire marem ſalua,Friderice parente;
Cuius ſic proprie ſtat tibi cara ſalus;
Prorſus vti dubites,an & eius funere ſit fas
Quamlibet heredem concupiiſſe marem.

III.

Iure tibi ſalua.Princeps Friderice,parente
Gratuler hoc natam tempore filiolam:
Filiolam;præqua nec fas optare tenellis
In cunis ſexu de meliore marem.
Quippe Deûm cum ſint Regeſque Duceſque propago,
Hic quoque item Superum ſors ſubeunda tibi
Nam cum florerent orbi ſecla aurea,moxque
Illa ſua vellet prole beare Deus:
Non primum genuitue Iouem,genuitue triuncum
Neptunum.aut Stygii cui data cura maris.
Sed tyrocinii ſpecimen fuit aurea Iuno;
Iuno,cælicolum ter veneranda parens.
Sic quoque cum geminos vtero Latona foueret;
Haud prior egreditur Muſicus ille puer;
Sed ſoror anteuenit Phœbum Diana,perenne
Virginitas fuerat cui paritura decus.
Omen at hoc Gnatæ Friderice tuæ procul abſit:

Et ſoror in Lucem venerit ipſa prior,
Obſes vti fratres: multos mox ſpondeat, ac te
Interea citius nomine mactet Aui.

IV.

Certabant pridem Diui Diueæque, puellam
An puerum annuerent, Dux Friderice tibi.
Maſcula progenies Diuis idcirco placebat,
Simmerium areret ne vetus arbor auûm.
Deque tuo extaret bellator ſangine cui vix
Gramigenæ poſſet par vigor eſſe Dei.
Apta videbatur magis eſſe puella Deabus;
Ne ſua non matri gaudia longa forent:
Gaudia longa; Gynæceo dum vſque maneret
Nec marium externum more voraret iter.
Certabant partes; cum Iupiter arbiter infit.
Veſtra Dei ceſſent iurgia, veſtra Deæ
Namque Palatino Heroi mox huius & huius
Exurget ſexus ſat numeroſa cohors.
Nunc ſed enim primo procedat filia nixu;
Bella noterque Nicri nulla futura locis.
Atque vt forte deinde & nata, & nata ſequatur,
Sic tamen eſt maribus Aula futura frequens.
Verum olim; vt demum vigeant ætate virili,
Cum ſerie annorum iam pater albus erit.
Sic Iouis os dixit: quo nunc tibi nomine Princeps,
Gratulator, & vitæ ſecla quieta Phrygis;
Gratulator & natos gratulor, in queis
Fas quoque vel iuuenem te revidere ſeni.

V,

Quod modo filiola, Princeps augeris, id omne
Diua ſuum eſt vltro faſſa Cytheris opus:
Dum cupit eſſe ſuo quæ mox colludat Amori,
Et Charitum reſides non ſinat eſſe manus.
Et certe, ipſa tuos ſi conciliauit amores,
Iure quet illorum nunc quoque primitiis.

Ad Marcum Velſerum.

Illa tuæ licet eſt Velſere modeſtia frontis,
Vt laudum ingenuo non capiare tono:
Hos patienter habe tamen, eſt quibus vnica cura
Per titulos famæ velificare tuæ.
Sicut enim quo quæque polo eſt vicinior arbor
Hoc magis à Borea tangitur atque Noto:
Sic animæ Vatum, Natura quæ duce ſumma
Quæque petunt, cœli ſuſpiciuntque plagas,
Culmina virtutum capiuntur celſa tuarum
Appetere; ius quoniam celſius Orbe nihil.

In nuptias Martini Braſchii Poetæ.

O factum Braſchi vere prudenter, in æuo
Quod tibi adhuc floro quærere cura parem!
Nam quotus eſt hominum, qui ſe ſine coniuge norit,
Dimidia modo non parte carere ſui?
Scilicet id demum tunc ſentit quiſque gemitque,
Illam vbi vanus ſit reperire labor.
Tunc ſibi tunc cupiunt vacuos fulcire penates,
Tunc ſibi tunc ſatagunt perpetuare genus.
Tunc huc tunc illuc adeunt matreſque patreſque,
Et faſtiditis vt ferat vnus opem.
Tunc hunc tunc illam caua ceruice puellam
Sollicitant; nec adeſt qui velit eſſe ſenis.
Quanto tu Braſchi melius, qui Vere ſub æui
Pubere mox reperis quod cupis eſſe tuum.
Iamque tibi nubit rari patris aurea virgo;
Aurea, ſeu decoris, ſiue decoris opus.
Illa tibi precor edulcet ſtudia omnia, ſitque
Huic animo, his oculis dis panacea tuis.
Illa tibi precor vſque mage ac mage ſemper ametur,
Donec erit niueas carus vterque comis.
Denique ſic placidæ certo fluat ordine vitæ
Ambobus perpes nocte dieque tenor;

Digitized by Google

Sitis vt exemplar ſeclis quandoque futuris,
Quod natis matres quod voueantque patres.

In libros Freheri de Fama ac Gloria.

Quod famam, Marquarde tuæ, quod gloriam honore
In ſolito Muſæ nuper adauxit amor:
Tantum Fama tibi, tantum tibi Gloria debet,
Tantum vtriuſque tibi debet vterque cliens;
Vt ſibi linguę optent tercentum adamantina plectra,
Per laudes valeant quo ſatis ire tuas.
Quod licitum eſt præſtant: tua cunctis nomina terris
Murmure præcones perpetuante ſonant:
Et manſura tua iurant genii inclita ſcripta,
Fama ſuper donec, Gloria donec erit.

De inſignibus Paulli Meliſſi.

Quos galea oſtentat clypeoque Meliſſus Olores,
Fruſtra equidem veras eſſe putabis aues.
Cycnus enim ille prior genium cuſtodit Horatij,
Pindarus eſt alter, tertius eſtque Maro.
Hoc vt enim Superi mutarunt alite Flaccum,
In votis ipſi ceu fuit ante diu:
Ocyus huic magno comitem ſe iunxit amico
Pindarus, & Phœbi munere factus Olor.
Par Maro miratus tam lingua diſpare; Clio
Tertius ô iſtis da Dea iungar, ait.
Id ſimul obtinuit; certo triga illa Meliſſi
Remigio alarum ſponte iniere lares:
Sicque ſuas ipſum docuere fideliter artes;
Sic & adinuenit multa quoque ille noui;
Vt modo diſcipulus doctores anteat ipſos,
Si cupiant hominum forſitan ore loqui:
Et ſit in ambiguo, decus illis numine Meliſſus,
Anne Meliſſo addat maius ea ipſa trias.

Vene-

Veneri ac Cupidini.

Hactenus imperium terra cœloque Diones
Floruit,& potuit cuncta,suusque puer.
Additus imperio sed enim sumptusque laborque:
Impendit cestum Diua, Deusque facem.
Nunc sed enim gratis regnent licet atque quietè,
Si libitum Harmosynes prodigitate frui.
Ipsa comæ vinclis, oculorum ipsa vbere luce
Cuncta solo poterit cuncta domare polo.
Ergo dies festos deinceps agite, ergo deinceps
Parce Venus cesto, parce Cupido faci.
Nostra comæ vinclis,oculorumque vbere luce
Cuncta solo poterit cuncta domare polo.
Vtere quæso Parens,quæso Nate vtere: si non
Orba Venus cesto es,orbus Amorque face.
Namque comæ vinclis, oculorumque vbere luce
Vinxerit hinc cestum, strinxerit inde facem.
Ille licet cœli terræque teneret iynges:
Hæc cœli ac terræ perdere possit aquas.

De capillis Amatæ.

Mirantur fateor, fateor mirantur amici,
Vincla mihi è Dominæ fortia facta pilis.
Vincla,quibus cunctos deuincior, haud secus artus,
Quam si de ferro forte vel ære forent.
Quin & idem quoque miror ego,nec credere possem;
Credere in proprio cogerer ipse malo.
Vos etiam,quamuis inuiti,credite amici:
Credite: sic nunquam tale feratis onus.
Credite; & in mentem veniant Echeneidis artes,
Quamque ad velificas sit nihil ipsa trabes.
Sic tamen æratam medio vel in æquore proram
Monstrum illud vix vix semipedale tenet.
Ac licet Æolii laxas furor explicet alas,
Pronique insistant fila secunda maris:

Increpitetque ſuus clamore frequente Magiſter
Remigio, reſides quo veret eſſe manus;
Imperat his cunctis; nulloque labore labores
Omnigenos ſola dexteritate domat.
Talia cum minimus piſcis queat; ecquid homullus
Non etiam à Dominæ vinciat ipſe pilis?
Præcipue cui rerum omnis natura nouerca;
Quique etiam (ô mirum!) vitricus ipſe ſibi eſt.

De iiſdem.

Mulciber aſpicuis nulli cepiſſe catenis
Dicitur vxorem Gramigenumque Deum.
Dicitur: at multis vana audit fabula; cum res
Facta ſit, inueniat nuncque ſubinde fidem.
Illarum quin credo etiam de ſemine crines
Hos, mihi qui teneras circumiere manus.
Nam cum quintuplici modo conſtent ſtamine, paſſim
Omne tamen corpus ſic ligor, imo premor;
Vt nequeam articulorum vllum huc illucve parumper,
Vixque adeo linguæ plectra mouere meæ.
Heu ſtrictè nector! ſic ſit tamen haud graue necti,
Heic quoque ſi mecum nexa iaceret hera.
Quid petii? ah imò, imò foret leue ſic quoque necti,
Si modò ſi nexum læta foueret hera.
Ipſa etenim lætis quemcunque tuetur ocellis;
Eſt Deus, aut certe fit ſubito inde Deus.

Henrico IV. Galliarum Regi.

Armipotens Henrice ſat eſt; iam condito ferrum:
Bellonam res eſt tempus habere ſuas.
Paci occurre tuæ palmas Victoria laſſa eſt,
Laſſus & eſt Lauros Mars tibi ferre ſuas.
Quin noſtro iam Palma ac Laurus deficit orbi:
Antipodum à populo deinde petenda venit.
Sed cur quæſo petas? non hoſtis corpore tantum,

Verum

Verum animo ipſe tuos ſternitur ante pedes:
Sternitur, & viuum ſeſe exhibet ecce Trophæum;
Quo te non Regem clamet, at eſſe Patrem.

Ad Batauos, de Ioſepho Scaligero.

Suſpiciebaris prius Orbe Batauia toto,
Armiſonæ tanquam Pallados altus honor.
Migrat at è Gallis ad vos dum Scaliger, audis
Præterea doctæ Pallados altus amor.
Siſne Aurũ, an Gemma Auro incluſa, haud diſputo: verũ
Quod dat hic atque capit daſque capiſque decus.

Eliſæ Britanniarum Principi.

Si ſatis eſt felix Reſpublica, tunc vbi reges
Aut ſapiunt, ipſi ſceptra tenentque Sophi:
Næ tua, næ regio fortunatiſſima rerum eſt;
In qua tu Princeps non modo rite ſapis;
Sed latus omne etiam ſtiparis vtrinque Senatu,
Cui Mentis rectæ, cui Sapientiæ amor.
Et dubitabit adhuc tibi ſe dare cæterus Orbis,
Semper vti placida pace beatus agat?

Comæ Harmoſynes.

Auro quæ coma purior renidet,
Coruo quæ coma nigrior refulget,
O dia Harmoſyne, hacque & hac & illac
Motatur Zephyro, coma ipſa non eſt;
Sed diri ſacer ominis Cometa,
Qui mortem mihi ventilatione
Hac denuntiat inquiete. namque
Si ſolum modo Regibus minari
Conſueuere malum mali Cometæ;
Me certe Harmoſyne coma iſta, non iam;
Vt quondam coma, at impotens Cometa,
Me certe ex hominum cohorte ſolum

Afflabit nece peſtilente; tanquam
Quique his, quique aliis celebor oras,
Certorum potior Monarcha Amantum.

In obitum Mariæ Helenæ Wackeræ.

Nocte ſub hac ſi quis percurrerit inclyta cœli
Lumina, ſidereas conſuleritque vias:
Non eſt miretur gremio quod ſplendeat almæ
Erigones radiis ſtella ſuperba nouis.
Iam modo Wackeræ tranſcripta anima aurea cœlo eſt;
Virginis éque ſinu (quam bene!) Virgo micat.

Manibus Scaligeri.

Scaligeri cineres Batauo ne quærite cœlo:
Scaligeri tantum nomina marmor habet.
Eius quidquid erat Cytherea, Camœna, Chariſque
Tranſtulit ad patrii lucida templa poli:
Fulget ibi late; ſed non cernendus & Orbi
Ad bona præſentis qui male cæcus erat.

Ad Hipp. à Collibus.

Iam tandem redit, at redit & præſtantior ecce,
Quam modo miſiſti Paſſeris ille Bifrons.
Quei poſſit, quæris, cum ſit mage ſordida charta?
Cætera forte vſus deteriora facit:
Aſt Aurum, aſt Vates, mage quo igne manuq; teruntur,
Tam magis hoc ſplendet, tam magis ille valet.

In effigiem Henrici Smetii.

Smetius heic ille eſt, gemini mera gloria Phœbi,
Seu melicæ artis obit ſeu medicæ artis opus.
Cuius item ſi non, quanta eſt, in corde moratur
Inque homines Pietas, Relligio inque Deum:
Fruſtra alibi certe quanta eſt quæratur in Orbe,
Inque homines Pietas, Relligio inque Deum.

Reginæ Britanniarum.

Arboribus decor est viridanti Laurea fronde.
Astrorumque audit Sol genialis honos:
Et Phœnix merito volucrum regina vocatur:
Gemmarumque nitens vnio fertur apex.
Virgo quoque humani res præstantissima sexus:
Ac flores inter gloriæ summa Rosa est.
In terris sed enim simul ac semel vnica Elisa es
Laurea, Sol, Phœnix, Vnio, Virgo, Rosa.

Amor incredulus.

Audiet vt toties præconia sacra Cupido,
Harmosynes formam queis dò per ora virûm:
Deseruit cœlum, nil quidquam credere certus,
Ni prius hoc oculis hauriat ante suis.
Factus erat propior, cum veli protinus vmbra
Quo cæcabatur liberat omne caput.
Palpebrisque probe perfricuis. lumine fixo
Hanc obit, vt mango, membraque tota notat.
Membra notat; simul vnà animũ, mentemq; penetrat,
Atque oculos cordis mittit ad vsque sinus.
Attonitus sed enim tot in vnam tantaque monstra
Cernere. quæ haud toto viderat ante polo:
Ite nigræ dixit rursusque obnubite vittæ
Lumina: vosque ist hinc ne ferat vlla dies.
Nam post Harmosynen quid deinceps cernere possim,
His oculis dignum quod queat esse satis?
Eius enim quamuis sit ea excellentia formæ,
Cui nil par cœlum terraque tota ferat:
Forma tamen laudum est ipsius vltima: dotem
vsque adeo hanc morum dos numerosa premit.

Manibus Philippi Marnixii.

Orbis deliciesamorque Marnix,
Quo digno poteris tegi sepulcro?

Digitized by Google

Defunctis aliis, satis sepulcro est
Pars terræ breuis. Orbis ipse dignum
Vix totus fuerit tibi sepulcrum,
Orbis delicies amorque Marnix.

In Marq. Freheri Historicos Germanicos.

Vt non est auro suus vsus honosve latenter
Dum premitur terræ sordidiore sinu:
Sed pretii demum tunc nomen & omen adimplet,
Vt venit inque oculos largiter inque manus:
Sic nulla vtilitas, nulla est sua adorea libris,
Bibliothecarum quos male carcer habet.
Inpœnam solum viuunt, si viuere verum est
Membratim caries quos vorat atque sitis;
Quosque velut gemino tineæ blattæque coronant
Compede, dum fiant nil nisi puluis iners.
Ergo tuum, meritum quantum est ac quale! recenter
Scriptores qui tot luce, Frehere, beas?
Omnimodè magnum. nam quod Germania ab annis
Mille ferè propius fit modò nota sibi:
Cernat & in speculo monumenta domique forisque,
Siue ea gesta sago, siue ea gesta toga:
Omne Frehere tuum est: hoc est, tibi debet, vt isto
Cum sit anus senio non videatur anus:
Illo sed supra Phœnicem Vere viresçat,
Temporis in quo nil iura secunda queant.

Manibus Abrahami Ortelii.

Si Pietas minus vlla pia esse putatur, amico
Quæ functo linguæ munera cuncta negat:
Ortelio, heu, Pietas fit tota vel impia; linguæ
Munera cui plane cuncta neganda putat.
Nam quamuis coëant os cuncta ora Orbis in vnum,
Quei queat Ortelio promere digna satis?
Si Pietas minus vlla pia esse putatur, amico

Quæ

Quæ functo sortis munera cuncta negat:
Ortelio, heu; Pietas fit item tota impia, nulla
Vtpote cui censet munera posse dari.
Nam quamuis coëant omnes gemmæ. Orbis in vnam,
Orbis & omne aurum vindicet vna domus.
Quæ tamen Ortelio meritis aliquando parentur,
Aut auro aut gemmis munera digna satis.
Imo satis vix sint, vix sint satis huic, licet adstent
Cum Libya Europe cumque Asia Americe.

In Gylippum.

Quod factus locuples Gylippe, iam me
Non nosti. veterem tuum sodalem:
Haud miror; quid enim vel alterum quem
Agnoscas? tibi notus es nec ipsi:
Non ipsi tibi notus es Gylippe.

Ad Harmosynam.

Ah quam dissimilis mihi tibique
Natura Harmosyne est! sinu gelaris
Supra Sarmatici poli pruinas,
Cum fundas oculo hoc & hoc calores
Qui vel Mulciberi augeant caminos.
Ipse at contrà oculo hoc & hoc rigesco
Supra Sarmatici poli pruinas:
Sed tantos foueo sinu calores,
Qui vel Mulciberi augeant caminos.
Hinc, vt corde meo, Cupido, sedem,
Sic sedem Harmosynes tenes ocellis,
Horam nec semel his migras vel illo.
Haud recte tamen, ô Puelle. quippe
Si quæris leuis, vt prius, vocari,
Libertas tibi nec tua est adempta;
Frontem eia Harmosynes relinque, teque
Eiusdem abde semel sinu, Cupido;

Quid

Quid ceſſas Amor ac moraris? vno
Quisquis perpetuùm loco moratur
Illum vincula habent, habetque carcer;
Illum crux habet æreuſque clauus.

De Ioh. Boiſſiſio Thumerio Legato R. Ch.

Non ego huc adſcendo ditem Principis Libariam.
Sed mage vt coram tueri fas Gruterum ſit mihi.
O quod exit ore verbum? tanti ego ergo ſum tibi
Regis oſque corque Magni? tanti ego ergo ſum tibi,
Qualis eſſe vix Apollo, vix Minerua quiuerat?
Falſi ne ó Liuorque veſtra vox in aure hæc ne ſonet:
Aut amari ne penetret pectoris diſcordiam.
Vera namque ſi vſquequaque eſt; hanc ſibi Boiſſiſius
Præſtat æque quam Grutero; quin ſibi præſtat magis.
Æſtimat quo ſe minorem quo magis ſe deprimit,
Maior hoc fit, hocque ſurgit vſquequaque celſior.
Interim amplius nil ipſe ſum quam eram prius; breuis
Nempe nanus in Coloſſi conſtitutus vertice.

Manibus Iacobi Zvvingeri.

Ergo etiam Zvvingere iaces, medioque iuuentæ
Tramite deſtituis corda propinqua tuo?
O dolor! ó luctus! ſic luxuriantibus Arbor
Plena bonis Boreæ flamine torta cadit.
Sic ablata Carina ſuis lætiſſima ventis,
In ſaxa, in ſcopulos, in vada cœca ruit.
Macte tamen Zvvingere: tuis nam quidquid ab annis
Parcarum abraſit pernicioſa trias,
Fœnore multiplici ſoboles ter terna Monetæ
Adiiciet ſcriptis tempus in omne tuis.

Ad Æmilium Roſendalium.

Miratur populus totas conſumere luces
Tecum quod, Æmili, iuuet.

Quid

Quid ni? nescit enim, quantum dulcedinis in te
Quantum sit elegantiæ.
Id si rescierit; toties consumere luces
Haud, vt prius, mirabitur;
Sed potius solidas non solibus addere noctes,
Vt sim beatus perpetim.

Manibus Iusti Lipsii.

Si miraculum Orbis fueras iam tunc quoque Lipsi,
Inuidiæ infami cum premere iugo:
Quid non post obitum fies, Liuore perempto?
Miraculorum orbi vel nouus Orbis eris.

I I.

Lipsius exspirat? ergo Libitina duobus:
Suffice condendis quod queat esse solum.
Suada Latina illo ponenda & Lipsius vnà.
Natus vt est; nata est: vt cadit ille; cadet.
Quid loquor infelix! imo Libitina vel vni
Subtrahe condendo quod queat esse solum.
Nam si Suada Dea est; Dea nec quit obire, parentem
Ocyus ex ipsa morte redire dabit.

I I I.

Paruum sepulcrum ne, Viator, despice;
Gemmas & Aurum sicuti non despicis
Dos parua queis data est, vt & Cupidini,
Diuarum Hero, Diuarum Hero Cupidini.
Heic ecce est vmbra posta usti Lipsii;
Quem tota viuum fama fari nescii:
Cœlo teneri solus omni qui queat.
Abi Viator, cuncta scis, aut scis nihil.

I V.

Præfica singultans, obnuptaque Næmia taxo:
Luctumque quidquid lacrymasque suscitat;
Ite foras: nullum funus, nullumque sepulcrum est.
Heic Numini templum dicatur Lipsio.

V. Hoc

V.

Hoc marmoris quadro quieſcit Lipſius:
Qui literarum viuus vt fuit Pharus,
Sic eſt eiſdem Sol perennis mortuus.
Lucem è laterna corporis luxit: modo
Totum id palam eſt, laterna quod obduxerat.

VI.

Huius iacet ſepulcri opaco Lipſius.
Quis Lipſius? quis? ille cuius gloria
Vt nullius fit maior à præconiis,
Sic nullius minor fit à conuitiis.

VII.

Ah, quid ſperemus mortali ſemine creti?
Hanc quoque ſi Lipſi cogeris ire viam,
Ne te ſeruauere Deûm tot numina corde,
Et capite atque animo qui tenuere locum.
Ah, quid ſperemus niſi plus quam ferrea ſecla:
Imò vel antiquum tempus in omne chaos?
Nam quæ te nequiit cœli vis dia tueri,
Te ſimile in terris quei reparabit opus?

VIII.

Quid Lipſium deſiet vocatque mortuum
Poëticorum Muſica Oſcinum cohors?
Mors non ea eſt, qua deſinit mortalitas.
Quin imò viuit; viuet & perenniter
Ex Lipſio omne quod prius dileximus
Suſpeximuſque in ore, in aure, in cordibus
Totius Orbis, donec Orbis Orbis eſt.
Cum Lipſio, inquam, vnà occidente item occidet
Et fama rerum, temporum æternitas.

In effigiem Petri Laxini.

Ergo hæc Legati Gallorum Regis imago eſt,
Cuius Virtutum corde quadriga ſedet?
Cuius Doctrinæ cerebro genus omne vireſcit:

Cuius

Cuius in ore Lepos hinc ouat inde Fides?
Sic reor: idque probet, vel corpore cassa figura;
Vsque adeo dotes vndique prodit heri:
Omnibus ac membris vllo sine murmure clamat,
Ianino egregium sanguinis esse genus.
Nec lepidas tantum Charites afflasse verendum
Moribus omni exsors horriditate, decus:
Sed fictum & lima pectus potiore Mineruæ,
Sed labra Pieridum lota liquore lacus:
Sed nuliam latitare intra præcordia vulpem,
Sed turgere omnes iure pioque fibras.
O simulacra notis permulta loquentia mutis!
Si modo si dici vel simulacra queant.
Namque ea quo tueor magis ac magis, esse videntur
Hoc magis atque magis Pygmalionis ebur.
Et fierent credo, nisi mecum habitare puderet,
Digna Deûm templis tam nigricante casa.

Ad Magistratus.

Vos quibus in fontes gladii est concessa potestas,
Liber vt à damno quisque sit àque metu:
Nunc ô nunc munus cordata mente subite,
Suppeditante ratam materiem Harmosyne.
En quantos; en quot iuuenes anima exsuat: en quot
En quantos victrix raptet inante rotas.
Sed properate, eia, dum nondum est tota furoris;
Nec mentis penitus portio quæque ruit.
Nam si sepra animi perruperit omnia; non est
Existat vester quin labor omnis iners;
Ipsaque maiores oculis det stragis aceruos,
Dente dedit quondam quam Calydonis aper.
Ergo citi noua vincula ferte, probeque ligata
Extra vrbem, extra orbem prodigialis eat:
Inque solum solum lustro portata pietur;
Tethyos aut subeat purificantis aquas.

Si quod

Si quod enim monstrum fuit vllo tempore, monstrum
Non fuit hoc duplex horrificumque magis:
Quodque ideo nullum sit opus sisti ante tribunal:
Ergo age in absentem calculus ater eat.
Nam si, suppliciter dum nudat pectora Phryne,
Iudicibus valuit tollere iudicium:
Hæc vno intuitu non vos modo flexerit; imis
Sed subito omnem animam eduxerit vnguiculis.
Ah quid? statis adhuc, nec carnificina paratur,
Quæ barathro claudat pestiferum hocce caput?
Ah video, pudor, ah verum est Anacharsidis illud:
Nil lex quam vietæ cassis araneolæ est.

Ad Harmosynen.

Nil agis Harmosyne, dum sic velaris, & almæ
Indulgere negas illa tua ora meis.
Nam licet extremos trepidares exul ad Indos,
Esset Hyperboreus nec stata meta viæ;
Sic coram vsque fores, ac vel pro simplice possem
Cernere sexcentas Harmosyna Harmosynas.
Nam veluti, rabiosa canis quem dente momordit,
In quacunque canum spectra tuetur aqua:
Sic cor vt ille tui læsit genuinus ocelli,
Abstulit & varie mentem animi in furias;
Seu videã cum Terra Ignẽ, seu cum Æthere Lympham,
Seu quæcunque ex se semina mixta gerunt,
Ilicet occursat spatiosæ gratia formæ,
Effigiemque tuam obuia quæque tenent.
Quidnam igitur frontis, mea lux, obnubis honores?
Nempe palam est lucro quo nocuisse paras.
Quod si forte oculos absconderis, inde Cupido
Præcipiti cupiat ne volitare fuga:
Falleris heic iterum: quin cœli regna reliquit,
Has sibi præriperet ne Deus alter opes.

Ad Antonium Mauclerquium.

Ergo bifrons tibi sum, Mauclerqui, Ianus? & ille
Cœlestes vt erat dignior inter heros,
Cunctaq; perspicue rerum cognorat ad anguem,
Quæ præsens ævum præteritumq; tulit:
Sic ego Palladiæ dominor rex inter Olores
Quos ævum præsens præteritumq; tulit?
Atq; vt Amaltheo bona cornu copia fundit
Florum & odorum olim desuper omne genus,
Sic quoque Pieridum nunquam marcentia serta,
Prodigiate pari spargo per omne solum.
Vellem equidem hæc Mauclerqui, haud tantum dicere posses,
Re vera facerem sed magis ipse fidem.
Sed quid? quam magis in memet descendere pergo,
Dicta tua inuenio tam minus esse rata.
Imo sibi in minimis, Mauclerqui, qui nequit ipsi
Esse bifrons, aliis quomodo Ianus erit?

Reginæ Angliæ.

Scin' aliis longe quam sis prior omnibus, aurea
Queis vigilace datum sceptra fouere manu?
Nempe licet tua mirari benefacta loquique
Humanum nequeat regia Virgo genus.
Tu tot adhuc patras dignissima laude: secundo
Vt solum valeant vociferare sono,
Millecuplo esse tibi leuius facere optima quæq;
Illa eadem digne quam celebrare sibi.

In Delicias Orbis Francisci Svveertii.

Quid non ingenio licet? Orbis totius arctat
Delicias minimo Svveertius ecce libro.
Nec satis: has iterum toto mox publicat Orbe,
Publicat vt Cereris farra reperta Puer.
O fortem ambrosiam! ô Svveerti durabile nectar!

Quam magis haurimus tam magis vsque vigent.
O raram Svveerti ambrosiam, ô mirabile nectar!
Quam magis haurimus tam magis vsque placent.
Nempe licet solidis non pauca abluminus horis,
Nectari & ambrosiæ copia tota sui est.
Nempe licet solidis non pauca absumimus horis,
Non abit vlla fames, non abit vlla sitis.
Et nondum pro deliciis tot, Svveertius audit
Humani generis nobile delicium?

In Caroli Paschalii libros Coronarum.

Alma pacis atque belli, Pallas arbitra, omnibus
Singulisque digna prudens largiisse præmia.
Quo laborem hunc Paschalii ipsa munerabis, tot Deis
Totque Diuabus coronas quo redonat perditas,
Temporisue iniquitate mox ruendas, postumis
Sæculis transscribit ore vsque vsque honore floreas?
Certe ei licet simul semelque; Diua, vltro oggeras
Cuncta belli, cuncta pacis bis gemella præmia.
Inque eum hinc & hinc coronas vniuersas depluas
Quas vel erudita virtus emit, aut vis Martia,
Debitum tamen plus est Paschalii sudoribus.
Quare ei vnum Athena, sertum dexteta plectas tua,
Rite quod subtiliore præferat discrimine
Cuncta belli cuncta pacis bis gemella præmia.
Moli at huic cum sustinendæ Paschalii impar sit caput,
A Dione Gratiisque, eia impetres Cupidinum
Illam amabilem cohortem, vt nempe pendula aëre
Hanc coronarum coronam dexteris ferat suis,
Sic quidem vt foras prodire non queat quin illico
Ipsi Amorum semper adsit dulce contubernium,
Moreque vmbellæ vniuersum protegat Paschalium.
Annuis virgo? annue, annue, imo quid plus adstrue.
Quem merenti das honorem, minime das sed accipis.

Ad

Ad Georgium Ludouicum Huttenum.

De tua venatione, tempore anni quolibet.
Nostra opima fit culina: nunquam eam tamen prius
Polliceris, ante factum cæteri tamen coquæ
De sua venatione pollicentur plurimum,
Integro interim nec anno auis lepusue cernitur.
Quei putem istud euenire? amicus esse Huttene vis
Optimusq; *Maximusq;*; eis, videri sufficit.

Duellum Flamma & Aqua.

Ex quo Amor ipse mea de libertate triumphat,
Vsque mihi duplex, hospes an hostis, adest.
Nempe meis oculis fons se illatebrauit aquai:
Flamma sed in medio pectore perpes agit.
Fons & vt ille graui glaciat mihi frigore membra,
Sic eadem extremo flamma calore coquit.
Nec mora, tanta ineunt ambo feritate duellum,
Certa mihi vt subeat spes vtriusq; necis.
Sed non: ilicet hæc atq; ille quiescit, & iræ
Artibus in nostris seditiosa domant.
Sic par id pugnat semper pausatq;, nec vnquam
Huic aut huic victrix palma parata venit.
Ha Veneris fili tandem alterutrius, amabo,
Pugna mihi cesset quottidiana nece.
Ipse mori quæro: sed id ipsum quærere frustra est
Certamen quamdiu bina venena gerunt.

Ad Harmosynen.

Te primum vt vidi Harmosyne, velamine Coo
Condita eras oculos condita eraſq; labra.
Id tamen vt Zephyrus parte vna dimouet, in te
Sum Veneris visus vulta videre Deæ.
Mox & vbi faciem libras velo, ac mihi puri
Cernere das formæ tot mera mira nouæ:

Clamaui attonitus: non tu Harmoſyne Venus ipſa es,
Mille oculis Veneres ſunt tibi, mille labris.
Mille inquam Veneres quarum minimiſſima quæq;
Mille etiam Veneres quas Veneri addat habet.

Eidem.

Nunquam à te placido, ſpes ô mea, mactor ocello,
Articulos flamma quin ſitiente vorer.
At contra, irati ferior ſi luminis ictu,
Per mea lethalis pectora ſerpit hiems.
Durum vtrunq; quidem: ſed ſi periiſſe neceſſe eſt,
Ignibus ô potius ſim rata præda tuis.
Fœmineum eſt obiiſſe gelu: teſtis ſoror Herſes,
Illaq; quæ Sypilo nunc quoq; monte riget.
At iuuenes Phaëthonta Alcidenq; vſtulat ignis:
Imo adeo huic latam fecit ad aſtra viam.
Ergo mihi Harmoſyne da quæſo ſemper vbiuis
Stellatæ placido frontis honore fruar.
Vt cœlo nunquam tranſcribar, at ignibus vſtus
Vſq; tuis, leuius dein Phlegethonta feram.

Ad Narciſſum.

Si Narciſſe tuo vixiſſet tempore noſtra
Harmoſyne, aut ſi fors nunc tibi vita foret:
Haud proprio certe fueras periturus amore,
Lucentem toties dum ſpecularis aquam:
In Dominæ ſed enim te contemplatus ocellis,
Contemplatus item tot roſei oris opes:
Viſus & inferior longe tibi dotibus illis
Queis noſtram triplex compſerat ordo Deum.
Si non mox fueras eius periturus amore,
Certe odio fueras interiture tui.

Naufragii metus.

Nunc hominum certe viuo ille miſerrimus, heu heu,

Nunc

Nunc in perpetuum perdita vita modum eſt.
Proxima compoſitis intrabam littora velis,
Radebatq; ſalum remus hic, iile ſolum.
Cum meipſum Zephyrus male deſerit, atq; Boreo
Turbine turſus agor per ſemel acta freta.
Heu quanto iate tonitru vndiq; mugit Olympus!
Heu patulo quam nox incubat atra mari!
Omnia ſunt fluctus quæ contuor, omnia nymbi,
Flamma nec Harmoſynes quæ iuuet vlla micat.
O acie ſemper vigili cœli Aſtra, Quirites,
Nunc mihi de vobis luceat vlla facem!
Vna facem mihi nunc de vobis luceat vna
Quæ partes rigidæ non tueatur Heræ!
Pro Græcis certe non ſtabant omnia cœli
Numina, cum pœnas Troia cremanda daret.

In Gulielm. Bartaſium Poetam.

Sunt quibus è Daphnes Phœbus dat carpere ramis,
Inq; *Me*duſæo ponere valle ſitim.
Nec deſunt quorum miſeratus forte labori
Cum lauru occurrit Pegaſeoq; lacu.
Eſtq; adeo alter & alter, aquam de fonte Caballi
Cui ferat, & ſertum plexile Muſa domum.
Atria ſed quorum ſcatent Libethride lympha,
Sed quorum Iani ſurgat in æde nemus,
Præteritis nemo ſeclis fuit: huius & æui
Vnicus atq; vnus eſt modo Bartaſius.

In Buculam Mironis.

Edere mugitum poteram ænea vacca: Myronis
Addere ſed linguam non voluere manus.
Naturæ dedit hoc: ne poſtuma diceret ætas,
Artificem artificum præteriiſſe Deam.

II.

Me viue ſimilem voluit, non fingere vivam,

Sustollens raptim dædala cœla Myron:
Vt si forte boum pereat genus omne, nouandæ
Exemplar Superi stirpis habere queant.

III.

Me vide: bucula sum sculptoris ahena Myronis,
Cui nihil ad vitam vox nisi viua deest.
Si tamen illa deest, quam nolo promere summi
Collutelem artificis ne geniale decus.
Nam quid ego quæso, quid bucula quæso Myronis,
Mugitu è pecudum me numero esse probem?
Quin ego (pro monstro metuam nisi tota teneri)
Ediderim humanos garrula tota sonos.

IV.

Me sine voce Myron finxit non ars quod eandem
Illi è difficili suppeditare queat:
Mugirum sed enim bone quoque ciente, putabat
Plus artis mutam fingere posse bouem.

In Britanniam Gulielmi Camdeni.

Quæ vix nota sibi fuit ante Britannia, vtriq;
Nunc Camdene Orbi munere nota tuo est.
Ignotæq; velut fuerat non vlla cupido,
Sic modo sic notam Mundus vterque cupit.
Sed tamen incassum: nimia nam dote superba,
Quemlibet indignum credit amore sui.

Ad Harmosynen.

Sæpe animo certum fuit, adiurare loquela
Supplice duritiæ semina dura tuæ:
Nen sic ipsa tuo sineres transire clienti
Innumeras vitam per genus omne cruces:
Sed tibi vel subito letharer luminis ictu,
Fluctibus irarum cum quateretur ecur:

Vel

Vel te Diuorum potius genus esse doceres,
Mutando pœnas mox mihi lætitiis.
Sed quid? vbi voces raras suadosq; profatus
Edidici, ac tecum stat memori ore loqui;
Ilicet Harpocrates tua per duo lumina reddor;
Et pereunt linguæ munia cuncta mihi.
Tantum promanat membris liquor omnibus vdus;
Truxq; tremor totis regnat in articulis:
Concussuq; suo, linguæ supplere videtur
Officiis, ac cor posse monere feræ.
Sed frustra. nec enim sine plectro vinguæ palati
Reris adoratos quem dare posse sonos:
Nedum aliquando queas tibi persuadere, rogandi
Esse genus summum posse rogare nihil.

Ad Reginam Angliæ.

Si par virtuti regnum, Regina teneres;
Inferus ac superus non satis Orbis erat:
Condendiq; forent alii longo ordine *Mundi*,
Exq, citanda hominum non numeranda Phalanx,
Quorum hoc linguæ vnum noctuq; dicq; sonarent,
Humani generis vnica Elisa solus.
Vnica Elisa, in qua sic prorsus messe tuentur
Expressam effigiem Numina cuncta sui.
Hæc sit vt aut exorta Deis exorta Deabus,
Edideritue Deos, edideritue Deas,

In obitum Iacobi Bongarsii.

Mors vt vno tollere ictu mille vult Antistites
Deditos nouem Camœnis aureisque Gratiis,
Falce crudeli Iacobum demetit Bongarsium.
Vt cadit, cadunt quoq: vnà mille, vah! Antistites
Dediti nouem Camœnis aureisq; Gratiis.
Sic quis vniuersa in vno Sole tollat Sidera.

II.

Fruſtra Camœnas in iugo biuertice,
Gens quæritet poëtica.
Fruſtra Hippocrenes ad fluenta, Apollinem
Gens conſulat poëtica.
Bongarſianum eis ſepulcrum iam eſt domus,
Imo ſacellum auguſtius.

III.

In eiuſdem effigiem.

A quo candorem poterat ſibi ſumere Candor,
Fidem Fides, modeſtiam Modeſtia.
Quoque minus fuerat Pietas pia, Gratia grata,
Quo Comitas comis minus, minus Lepos:
Quælibet à quo gaudebat Doctrina doceri,
Tali videndus ore erat Bongarſius.

Ad Harmoſynen.

Ergo cum me oculis videre rectis,
Ergo cum me oculis videre lætis,
Ergo cum me oculis videre blandis,
Punctum temporis vt libet puſillum,
Dedigneris Hera: ah miſello amanti
Hos ſaltem ante abitum nouiſſimum, imo
Imo ipſum ante obitum hos ocellulorum
Ad nutu tribuas precor fauores,
Ne quem poſt oculis tuare rectis,
Ne quem poſt oculis tuare lætis,
Ne quem poſt oculis tuare blandis,
Punctum temporis vt libet puſillum.
Nam quoſcunq; oculis tuere rectis,
Nam quoſcunque oculis tuere lætis,
Nam quoſcunque oculis tuere blandis,

Punctum temporis vt libet pusillum,
Non solum pereunt repente tete,
Quanto quis potis est perire amore,
Sed sese quoque sed repente sese,
Sese, inquam, quoque (id ah feram ipsus? ipsus
Id vinensue feram videnſue?) sese
A te mox etiam (sed illud ipsus
Vt viuens patiar videnſque?) sese
A te mox etiam (sed horret, horret
Horret dicere lingua voxque) sese
A te mox etiam putant amari,
Quanto quis potis est amari amore:
A te, inquam, mea Lux: amare quam si
Vel magnorum aliquem audiam Deorum,
Qualis Iupiter aut Apollo, eosdem
Aut retrum faciam est necesse funus,
Per vim perue dolum nimis necesse est:
Aut me Iupiter atque Apollo contra
Iactu fulminis ille, at hic sagittæ,
Riualem interimant suum necesse est.
In re qualibet, hos & hos & illos
Non ægre patiar mihi priores:
Non ægre patiar mihi sodales,
Vno verum in amore, amore in vno
Haud ipsum tulerim Iouem Tonantem,
Non si substituat mihi Iuuentam,
Non si substituat mihi Dionem,
Non si substituat mihi Mineruam,
Non si supplicet vsquequaque; non si
Transcribat mihi cuncta regna cœli.

In sepulchrum Iacobi Bongarsii.

Hac tenui ille ingens meritis Bongarsius arca
Conditur, ante Deum tot sine labe domus.
Mentior. heic cineres habet. hospita Numina totum

Trans mare, trans terras, transq; poli alta vehunt:
Victurum semper dum aërq; solumq; salumq;,
Hospita quin imo Numina donec erunt.

Manibus Ioannæ VVestoniæ.

Læter anne tristerastris te adsitsm VVestonia,
Ambigo: curis solutam te tot ac doloribus
Exsules quæ vbique vt vmbra prosequuntur, gaudeo
Mœreo contra, tuo Orbem desolatam lumine;
Cui tu Diua certe vera, seu Minerua, seu Venus,
Seu Charis, seu Suada, prima seu Monetæ filia,
Seu magis composta numen his eras ex omnibus.
Quidquid est: telluris orbis cum foret dignus minus
Eruditionibus tuis, tuis virtutibus,
Iure te illi vel iuuenræ flore primo subtrahis
Cœlitumq; digniori reddéris consortio.
Qui si adhuc ibi probis volent bene, ac male improbis,
Inde nos, tuos clientes inde mystas nos tuos
Lumine irriga fauenti, seu Minerua, seu Venus.
Seu Charis, seu Suada, prima seu Monetæ filia,
Seu magis composta numen his es vnum ex omnibus.

Harmosynæ.

Prodigium est Circe, cyatho quod simplice, monstra
In noua quadrupedum verterit illa viros.
Sic tamen, vt gestu priuati ac voce priore,
Intus eis hominum sensus & aura foret.
At quam prodigium tu maius es, ó mea! per quam
Nicta oculi mentis versa figura meæ.
Per quã nec fera sum, nec homo, sed qnid, quod haben-
Vera quidem cum sit bellua, verus homo. (dum,

In nuptias Ioannis Bipontini Administratoris Palatinatus, &c.

Ergo Palatinæ Palatinus iungitur? euge:

Sic

Sic Laurus lauro, sic rosa nexa rosæ.
Aurum sic auro, sic baccæ bacca iugatur,
Ipsa quibus non fert India tota pares.
Nam quid habet virtus, ars, fors, natura beati;
Appositumue istis quatuor Orbis amat:
Cuius non in te cinnus Palatine coruscet,
Cuius non in te luxurietur honos?
Nam quid habet virtus, ars, fors, natura beati,
Appositumue istis quatuor Orbis amat:
Cuius non in te cinnus Palatina coruscet,
Cuius non in te luxurietur honos?
Macte tuis igitur tædis Palatine, cui vni
Multorum votum quod fuit ante, datur.
Macte tuis igitur tædis Palatine, cui vni,
Multarum votum quod fuit ante, datur.
Detq; Deus, ceu Sponsa sui gemma ordinis audit,
Sponsus item ceu flos ordinis ipse sui est:
Sic quoq; gemmarum longo mox ordine gemmat,
Sic florum flores illeq; & ista ferant:
Gemmarum gemmas flores florum, vnde nouentur
Deliciæq; solo, deliciæque polo.

In effigiem Mauricii Nassouii.

O Palmis merito integris Lauresq; tegende,
Mauriti smaragde Martis, vnio victoriæ!
Fronde tamen veridante licet stes timpora nudus;
Quisq; lauros, quisq; Palmus mente concipit tuas.
Vtpote quæ Antipodum quoq; iam videantur in hortis
Crescere & noti inspiratæ flatibus, palam loqui:
Donec erunt Orbi Palmæ Lauriq;, vivebis
Maurici, Smaragde Martis, vnio victoriæ.

Manibus Conradi Rittershusii.

Quò Camœnæ me vocatis, quo vocatis Gratiæ?

Anue

Anne manibus parentem vultis Ritterhusii?
Ac quid ore barbitoque funeri eius accinam
Quod probet proles Bimatris auribus Lupidinis?
Quodq; Athena quodq; Cypris quodq; Atlantius nepos
Ad fluenta equina strati Naiadum dicter choris?
Naiades sed inde dulci guttoris symphonia
Cœtui credant Oreadum, at suis hæ vallibus
Rupibusque fœnerato transferant, sic vt Dryas
Nulla sit nec Faunus vllus cum ministris Æoli
Rittershusium commendet, eius & præconia
Aëris latus per omne differant perenniter?
Ah Camœnæ Gratiæque! ah tres Deæ, ah Deæ nouem,
Audio, audio: sed eius nil queo quod quæritis.
Lingua muta est: dextra torpet; sola viuunt lumina,
Vberisque fontis instar hinc & inde lacrymas
Depluunt, rigantque pectus turgidum à singultibus.
His si egetis, sum ecce præsto, meque vobis largior,
Præbiturus haud tyronis euocati sed vicem.
Ecce, quam mage vnda currit frontis à cacumine
Hoc mage ac mage insolescit, inque lumen vertitur.
Imbre mactę hoc lacrimoso ô tres Deæ, ô Deæ nouem,
O Deæ nouem, ô Deæ tres hisce mactæ riuulis
Este, non torrentibus, sed qui perennes cursitent
Vos Camœnæ sed vicissim, & vos vicissim Gratiæ,
Fletibus meis date illud, vt fiant crystallini,
Desuperque decidentes, membra Ritterhusii
Implicent rigente gutta, lucidoque marmore,
Quo sepultus nec sepultus sit videndus omnibus.
Dignus autsi lectiore Ritterhusius mari est,
Lacrymas meas mutate grandibus carbunculis,
Succinoque candicante, adamantibusque limpidis.
Hoc profecto vos Camœnas, vos decetque Gratias,
Insuperq; dignum amore est, dignum honore, quo Boui
Quoque Docti prosequuntur Ritterhusium caput.
Nam quid haud dignus tegi sit grandibus carbunculis,

Succi-

Succinoque candicante, adamantibusque limpidis,
Qui dum in Orbe vixit isto, vbique semper audiit,
Gemma Doctorum omnium ac Bonorũ inæstimabilis.

Nuptiis Friderici V. Electoris Palatini, &c.

Iulius Cæsar petiuit iam senex Britanniam,
Multas inde margaritas vt referret ad suos.
Et plureis quidem, ast pusillas decoloresque, aureo
In Genetricis sacello dedicauit Cypridos,
Non voluptati vsuique æuo futuras postumo:
Vsque at vsque Aranearum sordidandas casibus,
Alitumque Gliriumque Muriumque stercore.
Quanto cautius Britannos annis vix virilibus
Fridericus Pallatinus visitauit? indeque
Non magnum quidem reportat margaritarum chaos:
Vnam at, vnicamque, quæ suæ haud modo Britanniæ,
Vniuersos Vniones pondere orbe, corpore,
Sed læuore, sed candore, cunctos Orbis prouocet!
Vnam at vnicamque, quæ suæ haud modo Britanniæ,
Sed Germaniæ vniuersæ, imo Orbi vtrique plurimos
Masculinos, femininos Vniones procreet:
Tam diu sacros honore amore tam diu sacros,
Quam diu hoc globo manebit vlla gens mortalium,
Vniones sacro honore, sacro amore quæ colet.

In sepulcrum Othonis Grynradii.

Qui sepulchrum aues videre vile, cuius astricas
Nominis sublimitate verberat fama faces?
Heic adesdum vbi repostus est Otho Grynradius.

In obitum Ioannis Caselii.

Mortuus quoque es Caseli, si modo potest mori
Quem Themis Pallasq: amarũt plus quã amore mutuo.
Sed quia haud obnoxiosus est amor fatis Deûm,

Mortuus

Mortuus non es Caſeli: te hæc & illa tranſtulit
Ad magis beata Tempe teque vel Themis ſinu
Splendido Aſtreæ locauit virginis, vel brachio
Commodauit Graia Pallas ſuſtinendum Orionis:
Inde noctu dum videris omnibus palam duces
Non mori, at vitæ potiri ſempiterno lumine,
Quem Themis Pallaſq; amarũt plus quã amore mutuõ.

Manibus Georgii Ludouici Hutteni.

Iam potitus eſt Huttenus mortis atræ: iam ſolo
Frigidum iacet cadauer profuturus nemini
Dextera, ore, corde; ſuetus ſe dare antea omnibus
Dextera, ore, corde opellam qui eius inuocauerant.
E quibus futurus an ſit vnus, alter, tertius,
Gratitudinem exhibebit debitam qui mortuo,
Sciſcitari parce *Muſa*: ſufficiatq; mutui
Æris obligationem nunc modo meam efferas,
Nemo vbi eſt ſuperſtes illam qui à ſilente flagitat.
Ergo ſurge Muſa, ſurge Muſa homo atq; paſſibus
Iniolentibus Monetæ ſcande matris atria.
Verna queis præeſt Iuuentus & cohors Cupidinum;
Literiſq; ibi quadratis ſic ſtylo ſcribe aureo:
Totq; tantaq; vltro Huttenus exuli fecit bona,
Exuli fecit Grutero tanta totq; vltro bona,
Nomen vt expungere vnquam ſe illud haud putet, niſi
Publica heic profeſſione ſic palam pependerit.

Epitaphium eiuſdem.

Qui ſiccis oculis Hutteni marmora tranſit,
Omnis eruditionis ac virtutis eſt egens.
Hoc etenim tumulo cinnus concinnior, eheu,
Omnis eruditionis ac virtutis delitet.

Manibus Friderici Taubmant.

Ergo etiam mortis cumulas Taubmane triumphos,

Dum

Dum tibi adhuc nigrat florida barba genas?
Nec tantum potuit virtus doctrinaq; saltem
Ditis vt intrares serior vmbra domos?
Ah non: quin nequiit, ne tecum prorsus abirent,
Flexanimusq; iocus, corditrahusq; Lepor.
Quid loquor? imo Cupido, imo Semeleius Euan,
Tecum imo Charites Pieridesq; iacent.
Illaq; nuda Venus, nulliq; iniuria Siren,
Sat dapilæ tecum triste subiuit acer.
Quid dicam vlterius? tecum Taubmane voluptas
Desiit esse hominum, desiit esse Deum.

Maribus Dominici Baudii.

Dum mei florentiore Baudii melisinate
Alloquor manes eisq; iusta iusta molior;
Gratiæ Nouensileſq; vno ore vsæ dicere:
Quid fatigas teq; nosq? Baudio præconium
Maximum est fauere linguis, ne loqui de Baudio.
Quippe vt hic & ille & iste & iste cuncta dixerit,
Baudium laudare nemo quiuerit quam Baudius.

Ad P. Bertium. P. Scriueriu m D. Heinsium, D. Heremitam.

Quatuor Aoniis cariſſima corcula *Muſis*,
Poſte quibus toto fons paret vber equi;
Inq; comis quorum laurus Daphnæa ſuperbit,
Quæ Clariæ vmbellam præſtitit aute Chely.
En vobis primæua mei ludicra iuuentæ,
Queis ſua nec mors eſt, queis neque vita ſua eſt.
Oſſa per exſuccam lucent candentia pellem,
Peſque manuſq; ſuas neſcit obire vices.
Præ lacrimis acies habet vtraque luminis, auris
Surda eſt, cor hiemat, mens ſtupet, exta ruunt.
Lingua valet tantum, ſi linguæ nomine digna eſt,

Verba

Verba quibus vix fas articulata loqui,
Sæpe quidem libuit tam turpes mittere partus,
Illuc vnde aliquem posse redire negant.
Sed simul ac generis subiit communio; tam trux
Propositum pietas noluit esse ratum.
Et tamen iis nequeam cum procurare salutem,
Ac quauis pereant terque quaterque die:
Vos ipsis quæso pœnarum imponite finem,
Ne toties animam semper agant, nec agant.
Aut si quæ superat Phœbo medicina magistro,
Cuius in integrum restituantur ope,
Ne graue sit nostro quiduis tentare periclo,
Vstio siue placet, sectio siue placet.
Quippe quid haud faciam vitæque necisque potentes,
Spes quibus ante diu nulla superstes agit.
Imo cutem si forte ex vsu demere totam est;
A membris totam diripitote cutem.
Hoc pacto periit misere scio Marsya: sed quid?
Anguis item contra sic iuuenescit anus.

FRAN-

FRANCISCI HÆMI INSVLENSIS

Conſecratio menſæ.

OMnia qui vegetas, qui vultu cuncta ſereno
Chriſte, tuo, precor huc tacito delabere motu:
Feliceſque epulas, fœlicia pocula nobis
Eſſe velis, animoſque adeo præſentia noſtros
Exhilaret tua; teque cibos cyathoſque per omnes
Commiſce, ſapiant vt te potuſque cibuſque.

In D. Franciſcum.

Phœbus adeſt orituſque dies: da plectra lyramque
O puer: Aonium nunc mihi carmen eat.
Phœbus adeſt orituſque dies quo maximus heros
Cœlica depoſito corpore regna petit;
Vmbria felici quem protulit omine diues,
Atque caput tanto tollit ad aſtra vero.
Cui dedit incultum ſpelunca cauerna cubile,
Cui dedit optanti vulnera quinque Deus.
Vix bene prima nouos ætas ſuperauerat annos,
Vix certo dubiam calce premebat humum:
Iam pietas, iam cana fides lucebat in ipſa
Fronte decenſque pudor, relligioque Dei:
Ceu flos in tenera nitidum caput exerit vmbra
Affauit Zephyri quem venientis odor.
Inde vbi plena ſuis acceſſit viribus ætas,

Et cepit molles barba notare genas,
Iam penitus mundi luxum strepitumque perosus
Bellaque Christicolas in acerba Duces
More Prophetarum veterum loca sola requirit,
Inuiaque & nullis cognita rura viris.
Inde sibi media legit de plebe sodales,
Instruxitque piis artibus ipse rudes.
Hortatur summi vestigia carpere Regis,
Atque humiles curas ponere quemque iubet.
Hæc cum dicta daret volucres, mirabile dictu,
Aduolitant, sæuæque obstupuere feræ.
Bellabant alii Solymæ prope mœnia sacræ:
Namque Syras bello Turca premebat opes.
Ipse hostes contra fidei cœlestibus armis
Stabat & illorum dilacerabat opes.
Macte animo fidei moles fortissime nostræ,
Christigenûm vindex Christigenumque decus:
Per te victus abit nequissimus hostis ad Orcum.
Pulsaque de Christi crimina multa domo.
Sis facilis pater & famulos placido adspice vultu,
Paruaque quæ ferimus consule dona boni

In laudem nominis Ihesu.

O dulce nomen, ô suaue plurimum,
O omne supra amabile
Nomen, pectum quod fouet quod recreat
Imi recessus pectoris,
Raraque mentes induit dulcedine:
Suauius tu nectare,
Quo turba nunquam satura pascit cœlitum:
Tu melle melleum magis,
Apes odoris quod legunt e floribus
Solis sub ortum lucidi
Tu literis sculpi mereris aureis,

Aut si

Aut ſi quid auro dignius,
Præſtantiuſque. nil facit vel marmoris
Eboriſque candor Indici
Ad nomen iſtud ægra morbis corpora,
Atræque mortis proxima
Malis repente liberantur omnibus.
Ad nomen iſtud mortui
Repente clauſis è ſepulcris prodeunt:
Puri ſub oris luminis.
Vſuſque mutis expeditus redditur
Linguæ: expedita redditur
Vis audiendi, perperam quorum ſuo
Funguntur aures munere.
Ad nomen iſtud ſtrata ponunt æquora
Minas ſonantis gurgitis:
Tacent procellæ, nulla prorſus excitant
Eurus Notuſve murmura:
Vt oua paruæ cum fouent Alcedones
Tergo loquentis marmoris.
Ad nomen iſtud obſtupeſcunt Dæmones,
Horrentique. nec faceſſere.
Morantur vſquam iuſſa. quin iam tempore
Poſſeſſa longo corpora
Repente linquent, ac fatentes ſtridulo
Suum dolorem murmure:
Salue ſalutis nomen auſpicium nouæ:
Mortalium ex æquo omnium
Tibi caput ſubmittat & curuet genu:
Tibi ſupplices tendat manus
Quiſquis beatus viuit inter cœlites
Alto receptus æthere:
Quiſquis iacentes incolit terras procul,
Aut lata ſulcat æquora:
Quiſquis tenebras viuit inter & cruces
In luctuoſo Tartaro:

Tu dulce ſemper adueni, tu amabile
Dies mihi per ſingulos:
Te mane verſu prædicem te veſpere.
Tu nocte crebro per velim
Animo recurſes, cuncta cum ſilentium
Agunt profundum. cum ſui
Mens iuris eſt, & explicat vires ſuas
Tenniſque nitens arduis
Errare gaudet lucidum per æthera
Sic ô dies meos agam;
Et quidquid huius eſt adhuc vitæ ſuper.
Sic ô quieſcam patribus
Sepultus vna cum meis. ſic ſpiritus
Noſtro recedat corpore
Vadens in auras liber, vnde venerat:
Id Chriſte faxis, id pater
Æterne Chriſti; Flamen id ſacerrimum:
Queis ſit tribus, queis ſingulis
Decus, poteſtas, laus, honos, & gloria
Per omne ritè ſæculum.

IOANNIS HAPPARDI

De temporum calamitate querimonia.

QValis deſerta iacuit Minóis arena.
Theſeaque ad ſurdas mœſta vocabat aquas:
Qualis erat mater tunc cum plorauit Achillem.
Nereideſque omnes, Nereidumque pater:
Qualis & Euadne, nitidos reſoluta capillos,
Adſpexit miſeri corpus inane viri:
Vtq; parum Fauſtis ad opem moriturus in herbis,
Pro lacrymis tenui gutture cantat olor:

Sic

Sic ego, placari possent si fata dolendo,
Non memini siccis tot mala nostra genis.
Ah quoties subiti certam mihi funeris horam
Auguror, & structos in mea fata rogos!
Ah quoties vouisse aliquid, lacrimasq; dedisse,
Irritaque effectu verba carere pudet!
Nam puto, sentimus meritam si numinis iram,
Iampridem est annis illa piata suis.
An genus hoc fati, quod iam commune tenemus,
Vitaque ad extremum nubila semper erit?
Paruus adhuc linguæ studio, gressusq; tenebar,
Cum primum patriæ pessima cœpit hiems.
Omnia nam nemini, subito plangore sonabant,
Inq; genas multis impetus ire fuit.
Mœsta sinum lacrymis mater perfusa sedebat,
Plurimaque in vultu signa doloris erant.
Ipse etiam luctus flebam quasi conscius essem,
Sed rudis ad caussas, nec satis aptus eram.
Clamabam, miseros cur sic petis vngue capillos?
O mea me mater sospite viue, precor,
Sed tamen hæc paterer, (quid enim moderatius illis?)
Si non perpetuo sint toleranda mihi,
Vtque solet fieri tumidis inamabile ventis,
Interdum positis fluctibus ire fretum:
Sic ego cum tulerim primis patienter ab annis
Plurima, iam fato prosperiore ferar.
Quis magis ad Troiam duro vexatus Vlysse?
Incolumis patriam contigit ille tamen.
Ipsa etiam belli tetigerunt Pergama finem.
Et cedit nobis Troia, minusq; rulit.
Cum duce Neritio geminos hæc sensit Atridas;
Turpe quibus caussam non tenuisse foret.
Crimina quæ vitiant, quæ nos periuria damnant?
An capere insanus tela coegit amor?
Troes in armiferæ viuebant collibus Idæ,

Ipsa ferè genuti præelia, lusus erant:
Nos magis adsueti, tumidis considere ventis,
Perque freta instabiles ducere longa rates.
Denique cum caderent, bis quinos victa per annos,
Pergama; credibile est, dedoluisse semel:
Nobis incerta cæptantur murmura famæ,
Pectoraque ambiguo facta timore labant.
Quæque alios semper refugit fortuna petitq;
Heu nimium nostris perstat iniqua malis,
Quam bene sub laribus patienter viuitur arctis;
Qualia falciferi regna fuere senis!
Præmia tunc aberant belli, cum paupere cultu
Non foret in parua viuere turpe casa.
Nondum Pleiadas, nec te Cynosura tenebant,
Quæque fauet dubiæ stella nocetue rati.
Nondum Palladia sollers ope turus Iason,
Presserat ignotas vellere dives aquas.
Non oleæ, non vitis erat, sine limitis vsu
Viuebant, nullo sollicitante metu.
Prò dapibus glandes, maturaque farra legebant,
Tectaque adhuc siluis tuta latebat auis.
Simpliciras tunc grata fuit, facilesque puellæ
Ibant diffusis ipsa per ora comis.
Bella quidem nec adhuc norant, tamen arma gerebant,
Inque feras stabat pro lare quisq; suo.
Pax erat & media securi pace coloni
Cogebant tardos sub iuga panda boues.
Nunc ea miramur, nec priscis credimus annis;
Stultaque simplicitas, dicimus, illa fuit.
Nunc opus est valle que lares, foribusque tueri,
Munitasq; armis accipit vnda rates.
Nunc validi iuuenes, functo & idonea bello
In pretio est ætas, ante senilis erat.
Et licet Admeti vincas aut Nestoris annos,
Si forti non sis robore, vilis eris.

Iam

Iam fuerit indomitus *Mars*, dira licentia ferri
Omnia conquaſſat. paxq; quieſq; iacent.
Nnmina Tieridum pedibus ſuppreſſa videmus,
Gradiuus ſtudiis non ſinit eſſe locum.
Quocumq; adſpicias; nil non miſerabile cernes:
O nimium patriæ certa ruina meæ!
Sol vagus, & triſtes præbent ſubeuntia vultus
Sidera, formoſos inficiuniq; dies.
Et quaſi ſentirent, volucres lugere videres,
Inque ſuas rigidis vnguibus ire genas.
Adſpicis vt primis ſegetes moriantur in herbis?
Aruaque pugnaci proterat hoſtis equo?
Sanguine miſcentur fluuii, fonteſq; lacuſque;
Paſcua faneribus luxuriantque ſuis,
Atque reliquis rigido campum fiſſurus aratro,
Ceperat inuita ruſtica tela manu.
Nec mora, quid demens & ait temerarius opto,
Vt meus in ventos hic labor omnis eat?
Scilicet ipſe Notos cultis, Zephyroſque timebo?
Quæq; mea non ſint falce metenda, ſeram?
Ipſe precaturus votiuis candida templis
Dona feram; donis alter habebit opem?
Dixerat. & lacrymis ſubitò pudibundus obortis
Pergit ad angustæ limina parua caſæ.
Ah quando melius digna nece fata luiſſet,
Qui primus teneras egit ad arma manus!
Ille fuit verè ferro nutritus acerba
Qui mouit primus bella, acieſque tulit.
Heu quoties lugere ſuum noua nupta maritum
Cogitur, & mœſti funeris eſſe comes!
Conueniunt, miſeræ pariter plangunq; puellæ
Hæc laniat crines, vnguibus illa genas:
Altera per tumulos præceps, & buſta mariti
Fertur vt ad ſacros Mænas itura choros.
Quò ruitis? remanete, precor, quicumque per arma

Audetis vestras contemerare manus.
Culpatur Phædræ coniux, culpatur Orestes;
At minus ille nocens, & minus ille nocens.
Pirithoum Theseus temerati crimine lecti
Suspectum, patria cedere iussit humo.
Alter in Ægistho nimium miserabilis vltor,
Abstulerat matri quod prius illa viro.
Quæ vobis furiæ; quis crimini auctor adulter?
Non solet hic sæuis impetus esse feris.
At bene conueniunt nostris hæc secula fatis;
Ferrea nunc ætas, ferrea turba sumus.
Vt noceant aliis, hiemem patiuntur & imbres;
Crede mihi, est illis mors quoque pœna leuis.
Non impune tamen: testes Ixione nati,
Herculis irata cum periere manu.
Sumserat Oiclides, motus prece coniugis, arma,
Scilicet Oiclides occidit ante diem.
Quid? non Euristhei furiis agitatus iniquis,
Qui matre Alcmena, qui Ioue natus erat,
Quiq: domum Phœbi meritis impleuit vtramq;
Creditur ipse suis ingemuisse malis?
Mille duces Troiam curuis petiere carinis;
An tamen incolumes mille fuere duces?
Respice Phylacidem, fato qui primus iniquo
Aduectus Phrygiam: sanguine sparsit humum.
Respice Naupliadem; nil non meruisse iuuabat;
Vltimaque in falso crimine damna tulit.
Quinetiam Danaûm vindex fatalis, Achilles
Occidit, inuicto tela tenente Deo.
Sæpe Thetis questa est, dixitq; precantia verba,
Et lacrymis molles immaduere genæ.
Sæpe etiam cupidis natum complexa lacertis,
Me miseram, dixit, cur moriturus abis?
Namque ita ne nimium sumptis sis fortis in armis,
De tribus vna mihi vaticinata fuit.

Respice me potius. fessum que ætate parentem;
Exigit officium tam pia causa tuum.
Et face vt Atridæ rapta pro coniuge pugnent;
Vindicet offensas læsus vterque suas.
Quæ tibi causa viæ? num te quoque Troicus hospes
Iratum potuit demeruisse sibi?
Siue tamen properas, abituraque vela parabis,
Siue manes miseræ sis memor vsque mei.
Nec satis hoc fuerat, Nereus retinebat euntem;
Sic Danais Nereus vaticinatus erat:
Inachi turba mane, non est sine vindice Troia?
Hei mihi, quo properas? Inachi turba mane.
Quid tibi cum Tenedo? quid cum Priameide terra?
Hectora si nescis, Deiphobumque vide.
Vos quoque Tantalidæ sero damnabitis iram,
Cum rapiet vestras impiger Hector opes.
Sed non bis Danai monitis, nec matris Achilles
Paruit; & pœnas morte dedêre sua.
Scilicet est rigidi ius irrevocabile belli:
Pugna nocet, meritis nec locus vllus adest.
I nunc, armiferæ votum molire Mineruæ,
Dignaque cum plausu præmia miles habe.
Captaque cum titulis victorem turba sequatur,
Temporibus vultu conueniente suis,
Quin potius pax alma veni, constrictaq; ferro
Martia cum bustis sint procul arma suis
Aut etiam deserta licet post bella supersint
Arma, sed in solas irreligata feras.
Tunc pia fumosis adolebit cinnama templis;
Optabit multos tunc sibi quisque dies.
Tunc validis durum tantis adiunget aratrum
Rusticus & molli semina sparget humo.
Et modo flauentes spicas, modo colliget vuas,
Et ponet merito spicea serta Deo.
Hæc ego nunc, nec enim quidquam sapientius optẽ,

Dii modo sint faciles ad mea vota, precor.

FRANCISCI HARDVINI GANDAVENSIS.

In obitum Abrah. Ortelii, Desiderium.

Scilicet vt nostro subducit lumina Cœlo
Phœbus, & aduecto vespere flectit equos
Antipodum ad populos, pergratâ quos vice lustrans;
Ipse suum gaudet participasse iubar;
Nox subit, & tenebris complens Terramque Polumque
Vt sint grata minus quæ placuere facit.
Haud secus Orteli, tuus hic vbi desiit ortus,
Et noua cœpisti fulgere stella Polo,
Cuncta hominum opnûpsti funebri corda dolore,
Corda quibus cordi dia Mathesis erat.
Atque à te varios in mundo discere Mundos;
Solis & æterni noscere vrramque domum,
Omnes hi immersi cœcæ caliginis vmbris,
Non minus atque suo remige nuda ratis
Fluctibus errorum nunc huc pelluntur & illuc,
Nec portum veri deuii inire queunt.
Ergo igitur felix Orteli si qua tuorum
Sedibus Æthereis cura relicta manet;
Exere, quæso, tuum diuini luminis astrum,
Et recta errantum vela reflectere viâ.
Sic neque te vincet famâ Cynosura, Pharosve,
Sic neque te vincet gloria Tyndaridum.

In obitum Gul. Assonleuilii Christophori F.

Ergo hæc decreto stat lex sancita Deorum,
Abstineat nulli mors vt acerba manum:
Sed rapiat quemuis nullo discrimine, & vnam
Quodcunque est hominum cogat inire viam:
Non formæ aut sexus rationem aut stirpis auitæ,
Denique non morum non pietatis habens?
Crudelis lex hà. Mors hà crudelis & his vos
Simplice crudeles plus vice Væ superi!
Iam demum experior; non vos vnquam vlla momordit
Cura hominum: cœlo vilior ista cluit.
Interea blanda prece, thure litamus & auro,
Spargimus & crebris limina vestra rosis:
At non porrò ego sic: intempestiua sororum
Pensa secaturas nec cohibere manus
Si nihil ista valent atqui nihil ista valere
D'Assonleuilla est testis acerba domus.
Quæ magni natum patris & decus & solamen,
Atque vnam senii spem requiemque sui
Heu nimis inuiso cinefactum cernere busto
Cogitur. & lacrymis polluere ora piis:
Et quos debuerat Naturæ lege Parenti,
Hunc ipsum proli iam facere inferias.
O pudor! ô humanarum deluſio rerum!
Et semper vitæ fata maligna bonæ!
Eius sunt tolerandi obitus quem grandior ætas
Duxit & ad metam curua senecta suam
At tu sub prima raperis, Guilelmi, iuuenta,
Et nondum medios occidis ante dies.
Non temerè ante dies vel messis tempora, aristas
Quantumuis anidus demetit agricola;
Aut immaturas decerpit vinitor vuas;
Rusticus & nisi sint mitia poma legit.

Tu tamen ah patriæ ſegetem creſcentibus herbis
Intempeſtiue ſubdola Parca metis;
Dum iuuenem hunc truncas immiti funere, & audes
Pendula adhuc plena fila ſecare colo.
Et te nec Pietas mouet illius, & ſibi recte
Conſcia. & à turpi mens aliena probro,
Gratæque ſimplicitas nuda integritaſq; fideſq;
Religio & priſcis tradita vt extat auis:
Denique non animi candor, non gratia morum,
Totaque inoffenſo vita peracta pede.
Quæ pol cuncta tuam falcem neſcire decebat,
Æternumque ſuo viuere cum Domino:
Ingenii vt taceam dotes & pectoris artes,
Queis inter ſocios non ſecus enituit,
Quam ſplendere ſolet nocturno tempore Luna,
Fraternis inter dum micat aſtra comis.
Nam cuinam Sophiæ licuit penetrare receſſus
Altius, atque hortos docte Epicure tuos?
Qui quod Ariſtoteles, & habet diuina Platonis
Pagina. quodque ſuos Stoa ſeuera docet,
Nouerat & quidquid pariter Graia atque Latina,
Et vetus atque recens continet hiſtoria.
Vos quoque vos teſtes ſanctiſſima numina Muſæ:
Caſtalias quantum ſit veneratus aquas:
Tuque adeo ante omnes Muſarum gloria Phœbe,
Auſpice quo merſit largius hiſce caput.
Nec cuiquam tibi quam mage flebilis occidit, ô ſi
Præ reliquis artes extulit ipſe tuas.
Tam bene ſed de te merito ſuccurrere myſtę
Debueras medicæ Phœbe repertor opis.
Verum age dic ſodes quæ te tunc teſta locorum
Occulerunt, vel quæ cauſſa morata fuit,
Cum primum illius tentaret viſcera morbus,
Lethalique daret languida membra toro?
Poculæ tunc vbi erant, vbi ſucci, & gramina, & herbæ?

Horum vbi tunc vſus? tunc vbi dia manus?
An tua te tenuit Delos, an Delphica Pytho?
An vero Lyciæ ſacra rubeta tuæ?
Atque iſtic potius te tunc ſopor altus habebat
Dulciſonum ad murmur lenè fluentis aquæ?
Pro pigror torporque! & nos ſacra turba vocamur
Scilicet & curæ dicimur eſſe tuæ;
Vt te ſic ſterrente & colludente repente
Oppreſſi, ad nigri limina nigra Dei
Siſtamur, pauci miſcendi pluribus vmbris,
Non gnaris gnari, non rudibuſue rudes!
Et nos porro etiam ſtudio impalleſcere & æuum
Conterere in rerum cognitione iuuet,
Hincque ſibi ante annos capitis arceſſere canos,
Et noctes lippis euigilare oculis?
Phœbe vale pariter cytharæque lyræque valete;
Quin valeant arcus & tua tela pater,
Queis olim ſtrauiſſe refert Pythona ſuperbum,
Plane in ridiculum fabula ficta iocum:
Quando equidem haud mortis potuere retundere falcem,
Et tibi deuotum hoc aſſeruiſſe caput.
Sed quid ago & quorſum me fers petulantia linguæ?
Cur iacis in magnos aſpera verba Deos?
Phœbe ignoſce precor; læticque ignoſcite diui:
Non culpa hic veſtri criminis vlla ſubeſt.
Nam rata ſtat Parcis hæc lex adamante moueri
Non vi, non merito, non prece, non pretio:
Sed quemcunque ſemel mens harum deſtinat Orco,
Non illi vitam proroget ipſe Iouis.
Saltim hoc Phœbe tuũ eſt, quod non ille omnis obiuit,
Et quod parte ſui ſit meliore ſuper.
Quare agedum, Guilielme, aliquis ſi ſenſus in vmbris,
Vt certe eſt, iſthoc nomine plaude tibi.
Atque adeo imprimis tua quod Res publica vatum

Nomina

Nomina non meritâ laude carere ſinat:
Quodq; tuos Maneis veneretur honore ſepulchri;
Quod non longa dies diruat aut ſenium;
Sed laudum memor in centum ſtet ſæcla tuarum;
Facta vbi erunt aurum marmor, & æra cinis.
Sentis immiti te vt plangat morte peremptum
Meyerus ad duplicem voce gemente lyram
Sentis vt triplices nimium crudelia Parcas
Numina Pantini docta Camœna vocet?
Vrgeat vtque tuam numeroſus Lautius vrnam,
Et Liefvelt Flandro Belgicus ore Maro?
Qui licet ingenio ſuperent me ſinguli & arte;
Attamen officiis non ferar eſſe minor.
Sed taxo implicitus ſoluam tibi iuſta quotannis,
Et ſpargam tumulum lacte meroq; tuum.
Interea hos queſtus atque hos nunc accipe luctus:
Sic ô ſit cineri pax, Guilielme, tuo.

Maximilianus de Vriendt. Anagr.

Anumam Rex Delius indit.

Dum mecum Aonio ſtillantem neſtare venam
Carminis obſtupeo, docte Poeta, tui;
Et Genium, Veneresque & non ſine pondere & arte
Hinc ſale conditos mellimiſ inde iocos;
O quoties dixi, non hæc ſine numine Diuûm,
Non hæc humana dexteritate facis!
Sed reor, iſta facis Phœbo duce, & auſpice Phœbo;
Maior enim humano ſpiritus iſte ſono eſt.
Fallor? an hoc ipſum ſic firmat & innuit eſſe
Hoc anagramma tui nominis omen habens?
Omen habens anagramma anumam Rex Delius indit.

O tibi

O tibi non olim nomen inane datum!
Nomen, sed ratio quod constans finxit, & in quo
Hoc quod es, occulte Di voluere tegi.

In max. Vriendii libros Epigrammatum.

Post obitum in varias animas decedere formas.
Adducor iecum credere, Pythagora,
Vrientius in caussa est, salso cui tincta suaui
Aurea tam lepido carmine vena salit;
Bilbiblicum vt iures ipsi immigrasse Poetam,
Aut ipsum quondam Bilbiblico potius.

Iusti Harduini Francisci filii in contrariam sententiam.

Pace tua Pater, est Samii sententia vana.
Et verat hanc sanam credere sana fides:
Atque quondam extrema moriens testatus in hora
Bilbiblicus Vriendo plectra lyramque dedit.
Animirum est igitur, si tersa Epigrammata scribas,
Condiat & pari mellinia atque sale?

DANIELIS HEINSII
ELEGIARVM LIB. I.

Iosepho Scaligero Musas suas, commendat.

QVid mihi barbaries faciles in carmina Musas,
Aut hederas damnas, dulcia serta meas?
Nil mihi vobiscum est. satis est si cætera desunt,
Inuidiam merui, nec puder esse reum.
Degeneres animi, lepidis gens inuida curis,
Nil mihi vobiscum est, me meus ardor agit.

Me procul in saltus, habitataque culmina quondam
Vatibus innocuis, priscaque rura vehit.
Quo vocat ardentes Erato formosa poetas,
Et Veneri blandam iungit amica manum.
Ganda faue: tibi sacra fero: sternutat Apollo,
Ominaque à dextra candida reddit auis.
Ipsa Venus nuper placido subriserat ore,
Vexerat & numeros ad sua tecta meos.
Blandaque riserunt mortales numina curas,
Carminaque attentos detinuere Deos.
Et mea nunc toto iactantur carmina cœlo,
Et mea festiuus carmina discit Amor.
Mecte anime; audendum est: tenui trausnabimus aura,
Summaque rademus littora: Liuor abi.
Quam iuuat angustis animum submittere rebus,
Æquaque naturæ dicere posse meæ,
O virides lauri Musarum, blandaque Tempe,
Et teneræ myrti, causaque amoris amor,
Famaque, quæ doctæ Venetis non aspera genti
Crederis æterna cingere fronde caput,
Huc ferimur: via rara patet, nec cognita vulgo.
Hoc satis est arctum Musa reramus iter.
Sat mihi sit mites inter placuisse puellas.
Hæc mihi gens iudex, hæc mihi lector erit.
Hinc veniat laurus: satis hæc victoria nobis.
Militiæ maneat terminus ille mihi.
Non tamen vt toti nequeam dare lintea vento:
Aut mea sub duro pondere cymba gemat.
Iam mihi Burdenos mens est deducere Diuos
Altius, & vultus Ruppia sancta tuos.
Quæ tibi nam certet rapidi Lucretia fati,
Penelopeue animos opposuisse suos?
Ruppia ter felix animi, tibi maximus ille,
Sub Latio ardentem dum Ioue versat equum,
Nescius hostili quicquam concedere ferro,

Suc-

Succubuit lachrimis Nympha pudica tuis.
Succubuit placidisq; genis, teneroque pudori,
Tantaque tam paruus pectora flexit Amor.
Illinc Iuliades nostro se miscuit orbi,
Et nimio ingratam lumine fecit humum.
Dignior illustres inter vixisse Quirites.
Haud capiunt tantos sæcula nostra Deos.
O animæ, ô Brenni genus, inuictique nepotes,
Fortunæ ô nimio fulmine tacta domus,
Scaligerum genus, ô æterni Cæsaris vmbra.
Hinc decus, hinc nobis surgere pergat honor.
Iam mihi mens circum trepidis subsultat anhela
Motibus, & primo laudis amore calet,
Scintillasque animo nec lentos concipit ignes,
Et rapiunt dubias nomina tanta manus.
Liuor abit rege vela pater cursumque poetæ
Iuliade. vates regia turba sumus,

Ad Nic. Heinsium è Gallia reducem.

Eleg. II.

Ergone tam gratas potuisti linquere terras,
In Batauosque, Heinsi, nostraque regna venis?
Hactenus in nostris potuisti hærere pruinis,
Nec tua mitis adhuc pectora flexit amor?
Liuia iam mœstis lachrimas destillat ocellis,
Et quæritur fluxam sola relicta fidem.
Dinumerat cunctas miseranda ex ordine noctes,
Dinumerat cunctos sola relicta dies.
Forsitan & pontum lacrimans prospectat & vndas,
Quotque videt puppes, tot putat esse tuas.
Et modo crudeles caussatur nescia ventos:
Et modò turbatas nescia culpat aquas.
Et modò de Batauis scrutatur multa puellis:
Scilicet an placidas gens ferat illa deas.
Et timet infelix, alio ne saucius igne,

In Batauis certos fixerit ille lares.
Blanda Venus, quantis iactatur pallida curis!
Blanda Venus, quantum pectora versat Amor!
Et modo rumores populi scrutatur, & horret,
Perfidiæque omnes damnat iniqua viros.
Tu procul horrentem percurris frigore Rhenum,
Et medio vinctam flumine tundis aquam.
Hic vbi turba leuis teneri glomerantur amantes,
Et sequitur faciles iuncta puella viros,
Hei mihi, si nescis, media Venus errat in vnda,
Materiem culpæ quam dabit illa tuæ!
Aspicies blandas celeri pede currere Nymphas,
Et cupies placidas iungere posse manus.
Ah miser, ah hic dum pedibus talaria nectes,
Officii precium, basia bina feres.
Interea longas queritur tua Liuia noctes,
Et nimium tardos currere solis equos.
Scilicet ignorat Batauas tua Liuia lymphas:
Vt Venus in mediis aurea regnet aquis.
Ah tibi cor circum glacies tenet, ah tibi pectus,
Quæ Batauûm vinxit flumina, vinxit hyems.
Ferree, si te nec lachrimæ tenuere, nec illa
Brachia, quæ collo succubuere tuo.
Ferree, si te nec gemitus, tristesque querelæ,
Quæque suos poterant tangere verba Deos,
Cùm male turbato nimis singultibus ore
Defuit in voces vltima lingua suas.
Cùm tibi pro verbis tepido modò basia vultu
Soluit, in amplexus tota soluta tuos.
Sedula cum mœstos genitrix vix sisteret imbres,
Adderet & reducem iam feret ille pedem.
Ille pedem referet? media qui fixus in aula
Crudeles aquilas, Martia signa, gerit.
Iupiter! vt cuncti potius pereatis amantes,
Quàm fundat lachrimas vna puella suas.

Scilicet hic ardes patrios reparare triumphos,
Vtque tibi victus cedere discat iber.
Interea blandus Veneris langueſcat vt ardor,
Eque tuo ſenſim pectore cedat Amor.
Falleris ardentem ſequitur Venus aurea Martem:
Semper amatori proxima Diua ſuo eſt.
Illa ſoleat triſtes vlciſci militis iras,
Et nimio auſus altaque verba domat.
Di faciant, denſum quoties prorumpis in agmen,
Hic ſubeat vulnus quod tibi fecit Amor.
Hic lachrimæ ſubeant, ſubeant oculique genæq;
Hic ſubeant agiles in tua colla manus.
Hic ſubeat qualis primum tibi viſa placebat,
Cum rudis ignoto laſſus ab igne fores.
Ah miſer, ah cede placido crudelis amori,
Et fluet e digitis enſis & haſta tuis.
Protinus occurret tua Gallia ſpesq; fideſque:
Nec tibi quid vocis, nec tibi mentis erit.
Licet, ardentem galea circumdare vultum,
Terribiliſque alto vertice ſurgat apex.
Criſtaque ſumma leui circum tremat alta vecors:
Et ſuderat nutus tota Meduſa tuos;
Paruus amor iuncto ſua ferit veſtigia paſſu,
Et ſequitur greſſus, corpus vt vmbra ſolet.
Nos, Veneris pia turba, leues ſectemur amores:
Et gremium dominæ ſint mihi caſtra meæ.
Hic ego crudeles contemnam fortiter enſes,
Cunctaque quæ fuerint ſpicula miſſa feram.
Diua Venus Veneriſque leues faueatis Amores:
Hæc ſeries vitæ tota futura meæ eſt.
Gaudiaque, & mites obliquo lumine riſus.
Intrideant ſomnis claſſica rauca tuis.
Me tantum capiant inſani obliuia belli,
Solaque pax Belgis nunc aliena veni.
Hoc mihi pro pietate mea concedite Diui.

Digitized by Google

Rus procul vr patrium, paruaque tecta cõiam.
Heic maneam,& mea vita simul: sic alter & alter
Heinsius arma geret, Heinsius arua seret.

Ad Petrum Hondium. Eleg. III.

Qui Veneris blandos poterit contemnere vates,
Heu nimium mites non amat ille viros.
Ferreus est gentem quisquis non diligit illam:
Nullaque pacatæ semina mentis habet.
Non leuis ambitio, non nos male sana cupido:
Non scelerum cæcus pectora tangit amor.
Sed placidi mores, teneræq; in carmina vires,
Et precium genti Calliopea suæ.
Priscaque Saturni gens. & pietatis imago,
Relliquiæ diuûm iustaque cura sumus.
Miramur placido ridentes ore puellas:
Miramur niueas & sine labe manus.
Miramur teretésque genas, miramur ocellos:
Materies operi sufficit illa suo:
Nauita turbatus geminam circumspicit Arcton,
Et duce desertam sidere quærit humum.
Nos dubii blandos dominæ sectamur ocellos,
Expediunt nostras sidera bina vias.
Quod scelus est blandam, Superi, spectare puellam:
Hæc Helice nobis, hæc Cynosura venit.
Hanc mihi si demas, mediis iactabor in vndis:
Naufragus hanc, Hondi, si mihi tollis, ero.
Te quoque Pierides q; meæ, Cythereaque mater,
Et tetigit leni vulnere primus amor.
Nec fugis aut metuis lepidæ formosa puellæ
Lumina. nec quicquam carminis instar habes.
Per superos. per si qua, rogo, formosa putatur,
Et tibi si quicquam, quod puto, dulce fuit,
Ne tibi sit quenquam teneris præferre poetis:

Nil

Nil magis innocuum vatibus esse puta.
Testis erit miti subridens Putschius ore,
Putschius, antiquæ simplicitatis amans.
Puraque mens nobis niueum pectusque manusq; est,
Ipsaque simplicitas credulitasque nocet,
Exulat è toto fraus pectore, visque metusq;
Et procul è toto pectore liuor abest.
Læuaque suspicio, quia nil meruisse putamur,
Atque alios similes mens sibi nostra facit:
Accedunt comites, gens genioſa, libelli,
Voce carens omni, garrula turba tamen.
Spesque leuem semper placido fouet omine mentem,
Et subitò votis pectora nostra calent.
Mox vbi mors blandos veniens dissoluit amores,
Blandaque supremus corpora somnus habet,
Excipit arridens teneram Venus aurea mentem,
In gremioque animam colligit illa suo,
Deliciasque suas, tepidosque instillat odores,
Agminaque in tenuem dulcia mutat auem.
Quæ leuibus pascit sese lachrimisq; iocisq;
Queis mala pacatus semper abundat amor.
Inque oculis nidosque suos roseisque labellis
Figit & auctæ leui flumine roris agit.
Improba barbaries tumulum calcamus & vmbras,
Dispereat totum quem sibi poscit humus.
Me blandus delectet honos. date mollia Diui
Tempora, ne tellus sit metuenda mihi.

Elegia V.

Hei mihi curarum series aduersa mearum:
Et nimium duros in mea fata Deos.
Vix bene iam primam potui distinguere vocem,
Vix puer, infelix, & tamen exul eram.
Exul eram, patriasq; domos, sedesq; reliqui,

Digitized by Google

Ignarus patriæ, nec minus ipse mei.
Quæsque tuos alii mirantur Flandria campos,
Et gelidos saltus ruraque digna Deis,
Scipius audiui rerumq; in imagine tota
Mens fuit infelix, ingemuitq; tibi.
Hoc vnum potui: lachrimasq; ad nomen inanes
Effudi, & gemitus mœstaque verba dedi.
Cætera felices faciant, quibus ocia syluæ
Blanda tuæ præbent. nec peregrinus ager.
Ad quorum patriæ concurrunt carmina Nymphæ,
Et pellit subitam lympha paterna sitim.
Diua parens, testor virides tua numina Nymphas,
Et patrios testor, numina nostra, lares.
Non ego, sancta, tuis merui decedere terris,
Nec metuenda tibi perfidus arma tuli.
Non prædas aliena tuas ad littora verti,
Nec verti rabidas in tua tecta faces.
Sum reus infelix: hostem patriæque suumque
Fugit: & hoc vnum mens mea crimen habet.
Sic Batauos fines, nec in hospita venimus arua.
Hic quoque si fas est cognitus exul ero.
Hic etiam doctus deuouimus ocia curis,
Graiaque gens oculos detinuere meos.
Penè fuit tanti patriis decedere terris,
Inque peregrina ponere gente pedem
Ne tamen ô si quid pietas meretur amorque
Pœniteat nati, maxima Ganda, tui.
Sunt mihi, quas possunt alii sperare, Camœnæ.
Si dubitas, natus Cæsare testis erit.
Vt tamen optatæ renouentur tempora pacis.
Marsque pater Belgis finibus exul eat,
Non mihi ciuiles mens fit componere lites,
Nec veniam trepidis portus & aura reis.
Heinsius antiquum procul hinc secedet in agrum.
Heinsius optatæ sæcula pacis aget.

Cumque

Cumque ſuis blande confundet tempora Muſis:
Et patrios fines, & ſua rura colet,
Hic taciti lætis voluentur curſibus anni:
Nouerit & vatem Flandria ſola ſuum
Roſſa comes tantum faciles ſpirabit amores.
Vna voluptatis pars erit illa meæ.
Illa mihi noctis tacitas ſermonibus horas,
Et nimium longos non ſinet eſſe dies.
Interea ſurgent gens dulcis ad oſcula nati,
Circuet & paruam garrula turba domum.
Heu ſi adeſque aliquis patrio de nomine ſurget,
Inque meos vultus non graue curret onus.
Ille ſuos blæſo narrabit murmure luſus,
Et patrias ſenſim diſcet amare Deus.
Ah quoties Roſſæ teneras ſe fundet in vlnas,
Lætaque conſpecto pignore mater erit.
Scilicet & nimium pnero gaudebit in vno
Eſſe ſuos oculos dum videt, eſſe meos.
Sic iterum blande noſtrûm reuireſcet vterque,
Parſq; mei, Roſſæ pars erit illa meæ.
Ruſq; ſua paruos ditabit fruge Penates,
Nec veniet domino meſſis iniqua ſuo.
Ipſaque terra ſnum venerabitur aura vatem:
Et gremio iuſtas vbere fundet opes.
Lætus aberrantes deducet Tityrus agnas.
Graminaque emiſſas in ſua coget oues.
Hic ego ſecurus tranquilſa per ocia rerum,
Inueniam Muſis ocia digna meis.
Aſpiciam leues trepidare inglorius vmbras:
Aſpiciam tremulas edere murmur aquas.
Scilicet haud illos abrumpent munera ſomnos
Publica: nec curis hic locus vllus erit,
Nuntiet interea tenerum veniſſe poetam
E Batauo gaudens littore Roſſæ mihi:
Exiliam blandaſque ferar diffuſus in vluas:

Et mihi quiſquis erit, protinus hoſpes erit:
Roſſa focum, tenuemque ſuo ſtruet ordine menſam,
Et faciles epulas, blandaque vina feret.
Illa dapes dulces riguo depromet ab horto,
Sponte ſua quales iuſta miniſtrat humus.
Et leuiter primis ſtillantes roribus vuas
Addet & è calathis mitia mala ſuis,
Cornaq;, diuitiaſq; ſui donabit agelli,
Et niueæ teſtes ſimplicitatis opes.
Forſan & occumbet media tener agnus in herba,
Et patriam tinget ſanguine pinguis humum,
Sed tamen accedent hilares ante omnia vultus:
Heinſius hæc ſecum munera ſemper habet.
Sed tamen & lætus placidè ſpumabit lacchus:
Ille domat curas, lætitiamque docet;
Hic ego dum priſcos placide complectar amicos,
Et repetam vitæ tempora prima meæ,
Sponte ſuæ pleno decurrent pectore *Muſæ*,
Et mihi pro *Phœbo* plenior autor erit.
Ah miſer, ah fruſtra patriæ dulciſſima regna.
Infelix animi ſollicituſq; petis,
Quo fugis ah demens; nimios via diuidit auſus,
Qua tibi non, votis ſed licet ire tuis.

Fabula Roris Elegia V.

Gutta leuis ſummas humecta leniter herbas,
Blanda comes veris; dum mea vita venit.
Te ſine nam torpent diuini gaudia ruris,
Et ſitit infelix, & perit omnis ager.
Te roſeo quondam lachrimam ſtillauit ab ore,
In virides herbas ruraque; Diua Venus,
Fabula narratur toto lepidiſſima cœlo:
Hactenus in terris non tamen illa fuit.
Expediam Superi: Venus aurea ridet, & inquit,

Dii faueant cœptis, blande poeta, tuis.
Et procul extremas Syriæ felicis ad oras
Ad Libani primos terra beata pedes.
Improba non illam penetrauit Græcia sedem,
Terraq; mendaces non tulit illa viros.
Simplicitas habitat: niueus candorq; iocusq;:
Molle solum: pastus ne &are ridet ager.
Verque suum sibi terra facit: Sol ipsa Dione est,
Quaque venit Diuæ sub pede vernat humus.
Quæq; loquor vidi: (subeunt namque omnia vates,)
Parsq; domus blandæ Cypridis ipse fui.
Hic satis extinctum postquam miserata maritum est,
Ingemuit natæ tristia fata suæ.
Pulchra Venus blandæ gemuit discrimina natæ,
Et vidua hoc ipso tempore Diua fuit.
Liber Amymonen simul & Neptunus amarunt,
Progenies nostræ nam fuit illa Deæ.
Dulcis Amymonen Venus & (quis nescit?) Adonis,
Edidit ad ripas, Byblidis vnda, tuas.
Aspicit hanc furuis, Semeles, dum tendit ab Indis,
Natus: & vt vidit lumina, victus amat.
Esque Venus, dixit, Veneris vel filia certè est,
Et Satyros iussit lentius ire suos:
Vidit & hanc vastas qui cuspide temperat vndas,
Et simul in mediis nescius arsit aquis.
Instat amans illi Deus hinc, Deus imminet illhinc,
Et veniunt faciles ad sua bella manus.
Hæret in ambiguo Venus, & quia poscit vterq;,
Dulcia quæ poscit præmia, neuter habet.
Sæpe ferunt illam niueas iunxisse columbas,
Et lachrimis generos sollicitasse suos.
Ah quoties priscos Libani sua tecta, Penates
Liquit, & ad patrias languida venit aquas.
Ah quoties mœstum lachrimis aggressa Liæum,
Detinuit tenera tygridis ora manu.

Digitized by Google

Altius hæsit amor: nequeunt lachrimæq; precesq;
Cypridis ardentes detinuisse Deos.
Quid faciat Cytherea? gemit: lacrimæq; per ora,
Perque genas riui more fluentis eunt.
In Libano iacuit, virides qua lacteus vndas
Exiguo ttepidans murmure Byblis agit.
Byblidis hic purus violas perlabitur imber,
Perque rosas tenui flumine riuus abit.
Tresque Deam luces, totidemque ex ordine noctes
Fama fuit lachrimas continuasse suas.
Perq domum passim per & aurea limina guttæ,
Et teneræ thalamos emicuere Deæ.
Forte puer iuxta mediis errauit in herbis,
Depositaq; leui cuspide lusit amor.
Vtq; Deam vidit. lachrimas excepit & illas
In viridem ludens spargere cœpit humum.
Quaq; serit, sensim violæ nascuntur ab illis
Et roseus fiorum germine ridet ager.
Obstupuit, puerosque puer vocat: ilicet omnes
Conueniunt turmæ candida Diua tuæ
Conueniunt, Zephyrumq; vocant (res digna relatu est)
Nam Veneris blandas incolit ille domos.
Protinus humentes excussit nectare pennas,
Inque suam facili tramite fluxit humum
Aduentante Deo tremulæ risere myricæ,
Explicuit virides regia tota fores.
Aspicit exultim volucres hic ludere fratres.
Multaq, mirantes aspicit ire Deos,
Caussa tamen latuit: tenues per gramina guttas,
Et leuiter flores surgere monstrat Amor.
Monstrat Amor lachrimasq. Deæ serit: aspicit ille
Blanda Papaueribus lilia mixta suis.
Quaq; videt puros puerum sparsisse liquores,
Hic videt & flores emicuisse nouos.
Hæsit, & obtutu stupuit Deus ipse: fidemque

Con-

Credibile est oculis non habuisse suis.
Chlorida gaudentem trahit in spectacula; Nymphas
Illa suas: ipsos res mouet illa Deos.
Astra ferunt illis superûm caruisse diebus
Cœtibus, & ciues non habuisse suos,
Conuenere Dei lepidos subiere Penates:
Hospitium cunctis Cypridis aula fuit.
Ipsa Venus spectat (teneræ mens blanda Dionæ est)
Vlterius natam nec Dea mœsta gemit.
Colligit vndantes Zephyrus per pascua rores,
Imbribus his pennas inficit ille suas,
Hinc Deus arentes quoties volat, inficit agros:
Et lachrimis lætam nunc quoque reddit humum.
Dulcis humus ridet lachrimis (quis credat?) & optat
Sic Venerem lachrimas fundere sæpe suas.
Causa patet: blandas Cytherea mouit habenas,
Et sonitum faciles edere iussit aues.
Omnia cognouit: nec enim Dea notior vlla est,
Inque meo quæ plus pectore iuris habet.
Digna, Venus, nostra res hæc mihi visa Camœna est
Nomina nam Rosæ ros dedit ille meæ.

Fabula Siderum Eleg. VI.

Ætheris è summo qui tollitis æquore vultus,
Dii vigiles noctis: nocti alumna cohors,
Currere quos toto iusserunt numina cœlo
In statione sua sed magis ipsa Venus,
Ad dominam pergo dum nox indulget amori,
Dum nox atra suos flectere equos.
Vos quoque, turba leuis, vos talia gaudia quondam
Et similes curæ detinere meis.
Vos quoque lusit Amor, faciles aduertite vultus,
Dum placidas cœli curritis ante fores
Cynthia permittit, nec inexorabilis illa est,

En-

Endymion duram non ſinit eſſe Deam.
Nil mihi cum Phœbo eſt: Venerem nam prodidit ille,
Iuncta ſuo Marti cum Dea noſtra fuit.
Baſia quæ figam lepidi congnoſcite Diui,
Aurea gens: vultus res decet illa tuos.
Vos quoque ſic quondam genuit pater ætheris alti,
Perque ſuam iuſſit Iupiter ire domum.
Quæque cano quondam mihi rettulit illa Cupido,
Iuſſit & in faſtos vera referre ſuos.
Omnia nouit Amor, magnoq; æquæuus Olympo eſt,
Et ſenior cunctis eſt puer ille viris.
Ante reluctantem Saturni legibus orbem,
Cum placidus nondum ſub Ioue mundus erat,
Candida ſimplicitas regnis habitabat in illis,
Dignaque tam miti tempore Diua fuit,
Ipſaq; vix notum fuerant tum baſia nomen:
Ipſaq; vix notum fœmina nomen erat.
Iupiter antiqua puer exultabat in aula,
Et volucres viſco ſollicitabat aues.
Forſitan hic blandam conſpexerat ire puellam,
Riſit, & hæc animo res ait apta meo eſt.
Quidq; foret patrem trepida vix voce rogauit,
Ille, caue, dixit tangere larua fuit.
Dulcius hac larua nihil eſt pater, inquit, & illi
Si liceat comitem me dare ſaluus ero,
Scilicet hinc blandas tacitè ſpectare puellas
Cœpit, & has laruas nunc quoq; ſemper amat.
Mox ſequitur, ſubeunſque legit veſtigia furtim,
Et poſcit faciles oſcula plura Deas.
Quoque magis placuit, placuit magis illa voluptas,
Gaudiaque hæc finem non habuere ſuum,
Biſque Deus voluit numerum præſcribere certum:
Bis voluit fruſtra, diſplicuitque ſibi.
Exiliit, totidemque notas, quod baſia ſumpſit,
Fixit, & has circum currere iuſſit humum.

Sidera

Sidera quæ tandem lepidi dixere nepotes.
Hinc sibi non duram mens mea sponder opem.

Elegias aliquot amissas deplorat. Eleg. VII.

Ite leues Musæ, teneri petiere libelli:
Quæ modo condideram carmina, ventus habet.
Quod peperi infelix, pro me tenet improbus Auster.
Surripuit fœtum ferrens ille meum.
Ipse Deus nostros gemuit miseratus amores,
Perditaque infelix carmina quærit Amor.
Inuia perlustrat, latebras scrutatur inanes,
Antraque percurrit saxaque blanda Venus.
Scrutatur lepido ridentem nectare syluam,
Quam Veneres paruæ quam colit omnis Amor.
Ah periit labor ille mihi: mea cura, iocique,
Et mea cum ventis pignora mentis eunt.
Atthida qui rapuit nostros quoque perdidit ignes,
Vt quondam Boreas, nunc quoque crimen habet.
Quid tibi crudelis mecum est? quis carminis vsus
Est tibi? num lusus, num mea furta leges?
Aptiores vastas pelago iactare carinas:
Et maris insanas sollicitare vias.
Perdidit insontem rabies tua nescia Musam,
Innocuosque modos, & leue pacis opus.
Non mea sudantes iactauit sanguine campos
Pagina, nec versos in sua bella viros.
Sed faciles curas, & gaudia prima iuuentæ,
Et nocuit nulli quod male perdis opus.
Haud impune feres, scelerum scribere tuorum:
Hippotadæque tuum carcere nomen erit,
Perfide, sex faxo claudare ex ordine soles:
Hoc precium, hæc culpæ pœna futura tuæ est:
Interea leuibus roris pater aureus alis
In vacua Zephyrus luxuriabit humo.

Ille

Ille meæ vitæ tenues crispabit amictus.
Inque meæ dominæ pectore semper ager.
Ipsa tamen cunctos scrutatum mille amores,
Et volucres Diuos, agmina parua, Venus.
Ite meæ blandum Veneris genus: ite puelli:
Qui mea reppererit carmina multa feret:
Libaque Moplopia, aut Phrygiis è collibus vuam:
Aut iliquid mater candida dulce dabit.
Interea tamen hæc foribus præfigite nostris:
Porticus aut si quæ publica forte patet.

Si quis habes Heinsi teneras monumenta tabellas,
Blandaq́ festiua carmina ducta manu;
Tasia bina Venus roseis furtiua labellis
Spondet, & hisce quid dulcius esse potest.
Illa repertori limo Arridebit Ocello,
Pluraque si poscas, non grauis illa Dea est.
Heinsius infelix elegos sex reddet habenti:
Ille suum blando carmine carmen emet,

ELEG. LIB. II.

De Musis Eleg. I.

Regia quam cernis tenui se tollere cultu
Deliciis plenam mollibus illa mea est.
Exulat hinc omnis gemitus, lachrymæque doloreq́;
Curaq́; in hac partem non habet vlla suam.
Heinsius hic habitat: iocus hunc hilaresq́; lepores,
Et posita paruus cuspide cingit Amor.
Totaque Musarum domus est: hæc turus in aula
Innocuos ducit, nec sine laude, dies:
Altaq́; fallacis contemni vulnera fati,
Et dubios casus, & graue mortis onus.
Imperii Rex ille sui est, placidisque libellis

Imperat

Imperat & chartis, nec minus ipse sibi.
Et quoties blandos circumspicit ordine ciues
Gaudet, & à populo nil timet ipse suo:
Aspicit hic docti genium ridere Catulli,
Aspicit hic numeros, culte Tibulle, tuos.
Battiadenq; suum patriis qui ludit in vmbris,
Quique fuit Graiis cognitus ante suis.
Hic leuibus curis perludit Teius: illhic
Simichides Siculas carmine ducit oues.
Hic lepidos Moschus calamis inuitat amores,
In choreas paruos dum docet ire Deos.
Scilicet hos ciues habet Heinsius: Heinsius illhic
Cum placidis Musis mitia tegua tenet.
Nec tremit, aut circum subsellia pallidus errat
Quæque petit solus munia, solus habet.
Seu patriam cingit, patriam seu deserit hostis,
Tutus ab insidiis vt fuit ante, manet.
Et regni sibi causa sui est: nil credulus vlli.
Nec tibi sors vllas inuida debet opes:
Gaudentem lepidæ circumstant vndiq; Musæ
Hic mihi spes omnis, hinc mihi fama venit.
Hæc domus hæres tota mea est: plorate tyranni,
Inuideasq; opibus regia turba meis,
Si mihi non fletu circumdata patria vultus,
Gensque terit nostras ambitiosa fores:
Sed dulcis sed tuta quies & carminis autor,
Et faciles curæ, vitaque grata tibi.
Sunt & ope, opibus placide caruisse virisq;
Simplicitas magnis gratior esse solet.
Iupiter angustas pauerit ut Baucid. ædes
Exiguo fultas stipide: Dousa meas.
Iupiter ille mihi est: nec enim pia sacra domumq;
Aut tenues Heinsi negligit ille lares.
Vulgus abi, sterilesque animæ: mihi sacra quotannis
Soluere sit genio, maxime Dousa, tuo.

Tum

Tum quoque quod nolim si te vis inuida fati
Surripiat nobis, munera grata feram.
Instituam blandos, tumuli certamina, ludos,
Et similis nobis cura Secundus erit.
Illius ad tumulum pariter, vir magne, tuumque
Iunget amatori blanda puella latus.
Hic qui purpureis leuius premit ora labellis,
Pluraque figit ouans basia victor erit.
Scilicet hos nouit mea quondam Græcia ludos,
Blandaque defunctis basia munus erant.
Sic iuuenum pulchræ cinxere Dioclea turbæ,
Qui docuit pueros basia prima suos.
Interea, mea gens, lepidi saluete libelli,
Tuque domus, Musis regia parua meis.
Heinsius hinc nullum defendit mœnibus hostem,
Nec sibi consortem, nec gemit esse parem.
Diuitiasque suas tacite miratur, amatq;:
Et loquitur populo, vel sine voce, suo.

Ad Didericum Dousam in prælium abeuntem.
Eleg. II.

E Schyticis niuibus, sæuique è frigore Ponti
Redditus ah patriæ vix, Diderice, tuæ,
Protenus è matris teneræ complexibus ibis,
Præliaque audebis miles & arma sequi?
Nec faciles Musæ, nec te Venus aurea sistet,
Nec tibi, quæ furtim vincula nectat, erit?
Sæpe Venus potuit, quod non potuere Camœnæ,
Quodque nouem nequeunt, vna puella facit.
Me tener obsessum leuibus mea vita lacertis:
Militiæ titulum vindicat illa meæ.
Heinsius infelix hac sub duce, tendit ad arma?
Cum vocat illa, volat? cum vetat illa, manet.
Nec minor est Mauorte Venus: nec sæuior ille,

Nec

Nec magis immitis, nec magis arma mouet.
Nec minor eſt Veneris, quam ſæui gloria Martis:
Vos patriæ curam, nec minus illa gerit.
Illa viros Marti: patriæ Mars tradit habendos:
Præſidio Veneris Mars iuuat, illa ſuo.
Si deerunt homines hominum quis bella mouebit,
Aut referet validas ad ſua tela manus?
Cum vacuum miſit lapides Epimethis in orbem,
Triſtia pro patriis quis tulit arma focis?
Hoſtis erat nullus, fuerat qui terra duorum:
Cumque viro totus fœmina mundus erat.
Par dolor eſt nobis, geminique pericula belli:
Triſtia Mars ſpargit vulnera, ſpargit Amor.
Cumque dolor par ſit non eſt conſtantia vobis:
Horrida vos tremitis vulnera ſperat amans.
Atque aliquis figi lepidis optauit ocellis:
Atque aliquis lædi duce vocauit opus.
Si tamen & teſtes res poſtulet, his quoque Cypris
Vtitur: exemplis non caret illa ſuis.
Mucius æternæ meruit præconia famæ.
Impauidam ſæuo torruit igne manum.
Noui ego qui flamma medio gauderet in igne,
Noui ego qui nullo nollet amore capi.
Si libet in mea caſtra veni: rurſuſque viciſſim
In tua; ſi libeat, me quoque caſtra voca.
Aſpiciam triſtes aquilas, ſæuaſque bipennes,
Armaque; & ardentes in tua fata manus.
Tu faciles oculos & ſæpe impune minaces,
Pectoraque, & dominæ mollia colla meæ.
Mœnia tu cinges gladiis: ego colla lacertis.
Nos precibus gremium: milite Douſa ſolum.
Si ſuperor: ſic in Teneide victus Apollo eſt.
Si fuero victor: cum Ioue victor ero.
Omnia Mars domuit: ſed & hunc Cythereia mater.
A veſtro ſpolium præſide noſtra tulit.

Toti superat acies, & tristia bella Gigantum,
Per Libycam Maurosferreus ibat humum,
Vique recens victor ferrugine pectus hebeta,
Et galea vultum cinxerat ille suum.
Dextera prasixo quatiebat spicula ferro,
Qui latus horrendum cingeret ensis erat.
Omnibus ille acies factabat & arma Deorum,
Se quoque, qui belli pars quotacunque fuit.
Mobilis occurrit facili Cytherea vultu,
Quem nisi quod telis ales inermis erat.
Pone sequebatur lepidæ vestigia Diuæ.
Paruaque gestabat spicula parua Amor.
Mare Venerem risit, puerumque: nec his ait armis
Enea ladus matrem sanguine tinxit humum.
Rusticitas Mars quanta tua est! ignosce Dione,
Deliciis dignus vix fuit ille tuis.
Quid faceret? risit lepido Venus aurea vultu:
Hoc latis, vt Martem perdere posset, erat.
Non clypeis validis opus, aut crudelibus armis
Pr cuderes validus Mars, sed amore fuit.
Crede pater Mauors: nisi vincere, vltus abibis:
Teque capi nisi vis, sic quoque captus eris.
Quam bene neglectos Cytherea vindicat ignes!
Vt doleant, hostes cogit amare suos
Ipsaque pœna iuuat: nec Cypride mitior vlla est:
Quæ nocet vt placeat, nec nisi grata nocet.
Scilicet ex illo socia Mars gaudet Amore.
Et Venerem fruſtra quam prius odit amat.
Tu quoque peccato fic cum Mauorte, tuamque
Lesque Deam posthac, Douſa, vel adde meam.

Ad lectorem. Elegia III.

Siue aliquod munus, Diuumque hominúque potestas
Nunc vacat in regno, Iupiter alme, tuo.
Seu quoties eras alieno fluctius igne

Exqui-

Digitized by Google

Exquire subitam vulnere fessus opem,
Dic precor exemplo veniam tetrasse: refer inquam;
Et referam fedes ad tua tecta meas.
Forsitan inquires, cui sim magis vtilis arti:
Et mihi quod credi non malepolle opus.
Sum lepidus, sum blandus amans quod sæpe fuisti.
Omnibus exemplo tes placet illa tuo.
Ambitio sedet hominum possedit & vrbes;
Imperat in hic & fortia & illa fides.
Hic dominæ fauces sibi vindicat, ille secures:
Ast ego, quod potero, semper amator ero.
Hic ego sim, fiveque meam mea vota sequantur:
Non placet optanti sors aliena mihi.
His meruisperas ifcribi. Jupiter inis
Moribus: his cuiem me decet esse tuum.
Exigum posco, nec quod committere nolie,
Officio vires non superante meas.
Focula præbibat tenero tua Dardanus ore,
Et non tu tutum te fueris ille tuo.
Sic ego prahibem cum tendis ad oscula primum,
Et tua praguffem balia tutus eris.
Siue leucen nymphan virides feducis in herbas:
Seu pegeit nodes illa vel illa tuas:
Me pete, me præmitte tibi, fecurior vtfis;
Iudicio nunquam decipiere meo.
Protenus os iungam leuiter, li iungere fas eft,
Inque Dez vultus blandaque colla ferar.
Præludamque tibi, carpendaque balia primus
Experiar, nec me promptior alter erit.
Dicere fi nequeas quantum lubet, annue tantum:
Tutius haud poteris, quam fine voce loqui.
Omnia cognoscam, fi forte vel aspera fuuo
Asperitas tantas excubat ante fores.
Aut aliquis noftros Superum qui captet amores,
Aut aliquis fluxa quem rear esse fide.

Crede superstitio, si quando vocabere, nostro:
Crede meis oculis, signaq; rede tuis.
Dulcia si fuerint, si te mihi digna videntur
Tasia, nec labris displicuere meis:
Ipse pater dicam, venias: tibi cætera reliant:
Dicere si nequeam, nulla figura dabo.
Basia sufficient mihi tu potiora tenebis:
Non ego promilla fur tibi noctis ero.

Ad inuidum pro domina Faustina. Elegia I V.

Inuide quid nostros toties proficinda amores,
Quæque mihi placuit, non placet illa tibi?
Ardua si non est, veterosq; imitata Latinas,
Et minio fulsum corpore pallet humus.
Signem-ne fatis illa meo est, nostriq; secretis
Cernerit aut quid aliquid corpore maius habet.
Si virgo & leues faciunt ea corpore mores,
Gratiaq; mobilitas, & lepor omnia dedit,
Ar facilies effigie, quique laudor ipsa.
Plurag; quæ sensus fuit pure mero.
Quid? Thoridem. Proceing mihi, quid nomina factas
Cæteræ? gens pelli proporia illa fuit.
Andromaches memini: sed multis illa mariti
Sanguine rectores Hectoris ore dignafuit.
Mittam hecvotum deuicti, decet illa potere,
Et vatem fcie quo tractare habet.
Ille hastam potitis videor tractabat armis:
Omnibus hic armis durior vxor erat.
Quos ibi mentitum Phrygia mactauit Achillem,
Inthunti rigida conlinguo ora mana.
Adde quod antiqui fuerant e pubibus orti,
Et genetrix pietas prima, fola fuit.
Sylua, quis hoc nescit? veteres genuisse parentes
Dicitur, hæc multo femina prima dedit.
Non lucentis blandos animo retinebat amores:

Vix

Digitized by Google

Vix etiam notum fœmina nomen erat.
Glorta da nascentem fundebant roboranubam,
Ipsaq; vix nato excipiebat humus.
Rustica Saturno sub præside desiit ætas,
Jupiter excepit, qui nova iura tulit.
Corpimus à blandis aliquid sperare puellis,
Et placidas mentes iuntit amica Venus.
Siceriam prisco vix degeneravit abauo,
Et soboles trunco digna parente fuit.
Afpera dum fenfim, lic Dis voluentibus annum,
Mutata eft feritas: parsaq; turba fimus.
Præcipue noftræ, genslinfidiofa puellæ
Quas vigor & ieuitas non oneroſa decet.
Hoc quoq; (ſic fama eſt) ſuperi laudare feruntur,
Et breuitas illos mobilitaſq; iuuat.
Iuppiter è Diuûm toties cur veneſit aula
Quæritur & nota coniuge: maior erat.
Non placuit grauitas nec noſtra maior imago,
Nec notuit lædi tard a ferre iuli.
Ad Semelen ſupplex, ad Naida quamlibet ibat,
Vt precium cœli parua puella foret.
Sic modo Ledæa iacuit diffuſus in vlnis,
Et niues formam diſſimulauit iouis.
Et modo fed taurus, mediis creauit in herbis,
Et fuit armento quod fuit ante polo.
Hoc mihi ſi placuit, non ſum ſapientior illo:
Et ſuus exemplo ſtultus amator ero.
Tu quoq; noſter amo. ſimilem tibi poſce maritum,
Ne fubeas oneri blanda puella, tuo.
Quantus eras Polyphemе? tamen Galatea refugit:
Muſaq; nil quicquam, nil potuiſtis oues.
Nec quæ Trinacriis errabant montibus agnæ
Iungeret amplexus vt fugitiua ſuos.
Acidis illa tamen teneris hærebat in vlnis.
Blandus & exigui ponderis Acis erat.

Digitized by Google

Tu quoque nosse amor, venias non dura roganti.
Non ego sum tenere parca futura tibi.

Ad Bebemum de patria calcharina. Elegia V.

Sicelne cui tantis Batauos accedere nobilos
Fe tibi forderet terra paterna fuit,
Ibis, & hanc gentem patriæ præferre relinquæ
Gaudia tot, meorum quæ tibi Leida dedit?
Cælicet effalliquid patriis inuiserit artes,
Effalliquid relegum posse videre fuis.
Omnia sunt aliquid, tamen his maiora superfum.
Nec male nota mihi, nec male nota tibi.
Nescio quæ veluti [ſ]ui ſit dicere[ſ] ſterilis
Eminet ingenii dote puella ſui.
Ingenio cunctas ſuperantiere illa puellas,
Atque aliquid fœua nomine nauis habet.
Inuidet tua vota tibi, tu mollior illi,
Dulcia præterea dona, iuuandus erit.
Et modo dorabis quem præcgat illa libellum,
Quodque verecundo pollit ab ore legi.
Nunc Batauum laudes referes, ipſoque poetam,
Atque ita per cauſſas omnia tota ages.
Forſitan hos inter dabitur tibi gratia illis,
Atque aliquo ſaltem nomine notus eto.
Vel Tragico nuper quæ fudimus aula cothurno,
Vel potius blandus quæ mihi dictat Amor,
Sulcquid id eſt tantum peccet ve commender abillis,
Et referas ſi qua grata futura putes.
Plus quoque quam rerum vel fas eſt addice nobis,
Nec dubites laudes accumulare meas.
Non ego vter tenuo de diuinitus ab vndis
Fraxinipam pares, blande poeta ruas.
Omnia ſunt tenuanda tibi, ſub mille figuris.
Mollior ecce virtus fœpe tegendo amor.
Illius ingenium placide laudabis & artem,

Ingenio-

genio plures fit licet ipsa tibi.
tudio communis amor celabitur uno,
Cecile immunis fulpicionis eris.
an adulentus tibi nomine nulla figet:
ic venient animis vulnera prima tui.
reat, quisquis non hac perabit ab ulla
finea cui demens infecit ora pudor.
tuia nimium, tuto diffidis amori,
ipsam patres ipse videre tuas.
ge ignoficas: non sunt tua numina tanti:
venian fallo, Douía. Bolleant.
ego tam tardus, nec enimale credere possis
dubites, poterit dicere Roffa tibi.
uopero iam Parga mihi, iam Calaris arces
a hanc, apparent: terra barata vale.
nec accedam, nec me via fallet euntem,
ei aliquid matus Cafare quaerit amans.
cram vul una cuius te carmina legi,
ana prima fuit, quam mihi nota fuit.
dinus molles, & tempora prima per artem
periar. si qua possit ab arte capi.
ra de facili venient & verba sequentur,
lq; quae iungunt carmina iunget amor:
fitur accedent & thraq; turba poetae,
xilio flammis turba futura meis.
ous his blandus quid non speraret amator?
nino venient quaribet apta meo.
rget Nemesin. Nemesis mihi fiet in illa:
se alio ignes protenus illuderit.
si quisquam petiit, petit ille duobus:
peterit a tibi pacem, si tilla mihi.
ji pudor prohibet mihi dicere, perleget ipsa:
bueniet vero charae benigna meo.
nihi patroni, quot sunt tibi Roma poetae,
uenient, quotum taxat' unus amor.

Omnibus his formis meus occultabitur ignis;
Inueniam flammis nomina mille meis.
Quo feror infelix? quo me temeritas error,
Et male fœlini pectoris ardor agit?
Cætera quæ restant pro me peragenda relinquo:
Da veniam votis tu modo, Rosa, meis.

Ad Iacobum Vilsherum. Elegia VI.

Quid tories, Vilshere, meos inquiris amores,
Nec pateris flammam dissimulare meam?
Scilicet obduduss milies consumitur ignis:
Vult sua celari nomina parua amor.
Le bia vix nota est teneri formosa Catulli:
Et melius cœcum Cynthia nomen habet.
Sic referet Rosiam quam nescit omnis amator:
Sic alibi olm. sic sibi verba dabit.
Hæc tenus infabis de nomine depecor vno,
Cætera si tacito non licet esse mihi.
Inclyta Lugdunum nostros sibi vindicat ignes:
Illa mei cauſſas prima furoris habet.
Hic lepidi esſes, intentaq; tela iuuentæ,
Primaq; militiæ castra fuere meæ.
Cedite Pierides, vestra Venus errat in vrbe:
Virgineas fedes occupat nobilis Amor.
Non ego peccaui, si me Deus abstulit alter,
Alterius, oculi si nocuere mei.
Fhœbe pater, tuto si non licet esſe poetæ,
Da veniam melius miles Amoris ero.
Douſa meus fauos hic olim reppulit hostes,
Luminibus quamuis fauclus ida tuis.
Fortisan hoc fatum domini complebitur vtbem:
Et fuit exemplum ciuibus ille suis.
Me ſimilis languor, ſperataq; peſtis ademit:
Seu ſeries fati, ſeu fuit ira Dei.
Tertia iam meſſis, totidem ſe frigora laxant,

Cum

Digitized by Google

Cum miser, ignoto vulnere tabuero.
Quos ego non gemitus, quas non lusp ria fudi?
Quo fugit ubi quibus illa fores.
Obstupui primum facili peccuffus amore.
Et meruit flammam follicitare meam.
Non aliter blandæ thalamis incluía parentis,
Ad gemitum matris caía puella fedet.
Quam Venus ocenio nondum plorerait igne,
Nec tepido ftrinxit vulnere primus amor.
Dum recolit penfum dum fe miratur in illo,
Nefcia fallaci vulnera feciteae
Ingenuit exemplo: nec adhuc de vulnere certa eft,
Sed fubitus primum pectora terror habet.
Vixequidem fenfi dubio depreffus in igne,
Cœcaq; dum metuo fpicula vulnus abo.
Sic xenit in caffe quos non bene linquit, alauda:
Ipfaque qua vitat retia, rangit auis.
Simplicitas nocuit, nocuit vicinia nobis:
Et meruit damno proximus effe meo.
Quid tibi de vultu referam? quid cætera dicam?
Di faciant foli pulchra fit illa mihi.
Diffiteat cunctis, fatis eft quod conuenit vni:
Hac fpecie formam vindicat illa fuam.
Non Helenea laudo de qua fe iactat adulter
Atticus & rurfum Troicus hofpes baber.
Quod placuit Menelae tibi, placet omnibus illud,
Et nimium caute ftultus amator eras.
Quis Paridem damnat, nifi fit vefanus & excors?
Innocuas Thefei quis negat effe manus?
Si fapis Attide, quifquis peccabit in illa
Coniuge iudicium comprobat ille tuum.
Nos tapiens damner, fapiens nos culpet amator:
Nec facile abfoluat, nec bene dicat amas.
Non mihi concordes ad publica verba Quirites,
Nec populus iudex experiundus erit.

Digitized by Google

Rex Amor est: plebem Venus aurea negligit: odi
Alterius placitum, dum placet illa mihi.
Si breuis est multis, longa est quæ sufficit vni:
Legitimus formæ crimina penset amor.
Cætera conuenient: aliquot superamur ab annis.
Disperet vanas qui numerabit opes.
Non mihi fors fasces, non dotes impetet villas:
Nec potui fluxæ debitor esse Deæ.
Hæc quoq; Dî præstant, qui me fecere poetam:
Dos hederæ nobis dos mihi carmen erit.
Omnia cognosces: sine nomine nomen habebis,
Et poteris flammæ confcius esse meæ.

Ad Ioannem Foreſtum. Elegia VII.

Foscetis ad dulces epulas cupiente puella,
Vlterius tuto non licet esse tibi.
Hactenus in solis, Foresti, tempora Musis
Omnia ponebas, & bene tutus eras.
Quid facis infelix? medios cur tendis in ignes,
Et properas fatum præcipitare tuum?
Desine festiuæ nimium confidere turbæ,
Dum rudis est ætas, dum rude pectus habes.
Scilicet arquzui si speras vulnus Amoris,
Et puerì sentas tela cruenta Dei:
Non totidem tibi terga bonæ, quot fuistulit Aiax,
Non septem geminum spicula figet onus.
Spicula si nescis, oculis labuntur ab illis,
Et melius Teucro pectora tangit amor.
Perculit instantem patriæ Briseis Achillem,
Seq; oculis vltæ est ipsa puella suis.
Vulneribus nullis nullo penetrabilis ictu,
Cum placidam Nympham vidit inermis erat,
At tibi languebunt faciles sub pectore Diuæ:
Phœbus in aduentum Cypridis exul abit.
Et modo desuetam repetes ad carmina mentem:

Armodo Musarum sollicitabis opem.
Omnia deficient: quid enim non perdit amator?
Ingenio mœstus destituere tuo.
Nec tibi deliciæ, nec dulcia nomina vatum,
Nec tibi tam gratus magnus Homerus erit,
Omnia mutantur: facies venit altera rerum,
Cum semel ignauis serpere cœpit amor.
Sic ipsi voluere Dei, sic omnia: nostrum
In gremio fatum pulchra puella gerit.
Iupiter humano tonies percullus amore,
Patridem illo viuere dixit anus.
Delia narratur de virginitate reuoquc,
Tres dominas fati consiluisse Deas;
Attopos assensit, voluendaq; fila sorores
Pensaq; fatales explicuere manus.
Venit & expositas dubio fua fata parenti,
In patrios vultus collaque lapfa fuit.
Iuppiter arrisit, faciemque amplexus & ora,
Hic totidem Parcas, filia, dixit, habes.
Hoc quoque tus nostris Superi tribuere puellis,
Materies illis ludibrium usque fumus.
Nec tibi, si vellent, Superi fuccurrere possent:
Iupiter exemplo defuit ipse suo.
Fabula narratur, si nisi quatenus omnia vati
Scire licet, magnis non nisi nota Deis.
Iupiter imberbis, nec adhuc à fulmine dictus,
Fulmine sepulto fœdus amator erat.
Captus erat primo teneræ Iunonis amore,
Nec bene germanam cœpit habere fuam.
Viderat hoc quondam genitor Saturnus in illo,
Sed potuit blanda rea pietate regi.
Sæpius accedens Cybele laudauit vtrumq;,
Et pietas vifa eft digna fauore Deo.
Sæpius amborum confpexerat ofcula furtim:
Ofcula tunc fignum fimplicitatis erant.

Sufpi-

Digitized by Google

Suſpicio nondum diuoſq; homineſq; tenebat:
Vltimus erroris terminus ille fuit.
Nunc ſceleri metus in ſcelere eſt. diffidere gaudet,
Inq; alio mores quiſq; timere ſuos.
Interea crebro ſuſpiria ducere cœpit,
Et lepidus cœpit tangere corda furor.
Quaq; ſuos greſſus tacite germana ferebat,
Huc etiam greſſus contulit ille ſuos.
Iuerat hic Iuno: ſubito conceſſit eodem
Iupiter, aſſedit, iunxit & ille latus.
Baſia poſcebat, ſed plura vt poſceret illis,
Nec ſatis è voto gaudia plena tulit.
Baſia figebat: ſed quid poſt baſia poſſet
Neſciit, & morbum cœpit amare ſuum.
Quid faceret? læſos macies obduxerat artus,
Nec vigor in toto corpore priſcus erat.
Qid faceret? narrat Cybele ſua vulnera matri,
Nec mora, Saturno rettulit illa ſuo.
Protenus admouit ſenior ſua lumina Chiron,
Et trepidam cœpit ſollicitare manum,
Venarumq; vias, momentaq; tentat, at vnum
Hoc potuit Chiron dicere, febris erat.
Audiit hoc curua latitans in valle Prometheus,
Caucaſeam nondum paſcere iuſſus auem.
Vtq; fuit primum teneri conſultus amoris,
Riſit & ad matrem iuſſit abire ſuam.
Corycidas rupes, Themis, & loca dicta Camœnis
Poſtmodo Bœotam forte tenebat humum.
Hic Superis reſponſa dabat, non Delphica ſaxa
Scilicet, aut vlli cognitæ laurus erat.
Paruit infelix, Themidis delubra petuntur:
Templa Deæ paruum ſtramen & herba fuit.
Huc vbi peruentum eſt, humilem complectitur ædem
Iupiter, & fulmen ponit ad antra ſuum.
Reddita vox luco eſt: vocis meminiſſe putantur
Naiades,

Vsiades, & vultus oculuere Dea.
Quod cupis hinc, tuno poterit gremioque sub illo
Quæ petis his foetus, & tua fiet proles.
Obliquit coeca peruifus imagine vocis.
Iupiter, & tantæ simplicitatis erat,
Rursus in amplexus tunonis fertur, vt ante,
Et leuiter veltam iungit, vtante suum.
Vtque nihil desit, ve'amina linquere iussit
Ad thalamum, velles isolla reponit humi.
Confiterant ambo. gremio se blandus amator
Mollirer infundit, blandaque colla petit.
Sic pariter iuncti lacuere sub arbore eadem.
Dum placide in somnum lapsus vterque fuit.
Nil tamen vlterius potuit, turbique receffit,
Et nondum potuit scire quid effet amor.
Nunc quoque nescirer, toties neque fœtus adultet
Impiesset proprio sanguine turpis humum.
Capta viam monstrauit anus, fœdissima nuttix,
Hoc coelum officio fœda ministra tenet.
Crimine nunc quisquis proprios præterierit annos,
Et meruit facile cadiorese fuo.
Tu quoque, Foreffi nimium percabis in vna,
Si pereas aui commoditate tui.

Libri conclusio: Elegia VIII.

Hactenus optatas placide transfinitimus vndas,
Et peragit cursus nostra iuuenta suos,
Cum domitæ belli acies, cum nomina regum
Materies poliens carminis esse mei.
Non animi vires, non defuit altus Apollo,
Et poteram tanto digna furore loqui.
Pectora nam memini timulo percutere Euan,
Et grauis in dextro cornu corburnus erat.
Iam poteram Grajos inter placuisse poetas:
Et fatis erectus, nec minus ausus eram.

Grotius

Digitized by Google

Crotus applaudit populoq; ignotus in ipso,
Per pede percutit cunta theatra fuo.
Spiritus affurgit, nec iam leuioribus ictus,
Ibat, & ignauum despicebat hominem.
Mane erat: regredior hic Di volucre penates:
Sic mea fruibius fata regebat amor.
Mollitur heſterna vertex turbata papillis,
Vtq; erat è somno languida. Roſſa venit,
Candida ſimplicitas placuit, leuiterque cothurni
Fouilere depoſito ſedula amatorem tam.
Riſit & offendens gremium Cytherea matet,
En ait O ubi ter mangne poeta, tuam.
Exanimo reges ſtruxq; abiere tyranni,
Et tibi vir blandi fractra uera.
Eviolis ſernam contexuit alma Dione,
Et viridi myrto pulpita feci amor.
In gremio conſpi leuibus decurrere ſoceis.
Hoc opus: hoc vires maxima ſenio dedit.
Materies hæc lata fuit. Tragicisq; videbar
Queribus. & mœſtis aptior eſſe modis.
Roſſa domi ſeruans mitterum proſcripſit amanſem:
Nunc quoque pars operi conuenit illa meo.
Candida poſteritas veſtro date ſerta poetæ,
Aliq. aliquis myrto dulce coronet opus.
Diuitias fortuna meas diuiſſe beatis,
Vindicat hic partem, vindicat illa ſuam.
Hoc ſupereſt, quantum fatis eſt poſt funera laudis,
Ne metuam à nulla poſteritate legi.

LIBER III.

Ad Ianum Douſam. Elegia I.

Nordvicum mea vita petit ſecedite *Muſæ*,
Sacraq; Muſarum mœnia. Leyda vale.
A Douſa ſocus ille calet. non poſſumus eſſe

Crimi-

Digitized by Google

Tu minis immunes hic vbi regnat Amor.
Credibile est illic veteres pendere sagittas,
Credibile et pharetrâ crudescere tela.
Credibile est aliquos & nunc fuisse illic calores,
Aut tenuem flammam nominis ista tui.
Dona dabo Musæ, nimium male cognita nobis
Turba, meus vobis omnia debet amor.
Seluimus hæc primum per vos impune licere:
Et placuit crimen si modo crimen habet.
Cætera dictamus genio dictamus & amnis:
Hic fuimus erimus, inazime Ouidia, rui.
Patria ad exemplum (Syllenius arbiter Hesiæ,
Qui prius immunis nec prius ictus erat.
Forte suos illi genitor narraverat ignes
Ebrius & flammas femina prima fuit.
Credidit: inde fit ne quis dubitaret, amauit,
Et pietas illi causa furoris erat.
Nos quoque non tristis non impius abstulit error,
Sed furia Musis mens mea victa tuis.
Atq; aliquis nostros placide componet amores.
Et pietas illi causa furoris erat.
Nos quoq; non tristis non impius abstulit error,
Sed furia Musis mens mea victa tuis.
Atque aliquis nostros placide componet amores.
Et comitem Roßa fe dabit ida mez.
Non genus aut facies, non longi sanguinis ortum,
Prisq; meorum nomina cenfet amor.
Iupiter aurato Danaes flagrabat amore.
Captus ab agresti Naide Daphnis erat.
Ille suum multo terrebat fulmine mundum,
Hic pipula sparsas conciliabat oues.
Nec minor hic fuit ante sua, nec maior Olympo
Iupiter, in parterm pauper vterq; fuit.
Defuit ex æquo, quantum sperabat vterque.
Nec magis hic felix, nec minus ille erat.

Dite

Digitized by Google

Dite quid infertis? vel quid toue celsius extat?
Hos quoque qui iung t cætera iunxit Amor.
Iupiter, & toto Superis qui diffidet orbe,
Vnius afpectu virginis ictus erat.
Perfephone cunctos commouerat ordine Diuos.
Inter amatores Pan quoque forte fuit.
Diferimen Deus omnis habet, terraque marique
Iupiter, armatus fulmine, iura dabat.
Cætera gens furgunt animis, & quifque minorum
Spe dominæ pro fe Iupiter ipfe fuit.
Conteftium petiere fibi refponfaque Diuûm.
Pars Libyci quondam templa tonantis adit.
Pars clarias lauros, pars Delphica confulit antra,
Omnia fuspenfos detinuere Deos.
Riſit Amor, placidæque fuas erectus in alas,
Et mihi funt voces, & mihi laurus, ait.
Refponsumque dedit. Superi plorabitis, inquit,
Tertia cui ſeruit Regia, primus erit.
Dixerat, & blandas teneræ genetricis in vlnas
Labitur: euentus res habuere fuos.
Iupiter occumbit, Cererisſe filia Di ti
Illaqueat, & ignaiam nunc quoque ſeruat humum.
Scilicet ex illo miſeri ſperamus amantes,
Nec bene diſcrimen ferre puratur Amor.
Inuenit ex æquo ſimiles autifficit omnes
Cypridis. & pueri vuinus & ira Dei.
Tu quoque fortunæ comites aut accipe caſus,
Ingenium ſequimur, maxime Ouidi, tuum.

Ad Petrum Handium. Elegia VI.

Si quis erit blando Veneris qui torpet ab igne,
Et vitium mentis, quod fit amare, habet,
Sit procul ille mihi, ne nos damnemur in illo.
Ceſſet & exempli lege nocere fui.
Ingenio viget omnis amans. Venus otia neſcit,

Oci

Digitized by Google

Otia festinus ducere nescit Amor,
Tollimur, & cœlos subitò transcendimus Hondi,
Mensque nouo motu, cœu aliena, caret.
Carmina cum cultus cum dulcia furta Tibullus
Scriberet, in gremio pulchra Nexra fuit.
Callimachoque suo, placidos cum conderet ignes,
Cynthia de collo dulce pependit onus.
Basia quot Naso rapuit, tot carmina fudit,
Ingenio flammas elicrente suas.
Nos quoque cum blandæ tepefecit spiritus auræ,
Et dominæ mentem tangere cœpit amor,
Scribimus, & calamus spectatæ ferta feqnantur,
Dextraque festiuum siste nescit opus.
Alteraque vt collum tenuit, manus altera ceram,
Deficit in partes illa nec illa suas.
Nec fólos Elegos nec fólos Iudimus ignes:
Omnia conanti fufficit ora Venus.
Aſpicis Aſcræi calamos, & mollia vatem
Qui Siculas inter carmina fudit oues.
Hæc quoque tentanti facilis accommodat alas,
Deque fuis humeris ipſe miniſtrat Amor.
Porrigit erranti gaminas Cytherea columbas,
Perque fuam mentem fedula ducit iter.
Cum dominam vidi, fcelus eſt mi fcribere poſſe;
Ingenium vires miſcet & illa fuas.
Cum ſua Socraticis nata eſt ſapientia chartis,
Ingenibus Phædo fuſus amantis erat.
Ille parens veri, rigidique interpretis hæreſi,
Cui nocuit plures non habuiſſe Deos,
Hauſerat é blandis pueri ſpirantis ocellis,
Hauſerat é vultu purpureſque genis,
Quicquid Ariſtonides diuina cantat in vmbra,
Qua platanus gelidam lymphaque reddit humum,
Talibus aufpicijs doctæ creuiſtis Athenæ:
Talibus aufpicijs Græcia nata fuit.

Digitized by Google

Impia Posteritas titulos transcribsit, & anti-
Fratidium nullit cuttibet esse suum.
Diuisere Deos, & sor fecere Camœnas,
Quot sapiens, illas nollet habere nurus.
Tu quisquæ, qui mecum studijs communibus, Hondi,
Solicitras multas in tua vota Deas.
Qui pariter quondam crudelia fulsa magistri,
Et tragicos fatus verbaque ferre soles,
Cum leuibus primum sub sceptris duximus zeum,
Temporis & vitæ prodiga turba fuæ:
Nunc etiam multis nostris nec fas tempora Musis
Scilicet & totos continuare dies.
Desine tam multas pariter tibi poscere Diuas:
Sufficit ex nulla, multas colisse Camœnas,
Non bene queis notum numen Amoris erat.
Quod rapiunt Musæ, totum debetur Amori:
Quas tribuunt partes omnibus, vnus habet.
Mox Venus, & natus Veneris amoribus vmbris
Surripit, & plures nescit habere Deos.

Eleg. III.

Tertia maturis exacta est messibus ætas,
Tertia lam tristi frigore fluit hyems.
Cum mihi crudeles primum placuere furores,
Cum me fossa tulit tangere cupit amor.
Ex volui demens, & tam patienter amari:
Et mihi mens confans & sine labe fuit.
Interea dura toties falsitia lingua,
Et gemini fatus improba fossa, tuos.
Scilicet infelix, cui solo nomine notus,
Eque potarum lubibus esset Amor.
Sic aliquis fratrem sequitur, sic nupta maritum,
Sic sequitur matrem filia parua suam.
Disperear, quisquis pietatem credit amorem,

Tempora-

Temporaque antiquas simplicitatis agit.
Nec pariter cunctas quas adpicit odit amatves
Nec pariter cunctas iudicat esse suas.
Ætherea sic quisis sic pulchri lumina solis,
Sic aliquis totam cernere gaudet humum.
Siderasque & magno quicquid micat unus in orbe:
Omniaque haec quuis singula nullus habet.
Cur dominam quisquam non quo videt omnia vultu
Aspicit atque oculi crimen amanta putat?
Cur aliquis solum hic demens spebat amicam,
Et sua priuato lumine cenfet ames?
Cur aliquis pro se formosum iudicat vilum,
Nec Furias omnes aut putat esse Deas?
Cur aliquis nomen domina diffingit ab hoste,
Et placet haec nobis displicet illa magis?
Scilicet angusto nimium concludimur orbe,
Indicio peccat qui sapienter amat.
Hinc furor est: quinis cunctas impune puellas
Diligit aut cunctas negligit una nocet.
Nil poterunt omnes, nec iunt in crimine centum:
Vt pereas: causas una furoris habet.
Desiciasvnam, centum prudentes amabis.
Vt valeas, nullas excipe: sanus eris.
Priamides nondum fatali tactus ab igne,
Pauper erat, tectum monsque nemusque dabant.
Hic faciles Dimas & numina turis amabat.
Et prope tot Nymphas quot numerabat oues.
Dum petijt quaenis, feliciter iuit ad omnes,
Et nimium felix, nec sine mente fuit.
Vnius ardebat bellum sibi vexit & orbis:
Atque eadem Paridis ignis & vrbis erat.
Quis furor est vnum cunctis praferre quod optes,
Et tibimet voto velle nocere tuo?
Sic peccant omnes: sic Lesbia tollit amantem,
Et quicunque fuum carmine nomen habet.

Digitized by Google

Gaudia de multis rapuit sibi quisque puellis:
Exitium cuiuis vna puella fuit.
Hoc mersit, quisquis Venerem concludere primus,
Et voluerem docuit vincula ferre Deum.
Errat & exultat leuibusque inuititur alis,
Nec modico claudi limite gaudet Amor.
Legibus angustas nostris sibi sumpsit habenas,
Et quæ non didicit vincula ferre tulit.
Nunc furit in quemuis, patriteque vlciscitur omnes:
Omnibus in nobis vertitur ille suas.
Nos fumus immunes scelteris, cur plectimur vna?
Alterius cur nos fata furoris agunt?
Si merui pœnam, pœnam non deprecor vllam:
Si placet exemplum, solus amoris ero.
Hoc quoque si plus est, placeat mihi quæ liber oro;
Da numerum saltem: displicet vna mihi.
Cur magis hæc, minus illa mea est? non terreor vlla:
Et satis est Rossa posse carere mea.
Tot mihi sint gratæ, quot sunt vbicunque puellæ,
Et magis inuadat, sed minus vrat Amor.
Omnibus opponit miles sua pectora telis,
Et melius cunctas nauita fulcat aquas.
Nos quoque, si fas est, Superi, flagremus vbique.
Non alius nostri terminus ignis erit.

Eleg. IV.

Seu furor est, seu morbus amor, seu dulcis imago,
Siue aliquid magnos quod probat esse Deos;
Cogimur, & Diuos sequimur, fatoque minores
Imus, & huic pœnæ debita turba sumus.
Qui teneros vultus, qui lactea colla genasque
Inuidiam culpæ credit habere suæ,
Errat, & in toto Superos non respicit orbe,
Errat, & autorem nil putat esse Deum.
Omnia nescimus, causam neque noximus vllam,
Et fati

Et satis est. si quis non sapienter amat.
Quam misere eit quemcunq; timat quod cõprobat alter
Et facilem cuipam quam curarur habet?
Quem facies pulchra quem frons absoluit amicæ
Protenus & quouis iudice liberabit.
Qui sibi tutalem patiter tellenque furoris
Inuenit, & prudens fed male tutus amat.
Cunctaque commendat. quæ commendantur vbique,
Et nil quod nalli displiceat illud habet.
Nos aliquis cæcos aliquis nos dicat ineptos:
Iudicium tanti nec patet esse meum.
Atque aliquis quærat. quod non bene nouimus ipse,
Cur placet hæc oculos corripit illa tuos?
Cynthia laticias animum tamen abstulit ocellis,
Ingenij contra dote Corinna fuit.
Lesbia cantando, Nemesis formosa loquendo,
Gratior aspectu pulchra Nextea fuit.
Nos neque formosam, neque dicimus esse diserram,
Nec facies culpæ causa nec ora meæ.
Plus aliquid forma, plus est ocalisque gestusque,
Plus aliquid toto corpore quicquid amo.
Similiter tamen illa mea eit incaeque furoris
Dicere nec causam nec reperire mei.
Sitque aliquid nescire mihi, diuina petuntur;
Inueniunt causas inferiora suas.
Quam facile eit pulchra facienı laudare puellæ,
Quæ quia formosam quisque putabit, erit.
Quam facile eit toras oculis ascribere culpas,
Atque aliquid pro de dicere posse sibi!
Me nihil in tota placis pula tangit amica.
Nec mihi plus membris displicet ipsa suis.
Cæsera Diuorum gremio commissa reguntur,
Atque aliquid sanctæ religionis habent.
Sic Superis vsum, sic qui regit omnia Diuûm
Votaque nostra suo numine firmat Amor.

In Veneris regno locus est, vbi fata canuntur:
Et totidem Parcas mater Amoris habet.
Is Syriæ lucis, quia se Cephalea coniux
Exerit & primo lumine pingit humum.
Cypridis æternæ nemus est, vbi nulla feratum,
Nullaque quum Veneri sacra vagatur auis.
Assyrios Diuæ thalamos, & Adonidis hortos,
Si meminî, sacram Gracia dicit humum.
In medio syluæ domus è violisque rosisque
Surgit, & hanc circum pura fusurrat aqua:
Elachrimis fluit illa Deæ, quas fudit in herbis,
Cum rigido læsus dente maritus erat.
Cum puer infelix animam profudit Adonis,
Edomina pendens lacrimatore fuit.
Ingenuæ frondes virides fecere columnas,
Et teneræ myrti, pomaque digna legi.
Quas teneri iuxta semper glomerantur Amores,
Quot volucres æther, syluaque nutrit apes.
Cypris odorato thalamum sibi legit in antro,
Summaque diuini culmina montis habet.
Pasithee iuxta iuxta par dulce sororum
Aures formosa stamina pingit acu.
Nominaque intexunt propere quos iussit amantum,
Et iuuenem sequitur quaque puella suum.
Hos puer è turba vicino in cortice signat,
Et totidem ductus proxima myrtus habet.
Nos quoque, si qua fides myrto fueramus in illa
Viterius non est causa petenda mihi.

In Amicum, qua fronem rivalem prosecutus.
Eleg. V.

Omnia fastinui vix sit patientia victa est.
Sæpe fuit magno crimine pulsus amor.
Atque aliquis dominæ ferauit verbera linguæ,
Atque aliquis seuos vellet habere Deos.

Quod

Quid iuuat immodicè effundere dolorem? Infanduse amanti-
bus cedimus: Sic etiam medicam sæpe parantes opem.
Nos quoque neglectos iacilis fortuna sequetur,
Nec meliores tardi sinis amores erit.
Respicimur: tantus nobis perfertur amator.
Quis puter hoc? Nostræ posse placere meæ?
Etne aliquis paucos, qui crimen diuerit arcus,
Aut nimium iuuenem non puerit esse virum?
Et laudari ipses interuenisse reguntur,
Et pereat voti commoditate fui.
Tu tamen infelix cui non fat viximus vni,
Cui vitium pro me nostra iuuenta fuit;
Hunc potes amplecti, cui nox sine crimine tota esse
Illius in noctem stulta vacare potes?
Serius hoc nihil est, nihil tantum funus & vmbra:
Scilicet in lecti parte caduuet habes.
Si placet hoc tantum, tumulos scrutemur & vrnas,
Et quæ cassa sua corpora luce iacent.
Inuenies numero quod complectaris in illo,
Et tibi quod mallet suppeditabit humus
Vix senior quicquam fundusque hoc lumine distat.
Hic abijt fatilegibus, alter abit.
Spiritus in pœnas inanimo pro tempore restat,
Vt doleat vitæ si superesse queat.
Non ego tam segnes optarim ducere lunas.
Præueniat fatum talia damna meum:
Naufragus vt lecti iaceam, sine viribus vllis,
Opprobrium tantum iadibriumque tibi.
Est aliquid plenis vitam posuisse sub annis,
Dum dominæ possis fiendus abire suu.
Vlterius nihil est: pudor est quod reddat abillo,
Et supor infelix difficilisque venus
Quis pudor est totam narrando fallere noctem,
Et pronuos tantum posse referre fuos?
Pergama cum Grajis primum peterentur ab armis,
Non

Digitized by Google

Et Phrygiæ lentas Græcia ferret opes.
Dum decies flauas proscindit messor aristas,
Dum decies tristi frigore torpet humus,
Argolicæ blandi tulerant dispendia lecti,
Et tulerant voti tædia longa sui.
Troica res tandem fatis concedit Achiuûm,
Ad patrias pergit quisque redire domos.
Debita pro charis persoluunt dona maritis,
Et iacet ante suos quæque puella Deos.
Quilibet amissæ penitabat damna ruinæ,
Quilibet excepto Nestore fortis erat.
Scilicet infelix, qui tertia viderat ire
Sæcula, iam lecti triste iacebat onus.
Pœnituit totas Pycimeden flertere noctes:
Hoc precio tanto tempore casta fuit.
Ille suæ demens iactabat facta iuuentæ,
Priscaque laudando sæcula fortis erat.
Parcite sicut opes annos numerare puellæ:
Tempore dos crescit, tempore vita perit.
Deficimus semper spatio decedimus ipso,
Et minus accessu, quam fuit ante manet.
Dispereat, quisquis pariter cum dotibus annos
Supputat, & pœnam muneris instar habet.
Me vigor & leuitas tumulum comitentur ad ipsum:
Excipiat cineres plena iuuenta suos.
Quæ dominam fallunt, morti debentur & vmbris
Tempora: torporem sentiat vrna meum.

De phallu, littoris Batauici. Eleg. VI.

Plurima nescimus: Deus est quodcunque videmus,
Dissimulant causas omnia nata suas.
Nec fluuij dulces, nec sunt sine numine pisces:
Et Thetis, & Thetidis littora numen habent.
Plus tamen occultis medici vidistis in herbis,
Miraque Naturæ semina seruat humus.

Nec modo gens Nili toties redeuntis eodem.
Nec modo fœcundus munera mittit Arabs.
Non quoque fidentibus quamuis damnatur arator
Et prope Neptuno fabdita terra fumus.
Ertimus phallos Bataui vel littora cerne,
Qua fuus a Cattis nomina victus habet,
Inuenies pudicæ patriæ miracula noſtræ,
Et tacitæ plenam relligionis humum.
Quæ lieram caulas: roſeo Venus annuit ore,
Et tibi quæ neſcis cognita dixit erunt
Tempus erat cum non ſibenti edit Leo,
Pallidiora ſuo cum facit aſtra die,
Quod neque mane nouum, neque poſſis dicere noctem:
Cum comites lucis prima quetuntur aues,
Cum dubia blandi ſallantur imagine ſenſus,
Veraque vel vero proxima ſomnus habet.
Conſtitit attidens demiſſis leniter alis,
Parnaque ſuccinctus ſpicula parnus Amor.
In manibus myrtus myrtique è fronde corolla,
Et bene ſi incmini, parua tabella fuit;
Annales Cytherea tui: qui prifca Deorum
Sæcula, per faſtos continuata dabant,
Primaque narabant ſurgentis tempora mundi,
Sideraque, & cœli cuncta tegentis opus.
Omnia quæ primum placide Saturnus habebat,
Et facilem nulla lege regebat humum.
Donec terra ſuo ſenſim deſiexit ab auro,
Et ſocios vitæ non meruere Deos.
Iupiter interea Dictæo creuit in antro,
Et miſeræ furtum dulce parentis erat.
Quæ bene tam nato quam non bene fida marito,
Fecit ad hæredem ſceptra venire ſuum.
Blandus Amor victum paulatim venit in orbem,
Et Venus eſpuma nata parente fuit.
Ad Venerem natam bis ter tria facta feruntur,

Digitized by Google

Et totidem menses, bis totidemque dies.
Nam neque tum leges focialia pacta maritæ,
Nam neque tum caftæ coniugis vfus erat.
Sed pariter tellus homines plantasque ferebat,
Atque eadem puerum pomaque sylua dabat.
Quilibet infantem pariter plangentque legebat,
Et genitrix quercus vna duobus erat.
Pulchra Venus tandem pecudes hominesque ferasque,
Et placido mixtas fœdere iunxit aues
Pulchra Venus feros fceit superesse nepotes,
Et similem iussit quemque creare sibi.
Venerunt teneræ genialis tuba puellæ,
Spiculaque occulte spargere cœpit Amor.
Omnia cesserunt (quid enim non cederet illi,
Gratius & quo nil fortius, tibi habet?)
Omnia cesserunt, credit Cytherea mater.
Quæque alios gaudet ladere, lasa gemit.
Mulcibet hanc cœpit Siculis præferre caminis,
Et calidum toto pectore vulnus alit
Plus Lipare tota, plus hoc accenditur Ætna:
Et veteres curas pectore pellit amor.
Omnia cessabant, flammamque extinxerat ignis,
Nec solitum quisquam continuabat opus
Sub pedibus fruftra follles tacuere soluti:
Forcipe cum lapso lapsa iacebat aqua.
Iam metuit furuus, metuit iam claudus haberi
Et vitium manuis dissimulare suum.
Illa quidem nollet, quoties fuligine pectus
Alpicit, & nigras ignibus esse manus,
Sed veteres miratur opes, & regia iuno
Adfuit, & mentem conciliauit anus.
Dicta dies aderat: thalami de more petuntur,
Quas Charitum docta pinxerat arte labor.
Sponsus erat Bronta nudoque Pyracmone cinctus.
Cum reliquis Veneri iuncta Thalia fuit.

Adue-

Digitized by Google

Adueniant dominoque suo deducitur vxor:
Vix superi tristum continuere lucum.
Oscula sumpturus, Veneremne, fugisne timisti.
Ad thoreas volucri pergere claudus erat.
Vix facie tyrias tenet illa fugacibus ædes iris
Mars fuit, & prisco fponderauator opem.
Iam mœsta pulchræ defertur orbita Lunæ,
Et nouies pleni Luna redibat aquis,
Cypria fit mater puerum pulcherrima Cypriæ
Excipit & cælis fertur ouante nouus.
Ofte nidit. Deæ nihil ei fortuna nisi
Et potest natum dicere Diua suum.
Ora rubent illi vultus adfere putares:
Hoc habuit patris cætera matris habet.
Vix tribus excepta complerat mensibus illi
Et tribus exceptis foliosus annus erat:
Aucrtatur humum, leuibusque innititur alis,
Et volucri veras corporat vinctus aues.
Neo gremio Nymphæ neiicum manet ille parentis
Sed volat, & fluuas rumpue fola petit.
Profpera lux æterni Saturni nomine dicta,
Qua verterem mendax Grecia cantat Opem.
Fefta peragit Cnoti Cretæ dum Mulciber vrbem,
Et chaterram puero reliquæ Cypriæ mittit.
Arripit ille arcum cupido, tradique fagittas,
Et pepiera verfat tenue matris opus.
Sic ubi, & primum delgit in arbore telum,
Qua fpecium fub fronde bus arbor erat.
Vt regit tacti frondefcunt vndique rami,
Et flendit circum gramina fundit humus.
Paulum maiora petit, pecud-fque feraíque, & aues,
Mox petit & Dinos ftudia crefcit ab vfu:
Et tacitus ipfa firmat ab arte manus.
Mox etiam tectos, mox eos mittere cæpit

Telasfagitta fuum miſit, cucurrititer.
Sæpe vbi per cœlum graſſatus & aëra, quenuis
E superis vellet ludere, lasit autum.
Iupiter in cygnum vel se conuertit in aurum,
Et Superi regem non habuere suum.
Sæpe vbi vel Nympham vel credidit esse puellam,
Protenus emisit ipicula mater erat.
Sæpe sui Cypris genuit de vulnere nati,
Sæpe fuit nati cuspide tacta Venus.
Plus tamen telis miserum dixkit Adonin,
Hunc amat, hunc solum nocte dieque gemit.
Quis puerum nescit natum parituerque nepotem
Patris, & è misto sanguine crimen aui?
Exuerat pondus parituerque in stipite formam
Myrrha, simulque eadem mater & arbor erat.
Natus Adonis erat: paritura ex arbore Myrrhæ
Virginem Dryadum turba tulistis opem.
Excipiunt teneris nascentem naides vnis,
Et lachrymis vngunt mollia membra suis.
Omnibus occurrit fatum miserabile matris,
Et furor, & facinus, & malesanus amor.
Sed pater hæc nescit tenera est & debilis ætas,
Furaque, nec culpam quo mereatur habet.
Ergo abeunt, Nymphasque vocant è montibus: illa
Continuo cunis imposuere suis.
Sic abeunt anni, nihil est velocius illis,
Et puer exiguo tempore virque fuit.
Et facies supra genus est, & moribus annos
Anteuenit: fieres posse placere Deæ.
Et studio Nymphas testatur, & ore parentem,
Et latebras solas antraque solus adit.
Mox sequitur Phœben, humerisque è mollibus arcus
Et pharetra à tergo dulce pependit onus.
Actus erat. curruque Dei qui temperat horas
Filius media cœli parte tenebat iter,

Arua-

Aruaque torrebant violenti terga leonis,
Et nimio cursu fessus Adonis erat.
Iones erat illimis qui summo è culmine montis
Exiguam prono rore trahebat aquam,
Quæ Satyrum nulli, non vlli cognita Diuo
Finitimas tantum nata lauare Deas.
Arborei circum donabant frigora rami,
Cingebant gelidam pinus & vlmus humum.
Hanc petit infelix gel. daque vt fedit in umbra,
Ponit humi vestem: cætera pinus habet.
Mox dubio summam prætentat corpore ripam,
Et pedibus primas tangere gaudet aquas.
Aspicit hunc primus portior velamine Cypris:
Aspicit, vsque nihil iustitiæ tutus habet.
Protinus exarsit, voluitque hoc posse videri,
Et sua celari gaudia nollet amans.
Aspicit intonsos pueri pendere capillos,
Et teneros vultus collaque digna Deo.
Oraque qua primo signabat flore iuuentus
Aurea nec pubem dissimulabat aqua.
Talis sunt primum decussa Cydonia ramis,
Aspera quæ nondum sollicitauit hyems.
Vltenus nequiit sua gaudia ferre Dione,
Sed puerum posito vicit pudore petit.
Vtque lauaturas si quæreret impropa lymphas,
Affuit & falue, leuiter, hospes, ait.
Da veniam nobis: sæpe hic mens esse Cupido,
Sæpius hac gaudet tingere corpus aqua.
Et memini nuper profugum reperire fugabilla
Arbore qua tereat forte cypressus erat.
Scilicet ex illo facilem possedit Adonin,
Nec puer agrestis difficilisque fuit.
Sed nimium celat varios fortuna recessus,
Et dubios casus alea fortis habet.
Inuida Persephonem simili succumbit amori:

Matu

Mars odii veteris semina lassa alit.
Persephone quod Cypris amat, Mars odit Adonim:
Plus odio nocuit quolibet alter amor.
Persephone nigro puerum transferbit Auerno,
Nec reuiuit, mauortis ira rumpit apes.
Excidit infelix animo Cytherea mater.
Inguinaque vt fierant saucia mandat humo.
Inguina succrescunt, vt erant, veteremque figuram
Quæ fuerat phallo, nunc quoque bulbus habet.
Dicitur hic fauos animorum auertere morsus,
Et rabiem dentis, liuida tuta tui.
Quod propera Medea manu legisse putatur,
Sub sterili clausum cum tegeretur humo.
Vtque erat in cœlum Ieuibus sublata quadrigis,
Cum fugeret terras hospite victa suas:
Excidit e medijs pixis scelerata lacertis;
Excidit, & nostrer cuncta recepit ager.
Quæ memores seruant, Batauj, quos publicus hostis
Turpiter obliquo lumine seruat liber.
Hactenus: & somnus pariter pariterq; Cupido
Effluit e digitis vtsaque cera meis:

Ad Mich. Mandeuyllium, medicum.

Eleg. VII.

Siue aliquid sacris merito speramus ab herbis,
Seu furor est medicas omnia posse manus;
Confiteor morbum mensique aegra doloribus impar,
Deficior, & veitæ sedulitatis egeo.
Si tamen infirmo satis plerumque fateri,
Nec nisi qui tacuit vulnera, semper habet:
Vrimur, & falli nil dissimulamus in igne:
Vrimur, & blandam sollicitamus opem.
Non tamen vt morbi videam speciemue genusue,
Aut videam flammæ semen opemue meæ,
Siue opus est Coo, Coi pete facta magistri.

Siue

Siue opus est Atabum munere, dicat Atabs.
Nil ego peccauisse fi uidisse puellam
Vincor, & exilio tempore letus eo.
Si fata hoc tanti, meimus pretamina fato,
Nec tritulum fati poscat amica mei.
Saucius Atrides medicas confugit ad artes,
Et medicam fenfit uulnere tardus opem.
Vulnus in Aeneа felix tractabat lapis.
Qui Paridis poffet tollere nullus erat:
Hoc pariter Troes, pariter fenfitis Achiui:
Hectoris hoc tactus frater & Hector erat.
Et Phrygius quifquis infecit fanguine pos,
Et Phrygiam quifquis dente momordit humum.
Torque animas uno percuffit uulnere Cypris
Torque animas una cufpide fixit Amor.
Iuerat antiquis Priameius hoffes Amycias,
Afpicit hic uultus, pulchra Lacena, tuos.
Protenus exarfit fi quod medicamen in herbis,
Adde falutares Troica turba manus.
Teiiicet in flamma Paridis, fedabitis urbis:
Quo Paridis pectus uulnere, Troia cades.
Affet opem Iafio: Thetidi reddetur Achilles,
Et Priamus natos eernet, et ante, fuos.
Pelias ignoto, ceu quondam, labit in Hæmo:
Quas melius figat Teucer habebit aues.
Videratintactam Chryfeida ductor Achiuûm,
Succubuit que oculis protenus ipfe fuis.
Illa Dei lauros occultaque facra gerebat:
Implebat teneras facra cuorna manus.
Quid Iacis Atrida medicos adhibere Pelaſgis?
Quæ modo fiunt regis uulnera gentis erunt.
Deliusignaras iaculo pe cudefque feraſque,
Et uolucres miſſa cufpide tollit aues.
Iampopulos mox ardor abitcathli arte Machaon
Profuit, aut herbis Grecia tota fuis.

Corpora:

Corpora procumbunt, quod non periere sub hoste,
Atque aliquid maius fedore morbus habet.
Scilicet ignauas ferro properatis ad artes.
Quæ tremitis Danai spicula, misit Amor.
Paruus Amor regem populos inuasit Apollo,
Sæuior è Troia nulla sagitta venit.
Si licet & fas est oculis periere Pelasgi,
Siue fui regis siue puella tuis
Solus Amor vestras excludit fortior artes.
Solus Amor vestri negligit arma Dei.
Iupiter agnoscit toties delusus ab illo,
Et puero certas sentiit esse manus.
Delius, vt fama est, & qui regit omnia quondam,
Spicula certabant imittere, paruus Amor.
Fabula prisca quidem, sed non sine numine certo,
Errat, & autores fertur habere Deos.
Aftabant blandi comites, Podalirius illi,
Huic socio nudus fædere, dulcis Hymen.
Nec mora committunt volucres hinc inde sagittas:
Prima volat Phœbi, tardior alter erat:
Dumque per immitis Zephyros libratur arundo,
Callidus enixo poplite cedit Amor,
Cedit, & extemplo faciles fulpenfus in alas
Vertit in aduerso pectora nuda Dei,
Obstupuit Phœbus comites tifere cadentem:
Exiguum primo tempore vulnus erat.
Vulnus erat primo fine languine: qualia sæpe
Virginis e gremio pendula figit acus.
Mox fluit in neruos, renuelque illapfa per artus
Et faciles venas ossaque, pestis abit.
Quid faceremi pallet Podalirius, iturin herbas:
Proxima Dictæi cnimina montis erant.
Huc abit, & summa Dictamnum carpit ab Ida,
Er Panacea tuam fæpius addit opem.
Nil tamen hic artes, nil mens potuere nec herbæ.

Carmi-

Carmine nil magico conficia fecit anus.
Sic perit demens, & post medicamina quæuis
Auxilium lasso sola puella tulit.
Scilicet hinc rident Superos, foluíque Deorum
Quid liceat vobis scire fatetur amor.

Ad Iosephum Scaligerum. Eleg. VIII.

Quid toties nostræ commendas ocia Musæ,
Et celebras Iulis Cæsare nate modos?
Nec dubitas magnis componere sæpe poëtis,
Quæ facili nobis numine dictat amor.
Da veniam fasso, minus est quod quæritur illis,
Et tua laus nobis ponderis instar erit.
Tyndaris antiquis impune attrita Amyclis,
Cum placuit Diuæ iudice, læsa fuit.
Iupiter inuictum Thetidi laudauit Achillem,
Qui Thetidem vellet ledere, Phœbus erat.
Nos quoque fe duus fatis eft placuisse poëtis,
Nec nimium foli displiciuisse tibi.
Et fatis eft blandis aliquid dixisse puellis:
Defugium magnos carmina nostra Deos.
Vt nimium laudes prima nocet aremur in herba,
Et nimum nobis inuidiosus eris.
Eſt aliquid noſtros leuiter vidiſſe libellos,
Eſt aliquid vultus applicuiſſe tuos.
Hactenus, vt gratus veniam blandisque legenti,
Et tibi feſtiuum ſcribere dicar opus.
Poſteritaſque meos aliquid putet eſſe labores,
Et leuiter iungat tempora noſtra tuis.
Sic quoque nil magni decedet Cæſaris auſis,
Nil quoque decedet, Cæſare nate, tibi.
Nec minus emergit croceis Aurora capillis,
Si tenear pattes nox quoque verſa ſuas.
Nec minus attenten miramur in æthere Phœbum,
Si tacitæ curam Cynthia noſtis habet.

Digitized by Google

Nos quoque, si fas est, aliqui dicamur in illis
Nomina felices quos iuret este suo.
Tum quoque cum Dinos maiora que regna tenebit,
Scaligeras inter, non minus ipse, Deos.
Non ego victrices aquilas, hederasque, arma,
Nec veneræ tangam feditionis opus.
Nec notes Veteres tuos mutasse tyrannos,
Sceptraque vicina non sine sumpta manu.
Non Arabs fastos accusat que Quintius
Tempestis, fastos cernua ne dies.
Et totidem gentes intelle sisse tor vibes,
Quot geminus cursu tot duplicis axis habet.
Hæc ibi mihi pars miranda reportibus olim
Materia venieri non aliena mea.
Mam nihi Cypris nocuit, nihil vlla voluptas,
Nec tua qui cunctos pectora fixit amor.
Nulla tuos vsquam corrupit fœmina mores,
Ne dic ut fpolium pulchra puella tuli.
Et pato maior eras, nisi fupiter ipfe fuiffet,
Nullus & hoc crimen ab ore tuo eripuit.
Qui toties partus peperi concestus habenis,
Seu fuit in tauro, seu fuit ille olor.
Et quoque tempus erit cum te fortissime rerum,
Et tua per populos segnaque sacra feram:
Effigiemque tuam pariter, pariterque Tonantis
Iupiter hic, illic Cæsare natus erit.
Siliceт hanc olim patrio fpectabit Olympo,
Et titulis iunctos illius effe tuos.
Terra parens olli domitos fummittet alumnos,
Encelados que fuum matter habebit humum.
At tibi victores fuccumbent æthereis ignes,
Et domitor magni fulminis ibit Amor.
Atmaque que cœli fpectant in fidera vultus
Afpicies regnis ftare minora tuis.
Pendebunt fradtique arcus, fradtæque fagittæ,

Et quascunque Deos fuge sub egit Amor.
Additur Damno bona meo: sub Dominam.
Iudicat Templis dedicat illa tuis.
Quod superest, summos cineri soluemus honores,
Nec tumulus Cnete, sed tibi mundus erit.

Ad Gerardum Tuningium. Eleg. IX.

Omnia, Tuningi, merito miramur in illo,
Seu fust hoc fatum seu rationis opus;
Qui potuit longas line coniuge ducere noctes,
Nec comitem somni curat habere sui:
Nec timet infelix ne non videatur amari,
Aut socias partes coniugis alter agat.
Sed vacuus toro iacuit multisque exhibiti,
Occiaque ignaue præmia nocte bibit.
Hæc tua, si fas est, licear veltigia nobis,
Perque tuos passus molliter ire mihi.
Nec mouear noltros quoties peruenta amores,
Si videor votis blandior esse meis.
Cum facies verlus, cum mollia carmina cernis,
Et quæcunque aliquis dicere possit amans;
Quærimus abscentem: veniat cu in dote, recedam:
Et fugiam leges ipse Poeta meas.
Me iuuat in cunctis aliquid laudare puellis:
Hæc mihi libertas cunctis instar erit.
Cum video cunctas, cunctas superabitis, inquam,
Iudicio ne tint triftior vlla meo.
Hæc nimium pulchra est, sed & hæc, sed & illa, nec illa
Conuenit: hæc etiam quo peream habet.
Moribus primas fibi vindicat, illa pudore
Omnibus hæc vifa est pulchrior, illa mihi.
Omnia nec dentur nec tutripiantur amicæ,
Et teneat partes quæque puella suas.
Non ego sum iudex, melius spectamus ab alto.
In cauea noster ludere gaudet amor.

Digitized by Google

Hoc nocuit Troiæ, geminisque inuisa Deabus
Pergama diu muros non habuere suos,
Quid facient omnes quoties damnantur in vna,
Solaque tam raræ præmia laudis habent?
Iudice me nullos Recubæ plorauerat ignes,
Nec Phrygiæ lentas Græcia ferret opes.
Si Venerem spectem, nihil à Iunone requiram:
Si veniat Iuno, Cypridis ibit amor.
Cyprisne vt aspectu, melius sic vincit ab vlnis
Aurea, si glauca est tertia, tertia erit.
Vtpatiter iunctæ pariter venere sub Idam
Cum Paphia magni nata sororque Dei,
Mollius obliquis Paphie subtilit ocellis,
Altera diffuso pectore lata fuit.
Tertia confusera nimium tumebat ab iza,
Iupiter in causa, factus adulter erat.
Sit facilis Iuno galeam concede Minervæ,
Aspicies laudes omnibus esse suas.
Nec damnare meum, nec sit præferre puellæ,
Nec tenear meritum firmius illa meam.
Nec sint laudes tua, nec sint fine crimine cunctæ.
Hæc meruit nasci pulchrior, illa fuit.
Fatsfaciem pensat genio, pars moribus annos,
Pars redimit verbis turpia membra suis.
Sic melius sic semper agam, fugiamque videri
Ferreus, & nunquam stultus amator ero.
Qui manet in quauis, fatis est si nescia vnam,
Et numero noster cedere discat amor.
Ah pudet, infanos etiam mercamur amores:
Pro facie multas plurima iactat opes.
Dos iuuat in fraudes animosque expugnat inertes,
Et pretium quiuis accipit ipse sui.
Hoc eminus lites infanaque iurgia linguæ,
Et quæcunque sibi vincula nectit amans.
Illicis inexpertus fatis es, si fentiat hamos,

Et volucres linum, retia tangat aper.
Solus amans seruo mendicat vincula collo,
Et nisi cum gestat retia mœstus agit.
Aurea nunc demum meruit Cytherea vocarI:
In Batauis sedem vindicat illa suam.
Iupiter è nobis aliquam si quærat amicam,
Quod fuit in capta virgine, rufus erit.
Non mare, non cœlum, non tertia regna iuuabunt,
Nec fatis in dorem fulmen & orbis habet.
Sunt Danaæ centum postquam penetrauimus Indum:
Et sua, quod nollet, munera mittet Iber.
Ah melius quondam, cum nauita pauper & insons,
Nil veritus duras funibus esse manus,
Ibat in amplexum dominæ quo fata vocabant,
Humidus, & plenus rore marinus aquæ.
Ibat inops, cymbamq; suæ monstrabat amicæ.
Forsitan in cymba remus & alter erat.
Has habuit dotes quisquis meruisset amari,
Has habuit quisquis ducere vellet opes.
Pauperies primum, pietas mox excidit auro,
Legitimus tandem cedere cœpit amor.
Hæc quoque pars nobis fatis est, si cætera desunt,
Ne videar leges velle mouere tuas.
Non mihi dos vlla est, nec opus iurare Deorum
Numina, contingit varibus ista fides.
Conjugis immunes ipse fumere Camœnæ,
Pauperies causa est, non pietas amor.
Pietas Euterpen coluit, dos defuit illi,
Hinc quoque nunc virgo, quod fuit ante, manet,
Fac veniat nostro si qua teneatur amore,
Et studiosa meas fcire laboret opes:
Protenus hos illi referam pro dote libellos,
Et mea quæ scribo carmina, census erunt.
Vlterius nobis nihil est, quod reflat, Iberus,
Et dubia mendax alea fortis habet.

Sic quoque liber ero, nec cœco vincar ab auro,
Nec thalamo leges scribet amica meo.
Tu quoque Tuningi, vacua securus in aula
Oc a tranquillæ mollia mentis agis,
Nec faciles horas, nec somnum diuidis vlli,
Et tua nox tota est, toraque vita tua est.
Inuideat si quis leuibus succumbit habenis,
Et miserum lasso vertice sentit onus:
Somniaque vt demens alienis narret in vlnis,
Mancipium dominæ sustinet esse suæ.

De quadam. Eleg. X.

Ah pereat, si quæ nimium concedit amanti,
Nec meminit munus pulchra puella suum,
Nec negat infelix & si quid forte togabis,
Annuet & tanquam brachia victa dabit.
Sic ego vix capto subduxi vincula collo,
Sic mea libertas pene sepulta fuit
Deperii quondam (res est notissima multis)
Quæ formosa satis, nec male culta fuit.
Oscula tentauit, dedit oscula, plura negauit:
Coniugii texi nomine, dixit, erit.
Obstupui, nimiumque, inquam, pudibunda dedisti
Incipiam, partes ipse subire tuas.
Hoc satis est, si perat amans: tu disce negare,
Et melius formæ iura tuere tuæ.
Aut ego nil poscam, vel tu nil redde perenti.
Hoc satis est partes seruet vterque suas.
Si dederis nunquam, satis est promittere semper,
Sic stabilis certa lege manebit amor
Si dederis semper, nil iam concedis amanti,
Nec mihi quod poscam si nihil obstet erit.
Omina si poscam, veniat pars altera tantum:
Quod superest, dotis ipsa relinquet tuis.
Sic cupiam noctem, satis est si basia reddas:

Oscu-

Digitized by Google

Oſcula poſcenti bis duo, deme duo.
Sic mihi ſit tempus quod amem, quod ludere poſſim:
Materies operi ſufficit illa meo.
Curego nil optem niſi quod concedere poſſis,
Nec veniat votis vlla repulſa meis.
Etpius nobis tum carmine tramite ſanſam:
Si dederis nobis omnia, mutus eros.
Si Nemeſis nunquam vel Delia pulchra negaſſet,
Quis legeret luſus, culte Tibulle, tuos?
Naſo diu fuerat ſine carmine, carmina cœpit
Poſcere: ſic totum ſcribere cœpit opus.
Omnia dum poſcit, dum nunquam blanda Corinna
Annuit, hoc ipſum pene voluimen erat.
Quæ facilis cuiduis promittit amanti,
Ruſtica vel ſtulti militis vxor erit.
Hoc decet vxores: fatis eſt formoſa puella,
Si dare luſiſſe, negat, non dare luſa, dedit.
Nuper eram memini lepidæ coniuua puellæ,
Hoc etiam præſens tempore Roſſa fuit.
Baſia poſcebam paucillima. Roſſa negauit:
Nil petii, vultus irauit amica ſuos.
Scilicet hæc voto gens eſt contraria noſtro:
Si pacata magis, protenus ibit amor.
Hoc teneros vates tenuit ſemperque tenebit
Quod nocuit damnis tutius beata fuit.
Sæpe ego cum poſſem facilem exorare puellam,
Difficilis mentem cœpit habere meam.
Pomaque cum poſſem demiſſis carpere ramis,
Altius feredi, cuiſque nulla fuit.
Diſpereat quem paſcit amor, qui pinguia vota
Occupat & nunquam quo crucietur habet.
Si licet & fas eſt, plus eſt ſperare puellam,
Iudice me voto res minor illa fuo eſt.
Curaliquis limen teneræ circundat amicæ,
Sæuaque cum chara coniuge bella gerit?

Nempe quod hæc tantum sperarim, & altera nostræ est
Illa suis grata est moribus, illa fuit.
Est mihi quæ placeat, quam non contemnere possis;
Sit facilis, dotes dest[r]uet ipsa suas.
Tu quoque vel differ, vel ne concede quod optes:
Si mea iam nolis esse petentis, eris.
Diximus, erubuit: victosque vt flexit ocellos,
Nolueram leges ipse tulisse meas.

De obita Iani Dousæ. Eleg. XII.

Hactenus, vt decuit, lepido succumbimus igni,
Et sequitur ventum nostra carina suum.
Da veniam Cytherea, nouum vel quære Poëtam,
Cui sua fetiuus vela ministret Amor:
Cui faciles cursus, cui lenes præbeat auras.
Hoc satis est nobis dicere, Douſa fuit
Hæc operis pars summa mei est, hic carminis ordo:
Non alio posthac nomine notus ero.
Sed tumulum statuam, tumulumque altaria iuxta,
Et viridi circum cespite surget humus.
Huc veniam, tectumque meum, mea limina figam:
Huc referam sedes, maxime Douſa, meas.
Hic tibi perfolium, quæ postera fecula iurent
Vatibus à priscis scripta fuisse tibi.
Rosſa comes veniet, pariterque habitabimus illic,
Et cineri dabimus debita iusta tuo.
Votaque aumque suis soluemus basia votis:
Inque tuo nostrer nomine viuet amor.
Nec mihi nox fine te, nec te sine tempora lucis:
Te sine nil nostræ gaudia mentis erunt.
Sic peragam, sic semper ero: dum dulcia vitæ
Stamina tumpantur deficiantve meæ.
Hic pariter tecum tumulo dissoluar eodem,
Nostraque subrepent ossibus ossa tuis.
Atque aliquis canus, cineres dum spectat, amator,
Tempo

Temporibus soluet flores ferra suis.
Poculaque effunder leuiter rorantia sacchi:
Et faciem lympha virgine tinget humum.
Gandaque Nordvi cumque tuos componet honores:
Nostraque confundet nomina, Douſa, tuis.
Cætera quæ restant tenues deducet in auras,
Et Veneris blanda mœnia, parua, feret.
Hic etiam tecum per roſcida rura vagabor:
Hic quoque iuncta tuis manibus vmbra ferar.
Eſt locus extremo qua pulcher ab æthere Phœbus,
Æthiopum primo lumine tingit humum,
Fulmine quem tactum Graii cecinere Poëtæ;
Seu quia gens sacra eſt, ſeu quia sacra colit.
Curia ſtat Veneris, roſeis innixa columnis:
E violis circumlapſa fluxerat aqua
Hic ſedet, & cauſas tenerorum tractat amantum,
Blandaque cognoſcit iurgia, Douſa meus.
Douſa meus cauſas tenerorum tractat amantum,
Seeptraque feſtiua geſtat eburna manu.
Vndique conueniunt Veneris per gramina turbæ,
Et ſtrepitu leni tota reſultat humus.
Hic queritur lentum dominæ fallacis amorem,
Blanditias alter nil valuiſſe ſuas.
Hic tacitum limen durasque ad limina voces:
Vulnera priſca refert alter, & alter habet.
Aſſidet, & noxas iuuenum, totidemque tabellis
Cuncta puellarum crimina ſeruat Amor.
Douſa meus pœnas, vel debita præmia ſoluit:
Præmia, vel pœnas, vt meruere, ſuas.
Et modo conſtitit, leuibus modo regna columbis
Circuit: has Veneris munere ſemper habet:
Exque ſuus iber Phœbeam clauſerat vrbem,
Douſaque dictura somnia miſit aues.
Hic ſequar: huc rerum veniam pars magna tuarum:
Et referam laudes, blande Poeta, tuas,

Digitized by Google

Gesthque cunctis tibi quotidie fruitur uictrigines,
Et quotes votum laetitiae id tanum.
A fontibus duris quoque exsultus obibi.
Et quoties fotus dulcissimique mihi.
Non ego tam vanus nec cui male credere possis:
Nec mea Musa tibi causa rubore erit.
Si mihi tam certa non inficianda fides,
Et mea Romanum gloria carpsit iter.
Iuliades teretes deducitum a fastigia numen,
Digna suo proles Caesare, tesis erit.
Vosetiam sancta, toties quae plangimus, Umbrae,
Officii retiet pobluit illa fui.
Quod fuscerit, coram peragar, cum fata vocabunt,
Quaspatiam vitae finiet hora meae.

ELEG. LIBER IV.

Ad Hadrianum Mannaekerum. Eleg. I.

Sic mihi concedat diuturn victoria palmam,
Neceruent mihi tam laeta labore meo,
Sed qualem nihi feret amens, cui pectora primum
Inuidia tetigit vulnere saeua suo:
Vt minium faciles admuli protenus igues;
Et volui demens credulus esse tibi.
Laudibus vile nondum mihi nomina Nymphae,
Laudabas oculos saraque verba Dea,
Quaque verecundo primum districta pudore,
Faulatim meminit lingua diserta loqui.
Obstupui dubiusque tuis in vocibus haesi,
Et volui flammas saue perire meas.
Vesperetat: primas coniunxerat vndique formas,
Nos quoque qui paulo sidere iunxit Hymen.
Mi mihi sic visa est, sic mens prae pectore libit,
Erputo risuli proxima forte fuit.
Tum vero geminas hauserunt pectora curas,

Et duplices motus mens generosa tulit.
Dispertat. si quis medijs fecurus in vndis
Alterius, dominæ colla videre potest,
Sic vbi par fargit. trepida gladiatoria cæna
Emicat. & vulso comminus ense venit.
Sic ruit in pugnam, torasque exardet in iras,
Et labitur vires inlicis ab hoste capit.
Sederat (hoc mœstæ Theridi donabat) Achilles,
In thalamo cultu dissimulante virum.
Cum male defertos fleret Menelaus amores,
Et Danaas fœtæ poscerent arma rates.
Nil poterat prudens. Scerat fecundus, Vlysses,
Et populo reditum fic fua fata dabant.
Hectora nefcio qui tectis vidisse paternis
Retulit; & gaita tempora dura tegi.
Addidit & vultum geftufque habitumque furentis,
Nec fors quem præmeret dissimulabat equum:
Protenus exenfis gremio cum pectine telis,
Impleuit validam Pelia lancea manum.
Me quoque cum poffem ftimulos eudere amoris,
Æmulus admonuit, confiliumque dedit.
Altera lux aderat: pariter conuenimus ambo,
In thalamum, memini, quo mea vita fuit.
Lætia non tota, vt erat, diftincta capillos
Pandebas faciles officiofa fores.
Spirabant oculi præcepti munera fomni,
Et fpecies puræ fimplicitatis erat.
Tum vero nimium tarde periiffe putaui,
Et doluí quondam non potuiffe capi.
Sic vbi formofam thalamo prodire Lacænam,
Luminaque afpexit femiadoperta Paris,
Languentefque genas & adhuc fpirantia noctem
Optauit teneræ cingere colla manu:
Protenus Oenonen Zephyri rapuere Notique,
Et Phrygios ignes ventus & vnda tulit.

Vos

Digitized by Google

Vos quoque Lugdunum veteresque ignoscite Nym
Exiderat animo nomina vestra meo.
Nos quoque tunc ponti erudelia regna vocamur,
Nos quoque quo visum est ventus & vnda feret.
Non tamen vt ventos metuam vel turpiter vndas,
Di faciant tanti Lælia possit eimi.
Spectet anhelantem scopulo rivalis ab alto,
Et timidis claudas fentia esse vias.
Adnabo domine turres & littora nota,
Quà sua natalem Veria monstrat tumum.
Veria cum flammis Grori victura meisque;
Si modò quid nostrum fecula sera ferent.
Stat mihi si fidos non aspernetur amores,
Et cuiter dicat, tu quoque noster eris.
At tibi præsentem cui fas est cernere Diuam,
Cui tractare oculis commoda nostra licet,
Sic tibi Di faciles & sint in amoribus æqui,
Nec veniat triftis sed magis æqua Venus:
Sic tua formosum circundent brachia collum,
Cuius ab aspectu luminibusque peris:
Incipe gaudentem monitis formare puellam,
Et miseri causam semper amantis age.
Illa meo discat paulatim carmine tangi,
Paulatim nimias spernere discat opes.
Et discat superesse sibi: lamque altera cernat
Secula: nec vulgi spes velit esse suas.
Audeat à factis aliquid sperare Poëtis,
Et sciat auctores vtribus esse Deos.
Non ego te dominamque tuam ventura tacebunt
Tempora, nec blandam quam mihi sistis opem.

Eleg. II.

Di pereat, quisquis pharetrarum pinxit amorem,
Ne populis solus cognitus esset Hymen,
Qui puero infanas insanior addidit alas,

Vt pariter tedam ſeruaque tela dedit.
Hinc temere eramas ſeubulque exercita ventis
Labitur, & portum noſtra ratina petit.
Nec ſatis eſt blandas thalami cognoſcere leges,
Et dociles ſtatus, ſtatq; ſequi.
Tuſſimus armatasq; quid non velle puellas,
Et vitio noſtro eſt ambitioſus amor.
Optamus domine crudelem ſeruitium,
Et metuunt nullas gaudia noſtra moras.
Nec ſimplex animi, nec ſemper callida tangit,
Nec ſemper facilis difficilior inuat.
Felices nimium, quos non operoſa voluptas
Occupat, & latos in nocuoque tenet.
Audtica cui collum graubus cucurrit edit viuie
Vxor, & amplexu gaudia mille dedit.
Adicit audaces vt anenis in gramine tauri,
Et ſua de facili gaudia ſimat auis.
Nec ſtudium eſt illis, Venerisne premia deſunt,
Nec quæritur clauſis ille vel ille foris.
Quem ſimul hauſerunt patiter poſuere furorem:
Et modus, & placidi ſimi mentis eſt.
Me quoque quam vellem thalamo contentus abiſſem,
Dum mea primuum vita cucurrit iter,
Atque vtinam cogi potuiſſem, letior eſſem,
Et mea ſors felix, laus aliena foret.
Aut ego nec iuerem quid mollia carmina poſſint.
Nec mihi cum ſtirpe laurea ſerta raput.
Scilicet è multis aliqua conſtingere vnus,
Nec mihi pro tota quilibet eſſet anus.
Nunc neque nutrores ſummae coluiſſe Camœnæ,
Et tenies quouis ſed ſine lege feror.
Nec ualiter nondum teneri ſecauta nouelis,
Expertuque tuum Creſſa puella manum,
Conſilium, & gides adiitum com mille dederunt,
Et totidem reditum præsigunt via.

Nos quoque respiciat de tot nunc millibus vna,
Quæ dubio certum reddere possit iter.
Et faciem vidi quam nec contemnere possum,
Et vidi gemmas, fidera nostra, faces.
Respicias nostros felix a riadna labores,
Nec mihi crudelis, blanda puella, veni.
Nil mihi cum Theseo nec sæuo in littore Naxi,
Vela per immites ire videbis aquas.
Solaque nequicquam volucres testata marinas
Perfidiam rupta quærere veste meam.
Nec mea ridentes inuadent oscula Panes,
Nec mihi deserto fluere Bacche thoro.
Sit licet & Penthei nex, & mihi nota Lycurgi,
Et cadat ante tuos India tota pedes.
Nec male mordaces credatur tollere curas,
Tempora pampineus qui tua cingit odor.
Et mihi iam certo præeunt in amore Poëtæ,
Et stabilem fixit Grotius ante ratem.
Ibimus ô felix tua per vestigia vates,
Ne sapiens soli non videare mihi.
Cur tibi dum cæstis aliquid tentatur in vlnis
Otia nos præstet desidiosa sequi?
Cur toties spectem misero tua gaudia vultu,
Quæ tibi securus gaudia præstat Hymen?
Aut ego culpabor facto aut absoluar eodem,
Et similis nobis causa duobus erit.
Ne modò quæ pro te valuit facundia supplex
Nunc similem nobis ferre recuset opem.
Cui placet exemplum cœpto ne prodar in ipso,
Res est, si merui, digna fauore tuo.

Ad Reinerum Tontium medicum. Eleg. III.

Hoc erat, infelix Walachras cur tangere terras
Sollicitus timui, difficilisque fui.
Nam neque me tristes Boreas qui temperat vndas,

Nec placuit largus seruus Asser seque.
Non mare, non longi, non mons via sepe reuerti,
Nec male consueti desinuisse mos.
Possum ego fonticolas pelagoniferre volucres,
Nec metuam fauos prætumidus ferens.
Nec temere obsidens titubabsque in limine primo
Silere impatiens pes mihi pulsus erit.
Bis redii. bis me redeuntem ambustilia
Peculia, & tritis nunc quoque langue haber.
Languor habet: nec re ante tamen cessire ille recens.
Et qui nec falsam quærere gaudet opem. (que eſt,
Seu tetigit virus, seu me grauis ira Deorum,
Aut furor, aut malefi sed putor ira mihi.
Hauserunt miseri pernius contagia fontes,
Mensque fuit mains corpore læsa meo.
Nec tamen erasui Libyæ per deuia folus,
Nec mihi fernentum dira venena nocent.
Nec vaga fedantem tumidi lefere crudus,
Nec misero vulnus trifiis echidna tulit.
Nec qua fœua fitim diffundit corpore dipsas,
Cum gelida ferfit cauda bibuntur aqua.
Nec leuior cenchris, nec cenchride mitior aspis,
Quæ sanat, humanum dederas vbera Iuno.
Cum male tentatum duxit Cleopatra veporem,
Et gelidum traxit corpore mortis iter.
Non quæ fanguineos hamorrhois ejaculat artus,
Nec cui quam fubitt nomen arena dedit.
Non fepe exiguus, fyriaeque exura feruidus,
Cum medio trifiis frigore fauit hyems.
Et quæ bis gemino fœua amphisbæna veneno,
Bis geminum cauda virus & ore vomit.
Blandior his cunctis, fed & his crudelior ipfis
Attulit hoc nobis dulce puella malum.
Afpice genuinos (quid enim fpectare necabat?)
Adgeret oculos, & dolucre mei.

Perque

Digitized by Google

Perque meos, fenfim furor hic delapfus in artus
Viuit, & ex illo tempore lafcas eo.
Nec piget ardentem, tanta eft vefania, morbi,
Et peream ni non difplicet ille mihi.
Nec minus erodunt crudeles vifcera curæ,
Et miferum vulnus, vulnere latus, alo.
Nec minus & terras vbi cerea conditur vmbra
Annua nox nobis & vigilanda venit.
Quid mihi nunc vires profunt habitufque medendi?
Quid medicæ prince psalter & alter agent?
Quid nunc Pergameæ pro me artfapientia Coi,
Et tibi quæ dodas cætera poffe manus?
Omnibus vt lectæ veniant e montibus herbæ,
Gratius hoc nobis quam medicina malum eft.

Ad Gaffarum Vosbergium. Eleg. IV.

Ibitis hoc vultu, Pallachraſque intrabitis vrbes,
Quis toties pacem nuper & arma tulit.
Nec tibi, Vosbergi, patriæ fuccurrere certo
Æquora difficiles aut dabit aura vias.
Nos quoque quos longe communis otia rebus
Mollia delectat, nec nifi docta, fequi,
Hactenus optando (quid enim conceditur vltra?)
Gens pia, gens vobis non aliena fumus.
Nec mihi tam placeat patriæ contingere fedes,
Et quæ nunc domino deftituuntur opes,
Exiguamque domum, prifcofque habitare Penates,
Et prouuis cultos poffe piare Lares,
Quam ne quis poftis fraudem commifceat armis,
Aut populi fæuus commoda turbet iber.
Forfitan & poffum patriæ deponere curam,
Et poffum veftra ciuis in vrbe mori.
Nec primus veniam, nec fum peregrinus in illa,
Hofpitium noftræ præbuit ante domo.
Teftor maiorum cineres & buſta meorum,

Quos

Quos bene fub facili Veria condit humo,
Nil grauibus vinclis opta eft, fanctique catenis,
Iunctaq; blandas vna puella manus.
Proteneus haerebo teneris circundatus vlnis,
Oblitus patriae cum patriaque mei.
Et super dulcis lachrimas non tenuere formas,
Et rali lepidum vultibus ab hoste rubi.
Nec mihi mortali placeat fapientia maior,
Nempe Itachus prudens nec male cautus erat,
Et potuit blandis Sirenum euadere voces,
Nec potuit blando tactus amore vehi.
Haerebat totes peregrino in littore puppis,
Occurrit quoties pulchra puella viro.
Et modo folinteri tenuit confpecta Calypfo,
Et modo qua Phaebo nata parente fuit.
Sic pius Aeneas Libyca cum conftitit vrbe
Haec tenuit cundtas anchora fola rates.
Non pelagus claflem, collum tenuere lacertis:
Non miferum venti, fed retinebat amor.
Vix Atlantiades illos diffoluere nexus,
Vix potuit monitis Iupiter ipfe fuis.
Vnius in gremio tum ipfes furgentis iuli,
Et genitis dominae deficiebat honor.
Pene erat vt nullos habuiffet Roma Quirites,
Aut quod nunc Roma eft, Africa terra foret.
Me quoque quid mirum eft, fi fic patriaque meique,
Et pollin Patrui non meminiffe foli ?
Nec vacet haerentes collo remouere lacertos,
Nec vacet a caro limine ferre pedem?
Coniugis abrupit cum Proteffilaus amores,
Et Danaiim demens maluit arma fequi,
Ne dominae fruftra teneris properaret ab vlnis,
Iliacam meruit tangere primus humum.
Ferreus eft li quis domina plus quarit vbique,
Nec patriam credit, quam fuus ignis habet.

Digitized by Google

At nos exilium terris metimur & vndis,
Nec tamen exilium terra vel vnda facit.
Cluis erat Scithi media Leander in vrbe,
In patria claufus mœnibus, exul erat.
Me quoque Zelanda claudunt vndique littora:
Sic fieri vellet cluis, & esse velim.

Ad Apollinem Sortum. Eleg. V.

Tam tibi sit felix, tam sit facilisq; latitudo,
Qui beat defensi, nec male cedat honos,
Et tibi contingat noſtras coniungere Muſas,
Et vitæ comites semper habere Deas,
Quam non præcipuam veneris tua fama sub vmbra
Scortæ, ne hic nobis non adeundus eris.
Hic tibi præbebunt virides Helicona rami,
Et requiem cunis proxima ſylua dabit.
Aspe ſub arboribus fugies aſtumque furumque,
Et Dryades lucos, & dabit herba toros.
Aspe locum tanges, vbi reptauiſſe Secundus
Dicitur, ſimili cretus parente fuit.
Aspe locum tanges, quem tangere Donia ſolebat:
(Hoc etiam fundus munere Donia fuit.)
Sen lachrimas rapta matre mollis anima nato
Soluerat, & cineri debita ſuſta dare.
Seu teneram blandis mulcerat vocibus Echo,
Alterius ſolitum claudere verba fuis.
Illa necantiquos Nateiſi præxulit ignes,
Cuiſus fumoſa flamma fuiſſet opus,
Nec memor ipſa fui gelida reddebat ab vmbra,
Quæ bene acciderit nec priori ſpia loqui.
Tu tamen ſæpe geres ſtemmata fronde laurea,
Lenior & motis frondibus aura venit.
Tu quoq; ſæpe cades viridi ſemoris in herba,
A populi cæſus nec minus ipſe fuis.
Hæc tibi quæ velles dicabunt carmina Nymphæ.

Et tibi quo gaudes nobile crescet opus.
Carmina qui quondam populis cantare solebat
Regia progenies, maxima cura Dei.
Qualia Cecropiæ nunquam vidistis Athenæ,
Et patrio quanuis vertice nata Dea est.
Non Academia celebratæ maior Achillæ,
Et quondam Macetæ grata Lycea feni.
Nec quæ Socraticam delectans frigore mentem
Ad gelidam platanus furgere gauder humum.
Cedere Gratiorum sapientes debite vati,
Et remouæ laurus Martia Roma tuas
Largior humano centumque Heliconibus ædo,
Et procul a Phœbo spiritus ille venit.
Quanuis Smyrnæ fuerint miseruit Homerum,
Nec minor ore, suum Mantua iactet opus.
Illa thuricremis veneras regina Sabæis,
Subnixi cupida fronte ad vota manu.
Nec tibi quos nolles retibi adhibere poetas,
Aut humiles animas terra lataua tenet.
Nec tibi diuinas non pandet Grotius aures,
Hoc tibi plena licet litibus Haga dabit.
Nos quoque Lugduni placide genus viuere natæ.
Quos male nec tollit, nec male torquet honos.
Ingius Maganam solito veniemus in urbem
Hoc quoque nunc quæuis fage tenamus iter.
Et tibi quas tradas lenibunt carmina curas,
Et leuius fiet quod graue ferre onus.

Ad Pet. Cunæum, Nouæ Tusticæ editorem, Eleg. VI.

Cinge comam lætosq; hederis involue capillos,
Et domitum pratis fortiter adde merum.
Omnes vt pereant cedantque ægritudine curæ,
Et procul in ventos dilcarabire dolor.
Sic tuus aduenit medijs bellatorab ludis,

Digitized by Google

Et tulit Eoo Liber ab orbe pedem:
Sic Cunae acies adueftique conuidit armas:
Ipfe fuo primus miscet fremebundus Enyo.
Tum pinus umbrabat gaudentem frigore vultum,
Impiebat medium frondibus hasta manum.
Abiuatat Satyri, lafciuique tumultus Panes,
Famorumque manus pone fecuta fuit.
Et Bacchi Phrygium tuba mifcet cornibus,
Pronaque refluens vrete turba deos.
Haec libi dat Nonnus. Nonni nec cepta fecutus
Ingenii curas inftituimque decus.
Afpicis vt ferum totus modo deditus hoftem,
Et modo depofita caftide totus amet.
Vt modo dextrorsum, modo dextra parte minetur Marti,
Et modo det pronis tempora pauca mero.
Vt modo formofum ferrum mouet diligit a quem,
Ampele nunc captus, nunc Hymenaeus eres.
Et quis non taliter cantet fpretae Gigantes
Formofo dignas inftituere cquos.
Et quas indibus turbarant caedibus Indi,
Vfpudet eoniuc mon, Liber, amica comas.
Pendulus a pedibus, ne Liber perfidus effet,
In fola miferam deftituebat humo.
Quae tibi tum mifcenda fuit cre fida puellae?
Quae mens, quae fpecies qui color oris erat?
Cum procul impietis fpectatus curbata ventis,
Spectatus tortas remige ftare vias.
Vidit in ignota paudam tellure Lyaeus,
Clamatum profugum herfea, dolor abit!
Nec te noftra fides, nec te tam firma morantur
Foedera? nec noftro tactus amore manes?
Vidit in ignota miferam tellure Naxon
Triftitiae orbatae rebilis ora dolor.
Vidit & vt vidit flentantes prefit habenas,
Et iuxta Satyros, lentius ire Deo.

Detestisque manu lachrimas, nil nunc sed iuste:
Et lepidum, heu heu, contimuisse nomen.
Tu quoque quem dixit gradiens in limine Lycaon,
Torquebit comites tres mihi, adde Deas.
Nec tibi turpe puta diuino nomine rore,
Proprium facile omnia dura Deus.
Felix qui modico perfundit nectare Musas,
Cathaïas quamuis Graecia laudet aquas.
Felix qui modicis indulget sanibus, donec
Ingeni vires fulciat ipse cibus.
Nec tibi turpe puta blandam cantare puellam,
Non malè cum Baccho Cypris amica facit.
Sic modo, ait precor, semper qui tendiurat eris,
Quis cum duris lungere dulce velis.

Incantum quo fabulatum effluuntiale dur.
Eleg. VII.

Quæ placuit nobis, quamuis vix visa fuisset,
Aiterius nunc est fida puella viro.
Nil inantiquatis animum consumere curis,
Nil fuisse hic fati de grauitate queri.
Vincendi nec mens, nec hæc certamina infelix.
In medio positæ et æquaque palma sacet.
Andromache nouerca vultum me adspexit Hector,
Nec Paridi primus tum bene cessit amor.
Cesserit Oenone quamuis & Tyndaris illi,
Cæteræ gens fato dissimulata latet.
Cum Pelopis formofa rotis aurigis fuisset
Eurimus matris Deidamia viris,
Quamlibet attonitis centum fleuere procoreo,
Vnus qui lepide diceret, vxor, erat.
Erras & in regno Veneris fortuna requiret,
Præcipuè et illic quod Dea semper agat.
Fortunæ & demens nouitt fecordia nobis,
Nec nisi tentatus nec bene quisque cauit.

Alteriusque iacet, ne si nullius in vinis:
Et spiæ, & venia digna puella mea eſt.
Quicquid id eſt, vitæ annumina, & vulnere certum
Sumere: fumenti ſit Venus aqua mihi.
Non iacet in ſiccum medio ſtrata herba,
Si fugit, & primus vincula rumpit aper.
Nec gemit infelix vacuos qui reſpicit hamos,
Cum tremulum ſalias linea ſenſit onus.
Dum ſedet elapſamque ſibi non cogitat aucepa,
Serpe ſuum ruſtus caſſide reppit auem.
Tu quoque, ſi qua mea eſt ignoſce ſi alachria culpa
Inque alia nobis non inimica veni.

Admodum. Eleg. VIII.

Dicebam, deſine meos inuidere amores,
Dicebam, miſero parce nocere mihi.
Nunc tibi quam ſuus Venetis grauis ira iuuenæ eſt,
Nunc tibi, & ſeclis, impetus iſte nocet.
Ipſa manu Cytherea ſuos deridet alumnos,
Et puer in promptu ſpicula ſumit habet.
Non ſet ſanguine tinguntur cede ſagittæ,
Ne cadat ex iuuenis cuſpide ſixus aper.
Sed monet exemplo, venenos ut laedat apertos
Si quis amas, noſſo ſi quis ab igne cales.
Vt mare piſcator, cymba vagus intrat, & intrat
Flumina pinatus non tamen intrat aquas,
Sic tibi quod ludus toto quaeratur in orbe,
Sub domino viuat, viuere ſi qua ſolet.
Verſibus alterius partam tibi quærere noli.
Hoc pudor, hoc probitas, hoc vetat ipſa deus.
Hoc retinebit aetas qui non impendit agellus,
Nec ſine vulneribus ſpargere tela ſolet.
Quiq; ſeit, vatem, vatem quoq; vindicat ipſum,
Vni ſeruiunt turus ab hoſte ſuo.
Hoc nunc meres vatum meruere deſique,

Hoc pia simplicitas, ingenuusque pudor.
Nec amor innocuus meruit, meruitue fides illæ
Ingenij quales nescit adesse rogus.
Queis legor, & toto non sum male cognitus orbi,
Et mihi, qui vincit cætera, venit honos.
Dixit, & in tergo volucres fonuere sagittæ,
Nec tamen in dextra non fuit vna manu.
At tibi nunc tantam Nemesis mea prouocat iram,
Et meus est in te qui male fecit amor.
Et tamen est aliquid quod nos debere fatemur,
Est aliquid nolter quod tibi debet amor.
Nam cum me Vrbani chris quantum distamus ab oris,
Diuidunt flammis vada maligna meis,
Alloquio blanda in fouisti, & voce puellæ,
Et tua pro me vox ingeniosa fuit.
Atque vtinam possim, ne non sim gratus abunde,
Vtque tibi referam quæ meruisse puto,
Illius ingressio pro te cui fata refertæ,
Hæc equidem gratus lege fuisse velim.

ELEG. LIBER V.

Ad Maximilianum Vrsinium. Eleg. I.

Antiqua turres dilectaque tecta meorum,
Et rantum puero cognita Gandamihi,
Si merui tua templa patens, caleare domoque,
Et que grata meos tangit arena pedes,
Da veniam: procul externis è finibus adfum,
Qua Batauum Nereus zquore pulsat humum.
Armibus hic primos Mufique impendimus annos,
Innocuique tuis hoftibus hoftis eram.
Odimus, infelius patriæ qui viuit, liberum,
Odimus: hæc fceleris fumma caputque mei eft.
Non ego ciuiles armauiin prælia manus,
Inque tuos moui perfidus arma lares.

Non ego magnorum rapui delubra Deorum.
Nec tyrolla meo crimine bulla iacent.
Cædibus abstinui, truculentaque prælia fugi.
Nec tua quæ mecum terruerit Erebus.
Cætera pauperias pro me non noxia dicit,
Et tantum frenles vita fecere. Deas.
Viximus immunes scelerum . . . . . nec fuerat
Mœstum fcelus eft, absque cruce fugi.
Ba quoque, magna parens, crenilli carmine nutrix,
Et memina nomen fcpe vocare meum.
Hoftibus in medijs tibi fæpe periguus olim:
Hoc mihi fiberas illa dedere preces.
Hæc fuerant nunc fanda fuæ tot munera noftræ
Mufpei oxans fubeo tu modo fanda fuae.
Non tamen arvalis ardifico Colchidis artes,
Quodque Philippeo nutrine creui opus.
Ingentesque Deam moles, & publica fata,
Et quæ fluat medijs regnata Sibylla vijs.
Lifa patet: cognofcite ego incognitus Nymphæ,
Indigetes patriæ, lingue Dongine meæ.
Plus patria nobis patria feruatus in vrbe,
Sedque aliquid maius maxima Gandauum fuit.
Virtutis accipe venia: tuem Ie Herculeum.
Hic nihil magno Cæsare maiores.
Amplectique virum, medijsque effudis in vlnas
Deiectam lachrimis, deficiuque mihi.
Di fideitelles, & tot pia numina votum,
Numina perfida, non remouenda mea.
Cruciorumque fales vulgoque incognita tempe,
Quæ toties oculos detinuere meos.
Sic mihi fit numquam frequitus audire tubarum,
Nec focia lazos cede videre vitos.
Plus dedit fcrutinio fortuna, quam ipfa rati,
Et procul a populo me meus abdat ager,
Dulcia fecure meditantem commoda vitæ,

Quæ

Quam lepor & Muſis paſcat amica quies;
Vt mihi perpetuo molles eſt flamma medullas,
Inque meo Vrientî pectore viuit amor.
Ah quoties animo præſentem amplector amicum,
Carminaque infelix, ceu placitura, lego;
Menſque ſibi credit, vireſque à iudice tanto
Sumit; & ipſa ſuum feruida nutrit opus.
Sæpe meæ videor contingere mœnia Gandæ,
Et quæ vix memini tecta videre, colo.
Plus tamen in tota nihil eſt quam Vrientius vrbe,
Et minor eſt patriæ quàm mihi vatis amor.
Scilicet æternos coniungunt numina vates,
Altius it tardis mentibus illa fides.
Illa fides puros coniungit pectoris ignes,
Ardenteſque animas cordaque plena Deo:
Qualia nec regum auratis dant limina valuis,
Et ſemper pauida ſceptra tenenda manu,
Non domini faſces, inuiſaque matribus arma,
Et tantum miſeras bella datura nurus:
Sed pia ſimplicitas, huoriſque inſcia virtus,
Puraque mens animi, candidiorque niue.
Et pudor, & cuiquam non inuidioſa ſupellex
Carminis, & vulgus quas ſibi nollet opes.
At vigor æterno veniens ſublimis Olympo,
Qualia mortali non licet ore loqui.
Deſpectorque animus regum, ſupraque tyrannos
Spiritus: audaci ſeu libet ire viâ.
Armaque ſæua virûm & crudeles dicere pugnas,
Vel quæ magnanimus iura cothurnus habet.
Seu leuibus caſtris teneri decurrere amoris,
Qualia ſæpe mihi porrigit arma Venus.
Moribus his, inter ciuilia bella nefaſque,
Et proprio ſparſas ſæpe cruore manus,
Inuidiamque ipſam, Vrientî pius ardet & Heinſî,
Cunctaque manſurus ſæcula vincet amor.

Somnium. Eleg. II.

An dabia tantum luduntur imagine ſomnia,
Aut aliquid veri ſomnia nobis habent?
Somnia nobis habent quod non ſomnia, verum,
Quod nequeant tripodes dicere, habet uti.
Fagus erat: fagum tondebam, cruraque herbis
Area, quam iuxta myrtea ſylua fuit.
Sylua fuit Venetis (Venetum diuiſſe putavi)
Alterius nobis ſigna fuere Deae.
Seindebat viridem diducto gurgite campum,
Riuus aquæ puræ, cretaque tactus erat.
Cætera dum ſpecie media loca tenta canendi
Sedit, & in puro fonte natauit color.
Venit, & retrorſum (quid enim non ſomnia poſſunt)
In viridi virgo canalia fedit humo.
Illius ſu gremium demiſſi leniter alis
Candida nigello ſpargitur vnda nitro.
Collaq; gauderi ſimilis iubare Aora,
Ora quidem penna candidiora fuit.
Sed nimium torua faciem contraxerat ira,
Aſperaque immitis laſcerat ora furor.
Tum fugitiua manum dimiſit, quam tenuerat,
(Vt puto vos mecum vel mouientis erat)
Quella. Mirandis reduxi bus edit an vndis,
Conſcia cum ſuis dicitur eſſe ſui.
Illa remiratum mediis deiecitin herbas,
Deq; ſuo gremio dulce remouit onus.
Sic cecidit gemmisque vehi iacuere, reliquit,
Et moriens ſtillum corpore preſſit humum.
Venit & in media mella loua arbore cortex,
Venit & in media mella loua arbore cortex,
Ventonans animi, lætaq; ſigna dedit.
Quem breue ſit tractum venientem ſubluit vnda,
Et gemino nigras ſtrauerat ore comas.
Hanc erat ſomni, ſom ni tamen inſtitimago

Senſi

Sensibus atq; oculis non abitura meis.
Quæritam causas: (causa latuere prætenta)
Conscia quæ tecti fuguła fidelis erat.
Quæ placuit virgo, virgo tua dixit amice est.
Purpureus vatis pectoris ignat olor.
Carmen et versus cuncta feliciter, albus et eques.
Hic niteus pennis, moribus ille suis.
Vita reliquit eam: pariter gemuere reliqui.
Et tibi cum vita fama amoua est.
Coruus amans senior, senior præterea bibis,
Ing. vino non est gratia magna tuo.
Dixerat: obstupui, vocesq; animæ fugibus hæsit,
Et dedit ceteram nobibus esse fidem.

Ad Pisonem Senatorem. Eleg. III.

Ve tenet intentum gemina Cythereius arte,
Et dubium natus Pleiade monstrat iter.
Quæque fit partem nunc hanc nunc vertit in illam,
Altera dum Mauis altera quærit opes.
Non steriles laudes, & inertis præmia voti
Pergimus, & vitæ commoda nulla fequi.
Sed modo Socratico fclamur tædia chartæ,
Et modo maiorem porricus ara videt.
Aut vbi blanda Venus Bojlios excitat ignes,
Sum mihi materies, sum mihi carmen opus.
Nec mea crudelis excrcent somnia vetus,
Nec mea turbant vita morantur opus,
Nec peregrina meis implerunt pectora mores.
Aut pelago clarius ortimur vnda iuris.
Cum dominam vidi, nihil est quod reffer abilo,
Conlinio, & potrum nobis carina tenet.
Nec mihi non, Veneris, tractus mercatus amores,
Nec mihi non Veneris tridia dama mouent.
Barbara pruriginem vetuit torus ifa vocari,
Et precium pacti mutuus, illud habet.

Se-

Se quoque sed dederit, fitis est fi carmina reddam.
Hæc bene qui scierit, pectora magna dabit.
Non alias polio se nouerit ille poetæ nomen,
Quos populus nondum fauoris terra tulit.
Cum patiet ferrum parcere cuncta manus,
Fractis ter fraudem dissimularet humum.
Omnia quæ falsa potest ars virtute serere,
Illa parens cuidis cuilibet prona dabat.
Nec nocuit mitem capitifere vitibus vnam,
Obnixa primulæ vitibus vsa fuit.
Nil nocuit pomum pendebat ab arbore pomum
Hæc portarat falsa simplicitate feges.
Arma illiqua olim fuere congrua amicæ,
Cingenti thalami gramen & herba dabat.
Blandisque quot tulerat compressis basia labris,
Tot dare innumeros hæc manifesta solet.
Tot domine flores glandesque ex arbore lectas
Reddidit: his precium tum maximum erbus erat.
Sensim aliquis maiora dedit pulchrimve columbi
Aut aliquam, nido demetse iussus, aurem.
Pudatum precides rapiunque & gaudia, fœtus,
Et precio mentem sollicitatur opus.
Nec prætas laberat, fed adhuc in moribus omnis
Cenfus erat, & prebitis nomen habebat opum.
Credibile eft illo veteres regnalle poetas
Tempore: genuilla tempore digna fuit.
Impietas terris, mox fluctibus erut aurum.
Non merui facilesimpetus ille viis.
Primus adhuc parum fraudes inuexit in orbem,
Quem gelido natum vertice Maia dedit.
Pabula nota quidem, fed non & colubter illa eft.
Res tamen autores fretur habere duos.
Fleius vnalocio puerum exlauerat antro,
Quod furtum? luno debuit illa dolo.
Cingebat viridis nascentem populus herbis

Biblioteca Gonzalo

Herculeas nondum presserat illa comas.
Non Veneris deerant myrti, dilectaque Phœbo
Nec sua cypressus, nec sua laurus erat.
Iupiter ex alto sollicus despexit cœlo
Sæpius hæc eorum nocte tenebat iter.
In thalamo fulmen cum nuiscllate iacebati
Sic bene celabat, sic bene verba dabat.
Nox quoque quæ tollit diferimina cuncta Deorum,
Abluleras vultus omnia nocte latent.
Tres comites tantum, præter gemmata Phœbus,
Et qui curuleas nutmine torquet aquas.
Mule, hec his grossum, qua muis his iunxerat impar,
(Tum primum clando cœperatire pede.)
Venum erat, et mœstem, purpum videre iacentem,
Et facies vitæ est digna parente suo.
Fraus tamen in vultu micuit manifesta latentis,
Sed fraudi in puero quis locus esse potest?
Sic abeunt furtim: tenebris iam pulsa morte
Et viridesher bas sparserat orta dies.
Videre errantes bis sex in gramine tauros
Phœbus, & ad pharetre respiciebat onus.
Nullum erat iad monetem surtim vesti gia rursum,
Et relegit per quas tenerat ante vias.
Tertius exemplo dum Lem nius stitit illo,
Et subitam vacuus conspicit esse mauus.
Venerat ad mutus dilecta hortus Erythem.
Sensit & æquoreus tertia damna Deus.
Quid faceret? vultu ter pallidus hzsit eodem,
Et sua persullis lumina fixit humi.
Et puer, & genetrix & cognita damna dolorum,
Et nox, tenebræ suspitione carent.
Primus abit Phœbus primus peruenit ad antrum,
Mox sequitur Phœbum iunctus vterque Deus.
Protenus vt vrenere, videt sua spicula mater,
Singula sub cunas traxerat arma puer.

Iupi-

Iupiter agnouisse teneræ vestigia mentis.
Et puer hic nobis vtilis inquit, erit.
Vtilis & terris & finis vtilis vndis.
Nauita iam puppes iam tua vela para.
Iam video totis impleri carbasa ventis.
Exigua est tellus adiiciantur aquæ.
Nunc Borea primum, nunc Africe nomen habebis
Hactenus humanis viribus æqua licent.
Fergit in ignotum vana pecunia portum.
Nec satis est fati conditione mori.
Diriget hic vectas peregrino è littore puppes,
Nec minus & terra dulcia lucra dabit.
Quisquis amas lucrum, heri venerare potentem,
Extaque fer tripodi, & cadat agna foci.
Mox tamen inuenia liquidum restudine carmen
Addet, & à Musis proximus esse volet.
Parua loquor quintus cum sexto accesserit annus,
Incipiet quouis dulcius ore loqui.
Felix quem placido nascentem lumine cernet,
Seu sequitur Phœbi, seu tua castra Venus.
Dixerat: astiterant fatales omnia nentes
Et digitos fusis applicuere Deæ.
Di faciant illo videat nos leniter ore,
Vtque solet iustas det tibi semper opes.

Ad Io. Rutgerium, poetas primos sapientia auctores esse. Eleg. III.

Qui putat ignauos tantum oblectare poetas,
Aut modo nugarum somnia vana sequi,
Illum nec placidet digitentur cernere Musæ,
Et procul à sacro limine Phœbus erit,
Nec pateant fontes quos non nisi docta bibisset
Ingenij tantas Græcia nosset opes.
Omnia, Rutgeri primum doceere poetæ,
Cum rudis & simplex & noua terra fuit.

Sunt quoque qui Dinis subitos accumbere votes
Regia Saturno fecerit tenente fretum.
Sunt quoque qui credant magni primordia mundi
Vatibus ætatem exposuisse Deos.
Et licet rerum cunctaq; exordia causas
Multaque sub vulgo non adeunda latent.
Talia cantabat medijs in fluctibus Orpheus,
Æquoreæ primum cum paterere vir.
Tertia cum pubet & adhuc ignara cærinæ
Aurea Phirixeæ terga petebat ouis.
Talia cantabat, cum robora dura canentem,
Et lenes numeros sylua secuta fuit,
Et rapidæ tigres substitere, & ursa morata,
(Hi fuerant homines) prima tenebat humus.
Omnia suprema feritas ratione regebat,
Nullus honos veri curaque laudis erat.
Pluriuma Musarum primum vis Linu sequtus,
Sidereos obitus dilimilesque vias.
Hi quoque magnorum primo reperere Deorum
Ergenus & vires, & docuere suos.
Principio talis sapientia venit in orbem,
Quæ quia grata parum nec speciosa Deæ est,
Lentibus attentas numeris de fluxit in aures
Mollius hoc velo dilimilandus erit.
Omnibus erupit primum fub huius paluam,
Quem virtus genuit Nympha Meleris aqua.
Nympha feuem genuit vel fic quia docta vetustas
Credidit haud nostri sanguinis esse virum.
Quot sigeri fuere, quot sunt in vitibus vuæ,
Arbore quot frondes, vere mouentur apes,
Quot tremulis summæ crispantur fluctibus vndæ,
Seu prior aboriit seu nota surgit hyems,
Tot fuere veterum nomina, nomina pleta
Aut species plures magnus Homerus habet,
Seu ea diuersis fenium luctus obsti fa duobus,

Tele-

Telemachi metuit seu duo fustra pater.
Aspice magnanimum, non est imbellis, Achillem,
Sed nimium præceps & fine mente ruit.
Aspice nesciros, non sunt fine viribus annos,
Quæ moueant fortes arma diserta habet.
Dum trepidat Priamus, dum spes accendit Achim
Vulnus in Aetide pectore fecit Amor.
Deperit, & poscit barbeida virgine rapta
Æacidæ ceffant, dum cadit ira manus.
Sic leuibus pereunt, & hant ingratia cauſis,
Et minimi, nutu ponderis alta cient.
Hinc trahitur totum Mars & differtur in annum
Hinc trepidos rit fulminis Hector agit.
Iupiter ex alta mortalia despicit arce,
Mortales ſuperas nil ſine poſſe vides.
Hoc ſine non poſcit quam Danai verumtur in hoſtem,
Hoc ſine, rem fruſtra Troica turba gerit.
Aſpice iactatum poſt prælia tursus Vlyſſem,
Alterius dices illa fuiſſe viri.
Tot licet inſeſtis ventos patiatur & imbres,
Et tot in gelida ſtigora depoſſe ferat,
Omnibus his patiter plus eſt metuenda Calypſo,
Lenones oculos blandaque verba parat.
Et modo feſtinus properantem detinet vlnis,
Et modo turbatas callida monſtrat aquas.
Hinc quoque ceratam deducit in æquora puppim,
Dirigit & curſus, & ſibi vela facit.
Fluctibus abripitur poſito velamine, nudum.
Sæuus in Alcinoi littora ventus agit.
Quid tibi vis fortuna tamen? qui perinda geſtis?
Auxilio feliæ non fuit ille meo.
Omnia cum rapias, totum ſibi linquis Vlyſſem,
Exuuias tantum D ua natantis habes.
Hæ tibi vel toti pelago dominatur & vndis,
Sic quoque enim deſint omnia, dices abit.

Hiac animosi fuos inferuit poetica hortos,
Vnica quam virtus nec comitata iuuat.
Spreuit enim magnos quisquis mirratur honores,
Vltimus ut Iullus Graecia nouo tonat.
Credite posteritas dodos vidisse Athenas,
Q. Ibere consentens quid tuus unde fuere.
Nam neque tam notum Ipsentia nomen habebat,
Nec tenuis Ipsem pedora dicta rigat.
Nec samia fuerant antra illa fluuia lingue,
Ceruus sollicitos qui putat esse deos.
Nec quem Cecropia lenho miserit eloutz,
Cui nocte exsuam fed nube loqui.
Proelia quotsacri fi. Ardeli pulchra ciuitas Circe,
Nec reperit belladue nugere membra Dez.
Vidcrat ille ignis inuenes horreferre telis,
Pectora contrarios mouere vsque minis.
Illa voluptatis fuit pramia fidis carinam.
Si fcopulos quisquis peregis ifa, cane.
Credite cuncles animas poft fata perfuni,
Mulcre quæ corporibus non patiendo fenut.
Adpice Alcaum, lyrgues transuerit undas,
Adpicibic cum cyno poft fua fata fonet.
Vrocra in amplexu Sappho formoft, eo cumbit,
Hermetis exiuidos nunc quoque tuus vi.
Quod ubi ventorum reiectam eum nomine vicet,
Qua Borea: cceli parte vel eurus eat?
Bis duo fune illi, numeros auxere nouem.
Poftmodo palantim crefcere cauta folent.
Quid referam cæli thus quotlibet ordine figna,
Inuenies parte quoque fubire fuas.
Fixa lies fperam, quamuis fe fecit pretiosa
Stimma bibacis nobilis vua upa:
Volutur Orion, fed & hanc quæ refpicit vrfa:
Cum gemmi am cernas, ventque locu manet.
Vis quoque non tracti medius quis quam vitimus herbis?

Hæc alijs prodest, scilicet, illa nocet.
Hæ quoque distinxit, varia cui natura locorum
Et lætis terram tantum ingerit ipsa bonis.
Scit bene qua currus dubijs fiedatur habenis,
Scit bene qua pugnax arte regatur equus.
Dij tibi concedant ingentem, nomine natam,
Lætus ut ejusgramine semper agas.
Nec datum datæ in te Profopia leges,
Consentant mbræ mollia lina tuæ.
Scilicet immanes ex uxoe Do vidit amores,
Ingen is semper ratibus apta fuit.
Nec minus illa tibi facies accommodat aures,
Nec minus illa tua gaudeat ore cani.
Illi locus extremis Thuleis vexatis ad ortus,
Oceanus nullum qua tibi fecit iter.
Rore madet teneo, vestigia premit pinguibus herbæ,
Perpetuo Zephyri zara beata tenent.
Floribus & quouis vellitur terra colore,
Vere quia semper ver ibi terra facit.
Nec nisi maturæ dependent vitibus uvæ,
Nec nisi quas pollis carpere, mala sides.
Hæ quoque si fœcides lucarum ex ore sonoram
Heluerdan campos mala tulisse ferunt,
Sæpe sui secum iuxtæ fub arbore vmbra,
Securos populos arboris vmbra regit?
Frondibus immitis aflantur vtilior, ssque,
Et cingit mœstum pronte corona caput.
Nec studium quenuis, eadem nec cura moratur,
Hic properat, sedet hic, hic canit ille tacet.
Tum huic hæc tapros iterum Meæbæa iuuenes,
Hæc etiam fœtus dicta fuisse tibi.
Hæc ubi dixisset, gemitu cum repleuisset vmbr
Sic primuque tibi vitibus apta dedit.
Magnet pater Iane, nec fit tibi iungere tellus
Audaces alto spiritus isle veni.

Nec tibi præripiat meritam me iudice palmam
Mantua: vix quanuis illa ſecunda tibi eſt.
Illa tuo purum deduxit flumine riuum:
Purior eſt lymphis & minor illa tuis.
Sic pelagi ſaltis, nec quæ ſine fluctibus, vndis
Exiguæ dulcis copia manat aquæ.
Nec minus in vaſtum pelagus diffunditur orbem,
Nec minus ingentem fluctibus ambit humum.
Proximus huic longo nec non & laudibus, æuo,
Quem gelidis ortum finibus Aſcra dedit,
Quem ſua vicinæ puerum docuere Camœnæ
Carmina: Parnaſſus non procul inde fuit.
Sederat, vt fama eſt, deſertæ in vallibus Aſcræ,
In manibus pini virga ſedentis erat.
Pendebant aliquæ prona de rupe capellæ,
Paſcebant aliqui non procul inde boues.
In medio placidaſq; inter paſſimque vagantes
Per teneras frondes ipſe ſedebat oues.
Hos populos illi dederat fortuna regendos,
Non alias vſquam pauper habebat opes.
Terra pedum pulſu viſa eſt vicina moueri.
Reſpicit: à tergo tres videt eſſe Deas.
Bis totidem parui linquebant culmina collis
(Exigui iuxta culmina collis erant)
Vna tenens laurum lauroque euincta capillos,
Calliopen Graio nomine turba vocat,
Hæc tibi dant, inquit, quæ cernis præmia Muſæ,
Hæc tibi ſunt iſta ſceptra tenenda manu.
Et tibi ne certent magnorum præmia regum,
Tutus ab inſidiis omnibus illa geres.
Tutus ab inſidiis viridi ſecurus in herba,
In viridi fuſus membra iacebis humo.
Vtque ſoles tardos ſtimulis impelle iuuencos,
Vtque ſoles pecudes paſcere paſce tuas.
Nos quoq; paupertes paucis lætiſſima rebus,

Nos quoque simplicitas non operosa iuuat.
Et tibi ne desint facilis compendia vitæ,
Terra parens segetes, & dabit amnis aquas.
Quod satis est, cuiuis tribuit natura deuique:
Luxuries nullum nouit habere modum.
Dixerat: & summa pertentat tempora lauro,
Et leuiter pura tempora tingit aqua.
Fons erat illimis vicinus in vertice montis,
Indomiti velox vngula rupit equi.
Hauserat hinc paucas, vt erant sine sordibus, vndas,
Spargeret vt sacras hoc Dea rore comas.
Ille leui primum perfusus membra sopore
Labitur, inque herbam fusus, vt ante, iacet.
Mane erat: educit pecudes in gramina rursus,
Et calami sparsas carmine cogit oues.
Sponte sua quiduis facili veniebat ab ore,
Nec vitio durum, nec rude carmen erat.
Viderat intonsi iuuenem cuiicolla capilli,
Primaque pingebat flore iuuenta genas.
Hic quoque pascebat teneras in montibus agnas,
Curaque vicinos fecerat vna duos.
Diligit hunc sensim, nec erat non dignus amari,
Sed prohibent Parcæ cætera, raptus abit.
Vltima perfoluit iuueni solatia rapto:
Materni vati suppeditabat amor.
Mox Thetidis laudes, Thetidisque vt Pelea quondam
Vanarint vitæ fœdere iunxit Hymen.
Mox canit & terram, terræ præcepta colendi.
Hoc fuit est nobis cætera tempus habet.
Quid nocent Bacchо, quo quæque sit ordine vitis,
Et quo sit melius cognitiuenda modo.
Forsan Aristæi veteres his iuuerat artes,
Et quæ sollicitas arte morentur apes.
Qui placeat nostros, quæ prox ima gentis origo,
Quæ loca, quas latebras agmina parua petant.

Addi

Addidit Iethatum propriosq; cum vitibus vfus,
Et medicam docuit, cautera dolta, opem.
Quid memorem pulchros terræ quos prodidit ignes,
Ortaque quæ cœlo lapsaque signa manu?
Idcirco Deus, & quæ dum formar Achilem
Auxerit, Chironis verba fuisse putant.
Iupiter infanos fulpendit in æquore nolem:
Æquoreis telluis vndique cedit aquis:
Hanc quoq; dedicijs facietmq; habitmque locoq;
Prodidit, & iustum continuauit opus.
Quid memorem Prifcas Heroidas extaq; fatum?
Addidit & magnos vltima cura Deos.
Hic Chaos antiquum primique exordia mundi,
Cumq; paulatim nata Tellus in se
Cum mare, cum telluis cum fidera mixta iacerent,
Cum facies nundi nulla vel vna fuit
Cætera gens horum vestigia pene refecit,
Quæ docet, ex illis fontibus vnda venit.
Dixitq; Pieridas telluis condicere vellros,
Cattalin vellrefacere pergit honos?
Tu quoque, Iuturni, cum dextrahet omnia luxus,
Vultibus in tantum crede fluisse meis.

Ad Dauidem Lindenium. Eleg. IV.

Non fcingtarum Corydon cantabat Alexin.
Perdiem, & duro vulnere tactus amans,
Qui pulcram docuit refonare Amaryllida fylua,
Vt tua vita tuo carmine dicta fuit.
Atque ita fim felix, nec me mea vota morentur,
Ruridram patrix tecta falutet opes,
Vt mihi dulcefloret tecum Lindane vagari,
Et pariter tecum pafcere poffe pecus.
Hoc decuit Thebum Phœbus cum mactibus agnos
Pauit, & errantes in fua tecta tulit.
Fuit & ante pecus cum Cypride pulcher Adonis,

Et Veneri gratus pulcher Adonis erat.
Phyllis amans & amata vagantes clauderet agnos,
Et tibi vicinas curreret inter oues,
Illa tibi plures componeret ordine cannas,
Et stipulam vati materiemque daret.
Nec procul hinc iunctis in vallibus ipse iacerem,
Diues opum quas for. ipsaque ferret humus.
Hauirirem patrias gelidis e fontibus vndas,
Sedaret lubrium spica paterna famem.
Nec fugerem glandes sibi Bacchusque Cereſque,
Quos furor & rabies, visque secuta fuit.
Hoc procul à ſtrepitu, procul à clamore meorum,
Quos ſua ciuilis cogit in arma furor,
Ceſſarem patulo ſub segetum deſidis vmi,
Aut vbi diffundit populus alba comam,
Vel qui de pronis reuolutus collibus amnis
Temperat arentem frigoris autor humum.
Nec pinguem requiem captanti aut munera ſummi
Naturaret pauidas amaia fama nurus,
Bellaque quæ noſtrum miſere diffuſa per orbem,
Adducunt ſocias in ſua fata manus:
Sed facilem vitam ſecuraque in otia nato
Vita mihi facilis nec niſi lata foret.
Hic canerem blandos Siculi paſtoris amores,
Qui Latio per nos incipit ore loqui.
Daphnis vt infelix nimio flagraueritigne,
Sauciuſille tuo Nais amore fuit.
Fluminaque & fontes errauerit altaque circum
Culmina, qua flammas Ætna ſub aſtra vomit.
Ætna vomit flammas in peſtore Daphnis,
Celabat nulla reſtituendus ope,
Fundebant lachrimas vicinæ in flumine Nymphæ,
Augebat patrios quæque dolore lacus.
Quid faceret ſequalis nix primo faucia ſole
Liquitur, & lympha eſt quæ modo dura fuit,

&c

Sic abit in lachrymas, ſic meſto peſtore Daphnis
Carpitur, ſe fruſtra nomen in arbore gemit.
Naida clamabat: reddebant Naida ſylvæ,
Nec tamen inſtanti ſuſta ſerebat opem.
Nocte alius lentos à martyllidis ardet amores,
Tityrus interea carmine paſcit oues.
Tityre cogo pecus, ſed ne feriate caueto.
A ſpicit hic caprum: cornibus ille ferit.
Cur à martyllitum nunc denique linquis amantem,
Nec leuiter nobis conſpiciendus, veni?
Vrque ſoles, ſummo proſpectas leniter antro,
Deliciaſque tuas me, veluti ante, vocas?
Nunc male barbatus tibi ſum, ſimulque videris
Nympha tuo cogor petditus igne mori.
A ſpicis hos hedos? vtinam nunc denique ſiam
Inſtar apis, circum quæ tua tecta volat.
Poſſem hederas inter illicenique impune vagari,
Qui tibi circundat, Nympha ſuperba, caput.
Nunc ſcio quid ſit amor: grauis eſt Deus. ille leæna
Hæſit in vberibus, ſyluaque mater erat.
Qui mihi nunc totis ferus ab ferus oſibus ardet.
Incipe paſtori baſia ferre tuo.
O nimium formoſa, fed & ſic ſæua tota es.
Nigra ſupercilijs luminibuſque veni.
Irrita ſint quamuis, garrum ſint baſia munus,
Quam metuo pereat ne tua ferra tibi.
Carpta tacti digitis aplo quam fœcimus ante,
Cumque apio partem mixte corymbe tenes.
Quid mihi nunc het miſero? tu ſæua moratis.
Littus habe veſtem: ſumite corpus aquæ.
Hic vbi nunc thynnos aluuis piſcatur in alto,
Et ſi non peream ſat tibi caſus erit.
Sentimus hoc nuper: nam cum miſer vſque rogarem,
Num tibi cura mei vel ſuper illa foret:
Hæſit, & in noſtro paulatim emarcuit vltus

Digitized by Google

Quam tenui nullos & dedit herba sonos.
Dixit & Agreo cribri cum verteret orbem,
Callida quæ spicas granaque legit heri,
Veneris infuno nil commiseratis amore:
Ertamen hunc caprum nunc quoque vanus al
Quam tories Memnonis Erithacis atra popofcit
Filia; nam fœtus eduxit ante duos.
Scilicet illa ferat quæ nunc tibi munera fordent.
Ecce oculos dexter poft mea verba falit.
Confpiciamne oculos ergo illius? hic vbi pinus
Sibilat interea carmina pauca canam.
Si forte afpiciat noftros miferata dolores
Dum canimus: nec enim fegnea femper erit.
Talia cantabat Siculi paftoris arena
Carmina, quæ faciles edidicifti oues.
Talia fubleget cantantibus aurea nobis
In patria, veniat pax modo, Phyllis humo.

In Cupidinem Bruxellæ, qui è fonte aquam hauftu
Eleg. V.

Quifquis in ambiguo toties torfefque volutus
Nunc fequeris greffus nunc fugis ipfe tuos,
Non hæc caufa viæ eft, nec tanti nominis error:
Afpice naturæ, feu libet, artis opus.
Afpice qui lymphan madidus de fonte Cupido
Vibrat, & ipfe fuam gurgite tingit humum.
Non illum genuit claudo Cytherea marito,
E Nymphis genetrix illa vel illa fuit.
Non face, non iaculis, non fœtus ignibus vrit:
Pro iaculis frigus pro face mittit aquas.
Qualibus optarit nimica abdergere foles
Deliæ, cum multo victa labore iacet.
Cecropis accedat poftta cum caffide patma,
Sentiet hic nullas fæua Minerua faces.
Accedant gelidas hauftura Naïdes vndas,

Virginitas illis falsa futura est.
Accedat Bromius, quamuis vesanus & exsors,
Amittet rubiem, cum volet ille, suam.
Cornua deponet vibrata lancea Phœbi,
Nec cuiquam foliti causa furoris erit.
Iupiter huc veniat, nullo mutabitur auro,
Iupiter huc veniat, non abiturus olor.
Spicula qui cernis, hinc vi hinc vulnere manant,
Et prohibet solam missa sagitta fidem.
Non hic in patrias Cynaretida mitterer vlnas,
Nec lari Hippolyto causa pudenda foret.
Byblida nec fratris veteris torquet amore,
Innue lor similem vertere in arbor aquam.
Caffiu hæc mihi est: tota est hæ sine fordibus vllis,
Frigidior glacie frigidiorque niue.
Vllaque ne ducant teminula contagia lymphæ,
Hoſpitibus faro iamia claula patet.
Ipſa Venus veniat natis comitata duobus,
Ipſa Venus claulas ſentiet eſſe fores.
Semita ſola patet, dubios qua ludit eundo,
Et vario cæcum tramite ſignat iter.
Exret in hac Theſeus. Theſeus ſine fine redibit,
Et referet ſemper qua tulit ante pedem.
Illic perpetuæ texuntur frondibus vmbræ,
Perpetuas vmbras dat loca ipſe ſibi.
Denique alios ludit pariter ſe vindicat æſtu,
Vt proculſa puro gurgite Phœbus eat.
Et ne virginez naſcantur crimina lymphæ,
Et ne veſtigiis lada reperiat humus.
Interiora tenet gelidus, neque defcit, humor,
Et procul ex imis fontibus vnda venit.
Strat ſuper armatus ſulis (quis crederet!) vndis,
Et ſolas vndas eiaculatur Amor.
Sentiat hunc nullos ſi quis deliderat ignes,
Frigoraque ardenti poſcat amica Deum.

Semitat hunc, ipsum si quis vitabit. Amorem,
Causaque nullius fiet amoris. Amor.

Ad Iohannem Reigersbergium. Eleg. VI.

Ne mihi fit tanti meritos gestare corymbos,
Aut viridi lauro tempora posse regi,
Aut inter veteres non disputasse poetas,
Nec minus à tota posteritate legi,
Vt toties nostros aliquis condemnet amores,
Et fragilem dicat vatibus esse fidem,
Cœlestesque animos lentas admittere curas,
Et quasi torporem desidiemque pati.
Hoc faciunt Paan cunctisque auertite Diui,
Nec Veneris proles, nec sinat ipsa Venus.
Est aliquid Musis pariter commune Deoque,
Qui colat, & semper pectora nostra tenet.
Vt duo maiores fumunt incendia vires,
Vt fulgor gemino maior ab igne venit,
Aut vbi mens Bacchi dubiis impellitur auris
Difficiles motus diffimilesque capit,
Et modo. sed totas subito propendet in iras,
Et modo. sed toto Cypridis igne, calet:
Sic vbi vis Phœbi pariter peccare accedit Amoris,
Plus ira Veneris pectora nostra ferunt.
Tum pariter iungit pariter se miscet vterque,
Et pariter flammas & sua tela mouet.
Sæpe ego cum vellem facties effundere versus,
Optaui tenero tactus amore capi.
Sæpe etiam finxi, nimium ne languidus essem,
Nec bona tam, vulgo sed meliora, dedi.
Ipsi perardentes loquitur Cytherea Poetas,
Et minus à Musis impetus ille venit.
Quod Nemesis quondam potuit, quod pulchra Lycoris,
Crede mihi, Dium non potuere nouem.
Adde quod accenso irritant carmina vates,

Et

Et le nocinlum mens ubi noſtra facit,
Cunctaque credibili fingit maiora videtque,
Et fauet infelix ignibus ipſa ſuis.
Cæteta celantur quæuisque in imagine formæ,
Et labes animo diſſimilata perit.
Maſcula ſi viſa eſt, viſa eſt ſuperare Mineruam:
Parta ſub Idæo iudice Cypris erat.
Si veniat triſtis, ſi pallida: talis et olim
Quo fuerat tuno tempore vidta, fuit.
Sæpe agilem noſtro legisti in carmine Roſſam,
Parua tamen multis viſa breuiſque fuit.
Sic perſi cauſaſque mihi cat ſemper amarem,
Nec bene quæ poſſem vincula ferre dedi,
Abſoluique facer ſi cæua Cupidine atma,
Et feci innocuas Cypridis eſſe manus.
Siue erat incomptis, nec adhuc ornata, capillis,
Viſa eſt ſimplicitas carmine digna cani,
Siue aliud deerat, ne poſſet compta videri,
Ingenio cœpit comptior eſſe meo.
Sic ego ſex meſſes perii totidemque decembres,
Et ſenecti vires auxiliumque tuli.
Nunc mihi crudeles alio vertuntur amores,
Materiemque meam terra Pſalachra tenet.
Vix equidem veſtas formoſæque lumina vidi,
Protenus incalui, protenus ictus eram.
Hauſerunt gemitus Domburgi littora noſtros,
Et Nymphæ lachrymas vix tenuere ſuas.
Hæc quoque nonnullis memit tacitutna videri,
Et nimium raro, nec ſine ſtu, loqui:
Medecus ingenium, tenerasque modeſtia forma,
Me pudor in caſta virginitate iuuat.
Nominaque inocuio ſtata mis ſeptima noſtris,
Vtmuus infuſa ſallade creſcat amor.
Creſcit & ingentes animo concepimus ignes,
Creſcit, & ardoretn nunc quoque ſextus alo.

Sed

Sic ne non peream plus vestri laudibus addas,
Et nocte audiuri credere velle fides.
Sit nobis fidelem, sine nimine nescijat amorem
Da nobis mitram Baucida, dixe erit.
Sit turpis macie, longisque exercita curis,
Haec gracilem dicam, flemibi verba dabo.
Sit faciem sit nigra manus: ceu Tibure mifa
Prorumpis intactum ciuimine vincet eburn,
Donamus faciem, dentis quia dixeris albi,
Et formae artifices ingeniique sumus.
Non Helene tanti, quam mauis forma placetur,
Vt Phrygias bello flangeret vitor opes.
Cui licet e Leda genitae cygnoque patente
Menoidis formam conciliauit opes.
Felicem nimium tam lena Cypride nullum,
Quos dubia tantum cuspide tangit Amor.
In nos singulares certissima spicula figit,
Et semper pharetra mobile vertit onus.
Det licet ingenium, det fletus, ille nihil.
Nil faciens tacite nil suus arcus agit.
Sordebit propria fauum nubigine forum,
Examen domitor Hymettium ignis erit.
Te quoque felicem gemino qui fauciusigne,
Audaci pulchert hae stabit ope Celes.
Certius exalis his mutitur anchora puppi,
Et tenet inflabiles navis vtrenque fates.
Certius hoc fatetur, sed non crudelio in vna,
Et minium confianslaed pia cura tenet.
Non petirin cunctis, si quis non herret in vna,
Laudi, & equus gaudia certa petit.
Exigit a nobis meritae conditoria pensa,
Et damno profectus, vt solet, ipse facit.
Di facerent nostrae vellent quoque fata puellae,
Et non fallerentes, quam non fine amoribus essent.
Nullaque

Digitized by Google

Nullaque laus falua virginitate foret.
Quæ tu rursus in felix tacitos cur perdita Sappho
Occiderit, vates ingeniosa fuit.
Non illam grauidi tam tenuere quafilli,
Nec varie docta progne nocturna gemens.
Nec bene crescentem remulo percurrere tedam
Pectine, quod fieret nil nisi carmen erat.
Dicitur arfuram prius exstruxisse Pitonem,
Et puero flammas portipuisse suas.
Ah quoties illi remo obiecta amores,
Ah quoties dixit faucia ferar ades!
Ah quoties teftata suas ft carmine curas,
Et Veneris blandam carmine pinxit opus!
Nec tantum dabit es semper fectatur amores,
Sed legem thalami pectora nostra ferunt.
Cum tacitas fedes inamœnaque regna subibit,
Et Stygios Orpheus conflitricatus Deos,
Credidit Ixion, & qui fugientibus vnda
In medio semper flumine quærit aquam,
Et nostra Danaï diuertit cantus ora,
Legitima vates femper amare fidi.
Solus amor nullas tenebras pertupit Auerni,
Quaquas domos homini mors dare sola potest.
Flus carmen incertis animosia Saturnia vndis.
Mens ibi cura fuerat, fortunque memoria timet.
Accedunt veteres blandidiuina turba Poeta,
Perxipue cuius pulchra Corinna fuit.
Qui docuit cunctos, quod non nescire Poëtas
Tunquoque periocto carmine certus eris,
Et qui Gallinychium patrios de nixit ad Vmbros,
Et cui perpetuo potcitur igne focus.
Tenuis in ipsa lapidus dulcit amores,
Et tenerum myrto fedulus agmen agit,
Blandus ia extincto lupirat Adonide Mosthus,
Flebilibusque ipsa Cypride fatus gemit.

Ferreus.

Fœcrus eſt lectis ſi quis non vitiur illis,
Hippolyto quo mus callus olim legat.
Tutus eram inſpiratque mihi mea fabula tenebræ.
Simichidæ iuxta forte cubabat opus.
Et mus furcifer & noti Dapalonis opus,
Et falſus patrius Tityrus inter oues:
Ingenui, vereteque iterum redidita mores,
Et placuit ſimplex non operoſa Venus.
Hic teneres ponis aliquis mercatur amores,
Huic pretium forma dat dolor columba venit.
Tentemus & carmen reddit: cum carmine tactus
Corpit amor vires, corpit habere dolor.
Spes quoque paulatim vires aſſumpſit adactis,
Spes ſtimulos addit ſpes ſibi vela facit,
Spes acuit blandos & callida inſtrumenta,
Cordolitas ſemper ſatibus ifta nocet.
Silphe ſic volucis reditutum è culmine fixum,
Inuidiam pœnæ ſpes tua ſemper habet.
Attibi qui lentos inclamat ſæpe Dionæ,
Ne noctes nati Cypridis ira, cate.
Quæ pharetram gerit, & ſua ſtrargit ſpe ſagittas,
Hæc ſocios vates vindicat ille manu.

In ſuntem nan procul Ceratæ monte.
Eleg. V I I.

Fons perlucidior vitro, nitor puriorip ſal,
Nympharum hoſpitium. Naiadumque domus,
Quem circum gelida defendunt ſolibus vmbræ,
Et multæ coryli, multaque querceus amat,
Deſeſſus rapido ſpirantis murmure venti,
Et pontis labilis ſollicitiſque minis,
Ad te refugio: potuit vir credulus ora,
Finibus è Batuli littoribuſque matris,
Accipe me: ſic me ſæua laſſabunt ærumnæ,
Non vlla pecudes nullaque turbet auis.

Digitized by Google

Sic qui nunc tepidant per humum decurrere riui,
Et nunquam facies impediantur aquæ.
Et puro tremulæ claudantur marmore lymphæ,
Quas non pura satis solaque claritas timus.
Sic semper stirant formosi Naides undas,
Et cultæ Dryades, quas tua lylua regit.
Sic venat Diana tibi pofcatque lauari,
Sic foli veniat conspicienda tibi,
Sic longe fugiat Satyrorum impura iuuentus,
Virginibus solis vt rutis humor eat:
Accipe defectum nimiis folisque vicque
Æstibus, & gracm frigore pelle sitim.
Namque ego nec Chiomaior uisitima Bacchi
Munera, nec malim puta Falerna fequi.
Felix, cui fatis eſt quantum natura propinat
Omnibus, & cuiuis iuſta miniſtrat humas.
Quem non immodicæ poſſunt corrumpere menſæ,
Non molles epulæ, non opus eſt Cerea,
Poculaque occultas lethi ducentia cauſas,
Et nocitura ſibi prodigioſa ſitis:
Sed gaudet manibus ſalientem ſiſtere lymphaſ,
Et puram digitis quatuor haurit aquam.
Sic ego credidcrim priſcos vixiſſe parentes,
Quos virtæ inocuum ſponte trahebat iter.
Te ſupra virides circundant undique rami,
Datque tui ſaturo molliter herba thorum,
Quoue varie vedes, omnia cui purpura cedat,
Et quæ bis Tyrio murice lana madet.
O ego lic poſſim tranquille ducere vitam,
Ignotus populo, cognitus ipſe mihi!
Sic mihi paulatim veniat non pigra ſenectus,
Tardaque mors, felix terminus iſta fui.
Non ego magnorum ſecter conuiuia regum,
Sat vitæ comites vrus & alter erunt.
Quelis perpetuum vidurus carmine noſtro

Vicu-

by Google

Vrientibus, & multas mihi dulce caput!
O mare! lenore, & spes picta procul!
Cessabor, & ignotis complicitatis amor!
Et dignus tanto tantum Lernus ab Ioue,
Qualia Saturnie cela regna vides.
Ipse tua ne dum viridem de fronde coronam
Tu mihi pro lympha sellerophontis eris.
Sed quid ad Persæum? aut ora, Eloe, Lyæi.
Dum tibi fellitus lepide cellarit in vinis,
Cordatus nostrum lautus lungit amor.
Nos nouus Veneris domina confabla morantur,
Atque iterum fundis voluimur in furiosa.
Et volui profere sedens. Vt blanda Sidone
Perculsa ad nimos lene capit trophio.
In thalamoque suo fictos deducere somnos
Iussit, & gemino condidit in gremio.
Quis cereum domini voltabant semper Amores,
Et tenera myrti fronde virebat humus,
Gratiaque ducebant terni velligia nudo
Obita, nam multis desua temporibus
Iunge meum mecum: patrem reuocauit ne dem.
Cypridis in lucos regnaque vulgus abi.
Hic mihi dum prima percurrunt pectora curæ,
Mens tremit, & pauore pedora labsit honos.
Dum vehor ad dictæ placidæ facientis Diuæ.
Vemea vecta leui fraudat puppis eas.
Materies fuit aspra mihi set fero hoc feror illuc,
Præsidet & pappi dux Cytherea mei.
Et tenuimur tenuemque dolor nec ecille: dolore
Flua tamen hoc ipso posse carere nocet.
Et dolor est, sed grauis non: lachrymaque ioeique,
Materiaque operis fallax & umbra mihi.
Di precor quicquis lepidam spectare puellam
Ferreus nec ullis ignibus ardet amor.
Ridentesque oculos leuiter, leuiterque minantes

Digitized by Google

Et metuit blando tangere stamiolo.
Mi facilis natura leues præcipitat amores,
Impofsitque animo mollia iuta meo.
Passeribus, inuecbus ouantibus antea Famæ
Templa, tuas tundo Cypridis aula fores.
Pandite mi dulces, aditum mihi pandite, Amores,
Pandite lasciui eum fuscitabo pueri
Formosæ sedes: nec post ingrata negare
Audeat, aut nostris se ferat ex oculis.
Illic Scriuerium que inter dominaique fauentem
Conditur tumulum Cypris amica meum.

Eleg. II.

Dum sua nocturno deducit lumina cœlo
Cynthia, dut tacitis addita syderibus:
Altaque voluuntur tacito palantia mundo,
Toraque supprefso murmure languet humus;
Heinsius infelix crudeli tactus abigne,
Ad dominas perdit mollia verba fores.
Tu mihi primos exhalans pectore somnos
Languida sopito lumine, Rosa, iaces.
Innocuis perfusa soporibus, inscia rerum,
Pectora non vllis laucia vulneribus.
Qualiter in solas fecedens Delia syluas
Vita sopore suas labitur in violas.
Aut matutino trepidæ subsidere Nymphæ,
Postquam nocturnos inluere choros,
Molliter oculis in graminis prona recusa,
Qua procul è gelida rupe fusurra aqua,
Omnes procubuere, fatigatæque per herbas
In nocuos pallin constituunt thalamos.
Hic zona, tunicæque, et cui que leue sine pharetræ
Et tremulis pendent vndique corticibus.
At procul insano percurrens deuia passu
Pan furit in voces, Pan furit in calamos,

Antraque cunctis vago pede pertepantit & vmbras,
Syluaque vocalem sentit adesse Deum.
Aßiduè gelidis lob fromibus incitinatos
Laxatis recubant sinuiter vberibus,
Virgineos somnos pectoribus spirantes:
Huic vaga respondent pascuaque & nemora.
Talis ego, mea vita, tuo deprenßus in igne,
Languidus, ignoto vulnere tadesco.
Tenec nosteramor, triſteſque ad limina voces,
Nec toties fuſæ sollicitant lachrimæ.
Atme pallida mors magis & magis languentem
Opprimer hic ipſum lenitet ad thalamum.

Elegi. III.

Hic nemus oeculum, præcluſq; fontibus antra,
Lymphaq; gaudentem frigore mulcet humum.
Atroeque vicinis placide comes addita Nymphis
Mobilis argutis ſpirat ab arboribus.
Malaque voluuntur tremulis harentia ramis
In gremium, nullo dilcutiente, meum,
Exiguis variata ruberibus, æqua papillis,
Cum modico crepidant vbere, roſſa, tuis,
Cum circum tunicas gracili preſſere tumore,
Et leuiter primis luxuriant chorcis.
Hucaden, ô mea Vita: videſne vt amabile laurus
Sub gelidis præbere hoſpitium foliis
Propteraquæ riuum gemino meditatur amanti?
Lymphaque muſcoſis exilit è lapidus,
Languidulóque agitata iubet confundere ſomnos,
Argutaſque ſimul fingere delicias?
Donec lumina victa ſoporibus, ipſaque ſenſim
Ebria mens blandis errer imaginibus.
Atque oculis impune natantibus halitus oris
Pectoris exteneis exſtuet è laebris.
Interea, inque meas caletacta per oſſa medullas,

Atque

Aeque animam rorto conficiunt ore bibam.
Sic noua ducentes lepida medicamina flammæ
Afflatus placido lumine cernat Amor.
Atque aliquis trepido dum mollia fulcia vultu
Proponit, fulcat sponte suas viator iter.
Dum pariter iunctis in amoribus expirantes
Heſperus autatis occupet e foribus.

Eleg. IV.

Qualiter ignotis iam primum ſaucia myrtus
Solibus vmbroſo Cypridis in nemore,
Quum circum Veneres placitas iuxere choreas,
Et fus ſuſpendit ſpiculus multus Amor,
Iam viduata ſuis deſerto in gramine lymphis
Arida collapſis frondibus occubuit.
Aut roſa, qua ſtrophiumque inter teneraſque papillas,
Virginis clauſa latuit in viridibus,
Cui Zephyrus pater ipſe ſuas non amplius auras
Sufficit, & vires mater ademit humus:
Haud ſecus ignoto mens externata furore
Roſſa tuis poſtquam vulnibus incubuit,
Aret, & effuto collapſa in corpore vires
Deficiunique animæ mollia vincla mex.
Denique ignotis mens vulneribus langueſcens
Arſet in amplexus poſſe tenere tuos.
Haud ſecus immitis thyaſo quem poſſidet Euan,
Semper ab heſterna languidulum chorcia,
Ereat, & gnaui perculſus fiore Lyæi,
Omnia non certis peruolitat pedibus.
Auia dum lento calcantem gramina paſſu
Pallida nox denſis implicuit tenebris.
Aſt olli roſea languent ſub fronte corollæ,
Surſuque collapſis arida temporibus.
Donec ſidereum deducens Lucifer agmen,
Iu rapida lapſum mane prehendit humo,

Rursus pallidulum, rursus caput hue urgete lilue
Sacrum vatis Bacche, pare, flumuin.
Sic nubi Rosa: tuis percolluin pectora curis
Semper ab integro pollidet alter amor.

Hy-ac. Elep. V.

Cum Venus occultis Cupree! fauda curis,
Furtum domus fingere & visiones,
Languida nox prono fecerat silentia mundo
Stellisque radiis micuit fidi rubus.
Ridebant valles, ridebant omnia tempe:
In florem viridis prorumpit mox humus.
Mollis Amor in dulcis suis gaudet odores,
Percutiens geminis colla papaueribus.
Quos dum forte cadis e vallibus attendens
Paulum tamen fredit tab vEfrris,
Nymphaeum in lucos (Nymphe tum forte fedebant)
Aquae occultus subrepit morum ferus
Pendentem lymphanis tacite quam nodis imago,
Et tenebris tota abstulerat oculos.
Nec tamen aliudue rediit accentus Phoebe,
Et frequitus denis murmurat e rivulis
Occultus: quales Cynthia tepis ab aurae
Vere sono florum concita fundit apis.
Attritum facilies Nymphae chorras ducebant,
Nymphae formofis inuida turba viris,
Quos intenta suo luftrabat lumine Luna,
Pendentes tremulis arma fub arboribus.
Pendebant pharetrae, pendebat inutilis arcus,
Quem metuunt Panes, quem metuunt satyri,
Ergo abiit, & parum florenti gramine sedit,
Obtitus atrocs federe rutilis aues.
Cunctaque dum luftrat, dumque omnia circumspectat
Et facilis ludus, & facilis chorras,
Corpore prependens toto gelidis super undis;

Decide-

Digitized by Google

Decidertunt arctis decidentur pharetræ,
Elapsæ fatum, veluti cum nocte in umbra
stella levis lenitet decidit in palagium.
In palagium delapsa vel vt delapsa pretium,
Fulget, & tamen alium lumen gratiet.
Ardebant pallim latebræ, tot unique venorum
Flauiferi occultis fenis gelidus latice.
At Nymphæ Nymphæ fua ruitio nefa ruifinit.
Ma ne nouu, cum fe Memnonia Æthiopis
Pegaſeis ſuper aura petens fubdolleret alis.
Et roſeis lora federeet artioelis:
Omnes innocuo deuouftæ membra ſopore,
Quas Cephalis Parthenice ſolus
Demiſit collum genuis imbribus, aut vbi multum
Ita mutuinis roribus immadoit.
Diuus molem redeuertaret: per oſſa furorem.
Non iam virgineis faeuia vulneribus.
Ergo omnes fontes, omnia quæ circumcurſant,
Et nuper gratas effugiunt latebras
Palantes: patrio quam vellent poſſe lubamore
Furtiua puritum auertere conuubio.
Quem ſimplex à matre fua deducteret error,
Ad gelidos fontes, & nemorum ſuauia.
Ah miſera, ah demens, quam nec ſolitis pertetat
Iliud bus alitidæ pe rdora ſeruo amor.
Quamuis illa fuo conſimilis corde dolorem
Quam velit hoc matrem poſſe latere ſuam?
Ah tenera matres, ſi cui puer integer annis
Cieſiet adhuc veſtris neſcius in thalamis
Crudelis ſtammæ patuuſque foroeia libaras
Fabula, materno nil timet in gremio.
Nympha tuam cupidos de fendit ſemper amores,
Nec aliquas veſtris prodeat e foribus.
Aeri cui male ſuetæ ſitis tenuacuta ora,
Sunt alij fontes, ſunt alij lacuces.

Hac

Respirantem animam, longisq; doloribus ægro
Virgineis effet portus in uberibus.
Vnde nec assiduis incumbens fluctibus vnda,
Nec Notus infanis nubibus abriperet,
Non tristes scopuli, non vis truculentior hœdorum,
Aut grauis inertis mortibus Orion:
Sed festiua locorum & blandi copia amœnis,
Castaque nocturna præmia militiæ.
Cum tibi virgo intacta aliis ereptaque matri
Nocturnis collum lustibus impedit.
Ah miseræ alb primus vix tandem lucidus ortus,
Quam veniens iterum lux alia atque alia
Inueniet domini complexibus intertextam
Brachia, materno tam procul à latere!
Quæ quis mœsta suos lachrimis corrumpet ocellos,
Non prius ignotam facta venire domum,
Et sæpe incassum dubio suspiria voto
Erumpent trepidis anxia pectoribus.
Qualis Penelopea nouo deducta marito,
Hasit in anangni vultibus Icarij,
Humentes nequicquam oculos deiecta genasque,
Cum toties pia percurreret ora rubor.
Lumina cum specto quoties sublolleres illo,
Cuius in amplexus effet iturus, viro.
Quantos illa tamen fidei scriptura triumphos,
Digna fuit tota posteritate frui!
Nam neq; cum Dis æternum victura Calypso,
Cuius bis geminus cingeret antra liquor,
Et thyr fragiles, & non finesta cupressus,
Frataque perpetuis roribus irrigua,
Nec cuius genitor radiantibus æthera bigis
Purpureis surgens scandit ab æquoribus
Dilectæ potuere animum expugnare pudicum,
Tantus in absentem coniugis æstat amor.
Nec minus illa tibi noctes vigilabit honestas,
Nescia

Digitized by Google

Nescia cui siquam fatta manumque pari.
Nec minus vtque tuis haeratis amplexibus, vna
Euripes fonsque magnet hospitalis erit.
Sitis felices tuque & tua. multaque tacta
Vmbrarum pariter visite corpe tibi.
Alteriusque alter tanto desiderio adsit,
Hercdem autis adsit mutua vbique fides.
Qui dum par vobis paria iam ipse iuuenilia,
Voluerium faustis aetatur a fortibus.
Haec Veneri tutatis Libani quae viuit in hortis,
Affatu fugaui semper adesse comam.
Haec venerum cum matre suis chorus omnis, & omnia
Iuris in aeterais scribere conciliat.
Nec procul absistens sacro Concordia luce
Sternuit, & cernis nanuit omnibus.

Ibidem Ipsa Veneris. Eleg. VIII.

Non ita me falsi cupidinis in moce teneat
Edidit aut fauis tygris in Armenijs,
Vt nullos vlenti poslim seruire dolores,
Aut fecisse lachrimas vultibus ipsa suis.
Quz me vlio tibi nequicquam de lumine manant,
Vtgelida è fumeo lym pha cadat lapide.
Quam mentem videres fulanum Naidem herbas,
Ne misere alitus deficiant radijs.
Dum propere carpit fundis fulgida turre,
Quam tibi quam casto coniugia e thalamo
Crudelis Lucina nihil miserata pementem
Abduit. & nisi fubuis in media,
Certantem blandos patri prabere nepotes,
Qui tibi languenti viribus ante foo
Dulcia lecto sustinuere brachia collo,
Nubem omnem mœsti diuerrent animi.
Verum ea non tenuere iniuria gaudia Diui.
Sed veluti myrtus Asia, quam tenere

Respirantem animam, longisq; doloribus ægro
Virginei effet portus in vberibus.
Vnde nec assiduis incumbens flucibus vnda,
Nec Notus infanti nubibus abriperet,
Non tristes scopuli, non vis truculentior hœdorum,
Aut grauis incertis moribus Orion:
Sed felix locorum & blandi copia amoris,
Casiaque nocturna præmia militiæ.
Cum tibi virgo intacta alijs exceptaque matri
Noctuma collum luſibus impedret.
Ah misera ab primis vix tandem faucia curis,
Quam veniens iterum lux alia atque alia
Inueniet domini complexibus intertextam
Brachia, nec teneræ cum latere!
Quantus meæ tuos lachrimis corrumpet ocellos,
Non prius ignotam fueta venire domum,
Et ſæpe incaſſum dubio ſuſpitia voto
Erumpent tepidis intxia pectoribus.
Qualis Penelopea nouo deducta marito,
Hæſit in antiqui viſibus lcaſij.
Humentes nequicquam oculos deiecta genaſque,
Cum solos pia reueret cubor.
Lumina compecto quoties ſuſtolleret illo,
Cuius in amplexus eſſet itura, viro.
Quantos illa tamen fidei mentura triumphos,
Digna fuit tota poſſet vt eſſe fuit!
Nam pegi cum Dis æternum victura Calypſo,
Cuius bis geminus cingeret antra liquor,
Et thyr̃ fragiles, & non funeſta cupreſſus,
Fratæque perpetuis roribus ilrigua,
Nec cuius genitor radianibus æthera bigis
Purpureis ſurgens ſcandit ab æquoribus
Dilectæ potuere animum expugnare pudicum,
Tantus in abſentem nomine amor ſtatamor.
Nec minus illa tibi noctes vigilabit honeſtas,

Neſcia

Digitized by Google

Nescia cuiusquam furta manumque pati.
Nec minus vsque tuis haerens complexibus, vna
Incipiet somnos mugere languidulos.
Sitis felices tuque & tua, multaque secla
Vnanimis patriter viuite corporibus,
Alterius quae alter amo deuinctus amore,
Haerédem tantis addere muneribus.
Quid dum par opibus paulatim iungitur auitis,
Voluerum fauillis arceat a foribus,
Haec Venus tutatis labani quae viuit in hortis,
Assyrio fragrans semper odore comam.
Haec venerum cum matre ruhi chorus omnis, & omnia
Tuit in aeternis scribere corticibus.
Nec proculabsiliens facto Concordia luce
Scetauit, & certis annuit ominibus.

In obitum Iuſtæ Vrientiæ. Eleg. VII.

Non ita me ſolo crudelem in monte leænę
Edidit aut ſæuis tygris in Armenijs,
Vt nullos Vrienti poſſim ſentire dolores,
Aut ſiccis lachrimas vultibus aſpiciam.
Quæ mœſto tibi nequicquam de lumine manant,
Vtgelida è ſummo lympha cadit lapide.
Quam mittunt virides ſolarum Naides herbas,
Ne miſere æſtius deſiciant radijs.
Dum propere erepta fandis ſuſpiria natæ,
Quam tibi quam caſto coniugi è thalamo
Crudelis Lucina nihil miſerata gementem
Abſtulit & niſu ſuſtulis in medio,
Certantem blandos patri prabere nepotes,
Qui tibi languenti viribus aut ſenio
Dulcia dilecto immiſcentes brachia collo,
Nubem omnem mœſti diluerent animi.
Venum eſ non tentare infeſti gaudia Diui.
Sed veluti myrtus Aſia, quam teneræ

Respirantem animam, longisq; doloribus ægro
Virgineis esset portus in vberibus.
Vnde nec assiduis incumbens fluctibus vnda,
Nec Notus infanis nubibus abripere.
Non tristes scopuli, non vis truculentior hœdorum,
Aut grauis incertis motibus Oarion:
Sed festiua locorum & blandi copia amoris,
Cassaque nocturna præmia militiæ.
Cum tibi virgo intacta alijs, erroribus matri
Nocturnis collum lusibus impediet.
Ah misera ah primis vix candem faucia curis,
Quam veniens iterum lux alia atque alia
Interiret domini complexibus interretxtam
Brachia, nec mœstam, nec caluisse, lateret.
Quantus mœsta tuos lachrimis corrumpet ocellos,
Non prius ignotam sueta venire domum,
Et sæpe incassum dubio suspiria voto
Ereptæ repetes anxia per thalamos.
Qualis Penelopea nouo deiecta marito,
Hæsit in antiqui vultibus Icarij,
Humentes nequicquam oculos deiecta genasque,
Cum toties pia percurrret ora rubor.
Lumina consperto quoties sublleuaret illo,
Cuius in amplexus effet itura, viro.
Quantos illa tamen fidei meritura triumphos,
Digna fuit tota posteritate fuit!
Nam negi cum Dis æternum victura Calypso,
Cuius bis geminas cingeret astra liquor,
Et hyę fragiles, & non funesta cupressus,
Fraxaque perpetuis roribus irrigua,
Nec cuius genitor radiantibus æthera bigis
Purpureis surgens scandit ab aquoribus
Diledæ potuere animum expugnare pudicum,
Tantus in absentem coniugis arsit amor.
Nec minus illa tibi noctes vigilabit honestas,

Nescia

Digitized by Google

Nescia cui signum fatta manumque patri.
Nec minus vsque tuis hærens amplexibus, vna
Interpres somnos nugrat languidiores.
Sitis felicet tuque & tua, mulierque tua
Vxanimis patrem vinis ne corripias.
Alteriusque alteri lato dominetur amore,
Herodem iustis adde diuturnitas.
Quid dum par opibus paulatim intumescit,
Virtutum faustis accrescit & fortuna.
Hæc Venus iuratis Libani quæ visit in hortis,
Affatu fragrans simperadore cruoris.
Hæc venerum cum matre cultr chorus omnis, & omnis
Iuuitis aeratis fœtibere cornibus.
Nec procul absistens facto Concordia luce
Secreuit, & certis annuit omnibus.

In decimum Isidis Prouincia. Elegi. VII.

Non ita me solo crudelem in monte reuexit
Edidit aut scelus tygris in Armenijs,
Vt nullos Veneri pollon sentier dolores,
Aut fericis lachrimas vultibus adspicam.
Nam mihi tibi nequicquam de lumine manant,
Vigelidæ flammo lym pha cadit lapide.
Quam mentum videlet fulamin blandes lebebas.
Ne misere affluat deficiatue rubis.
Dum nequeo eripere fundos fortisue nate,
Quam tibi quam casto coniugia e thalamo
Crudelis Lucina nihil miserata genetricem
Abdulit, & nisu fœtulis in medijs.
Certantem blando patri prabere nepotes,
Qui tibi iungerent viribus aut genio.
Dulcia dilecto mmficentes brachia collo.
Nubem omnem mœsti dilucrent animi.
Veuus ea nos lenisse leuis fit gaudia Dioi.
Sed veluti myrtus Asia, quam tenera

Refrigrantem animam, longiſq; doloribus ægro
Virginei eſſet portus in uberibus.
Vnde nec aſſiduis incumbens ſtudibus vnda,
Nec Notus infanis nubibus abriperet,
Non teſtes ſcopuli, non vis truculentior hœdorum,
Aut grauis inertis moribus Option:
Sed fellus iocorum & blandi copia amoris,
Caſtaque nocturna præmia militiæ.
Cum tibi virgo intacta alijs ereptaque matri
Noctuma collum iuſtius impediet.
Ah miſera ab primisvix randem ſaucia curis,
Quam veniens iterum lux alia atque alia
Inueniet domini complexibus interextam
Brachia, materno nec colla ſoluta ſinu.
Quamuis mœſta ſuos lachrimis corrumpet ocellos,
Non prius ignotam ſueta venire domum,
Et ſæpe incaſſum dubio ſuſpitia voto
Etum per tepidis nauia pectoribus.
Qualis Penelopea nouo deducta marito,
Hæſit in antiqui vultibus Icarij,
Humentes nequicquam oculos deiecta genaſque,
Cum rotiens pia perreret ora rubor.
Lumina compecto quoties ſuſtolleret illo,
Cuius in amplexus eſſet itura, viro.
Quantos illa tamen fidei meritura triumphos,
Digna fuit tota poſſeriuere fuit!
Nam neq; cum Dis æternum victura Calypſo,
Cuius bis geminus cingeret antra liquor,
Et thye fragiles, & non funeſta cupreſſus,
Et æque perpetuis ronibus irrigua,
Nec cuius genitor radiantibus æthera bigis
Purpureis ſurgens ſcandit ab æquoribus
Dilecte potuere animum expugnare pudicum,
Tantus in abſentem coniugis arſit amor.
Nec minus illa tibi noctes vigilabit honeſtas,

Neſcia

Digitized by Google

Nescia cuiusquam furta manumque pari.
Nec minus vique tuis hæreus amplexibus, vna
Incipies nouus magnet esse laudibus.
Sitis felices tuque & tua, multaque sæcla
Vnanimis pariter vinite corpotibus.
Alterius que alter lazo deuinctus amore,
Hæredem tantis addite meuetibus.
Quid dum pat opibus paulatim iungitaueltis,
Voltutium fautiis arcear a foribus,
Hæc Venus suratis Libani quæ viuit in hortis,
Assyrio fragtans semper odore comam.
Hæc veneriam cum matre Cupidine omnis, & omnis
Tuit in æternis scribere corticibus.
Nec procul abiistens sacro Concordia luce
Sternuit, & certis annuit omnibus.

Inobitum Iuſta Vrientia. Eleg. VII.

Non ita me ſolo crudelem in monte leæna
Edidit aut ſauis tygris in Armenijs,
Vt nullos vrienti poſſim frentier dolores,
Aut ficcis lachrimas vultibus aſpiciam,
Quæ mœſto tibi nequicquam de lumine manant,
Vt gelida è ſummo lympha cadit lapide.
Quam mirtunt virides ſolatum Naides herbas,
Nec miſere æſtius deficiant fetidis.
Dum propere eteptæ fundis ſuſpiria natæ,
Quam tibi quam caſto coniugis è thalamo
Crudelis Lucina nihil miſerata gementem
Abſtulit & niſu ſubalis in medio,
Certantem blandos patri præbere nepotes,
Qui tibi languenti viribus aut ſenio
Dulcia dilecto immiſcentes brachia collo,
Nubem omnem mœſti diuerterent animi.
Verum ea non tenuere infeſti gaudia Diui.
Sed veluti myrtus Aſia, quam tenera

Rursus pallidulum, rursus caput hucargute illue
Iactatum varijs Bacchæ pecus, ftimulis.
Sic nubi fecta, super collum pendens aurea
Semper ab intergo pendet, aterque aterque.

Hym. Eleg. V.

Cum Venus occultis Cupieri faucia curis,
Fustibus dominæ fugerat e thalamo,
Languida nos primo factura fluentia mundo
Sculpsimus: at mundi fabrica fcirebus.
Ridebant valles nidebant olcta tepentes
In florem viridis protenus ibat humus.
Mollia Amorfinibus nitidebant olnera,
Percunens geminis cotia papaueribus.
Quos dum forte canis campis fidebat in herbis,
Fauibrem campis fidibat ab vbertim,
Nympharum in iucos, Nympha tum forte fedebam,
Afpicit occultis fub meroribus fofas
Pendentem nympham tacita quam nectis imago,
Et tenebra fotis abfulerant oculis.
Nitrorum allectat radijs argentea Phoebe,
Et frepitus denfis murmurat e riuulis
Occultus: quales fefrat fopita ab antro
Vere nouo fonum concita fundit apis.
Atcetum facies Nymphæ chorcas ducebant,
Nympha fed modis inuita turba viris,
Quos intenta fuo luftrabat lumine Luna,
Pendentes temulis arma fub arboribus.
Pendebant pharetræ pendebat inutilis arcus,
Quem metuunt Fanes quem metuunt fatyri.
Ergo abit, & parum fpectator prope ad undam,
Oblitus miseræ federe rurfus amor.
Cunctaque dum luftrat, dumque omnia circumfpectat
Et facilesfuetas, & federe choreas,
Corpore propendens toto gelidis fuper undis;

Decide-

Bicidentum arcus, decidentq́ sharrere,
Elapsa fortim, velocium nodo in ambita
Gerda lenis leuiter decidit, et in pulueris
In pelagum delapsa, vel et delapsa puteus,
Fulget, & immensum lumina ignis erit.
Ardebunt pallim latebræ, tonumque vencnum
Haurerat occulto fons gelidus latice.
At Nymphæ Nymphæ fua rurfus tecta reuifunt
Mane nouo, cum fe Memnonis Æthiopis
Pernifer fuperatura parens fubhollerat alis,
Et rediens lota frederet articulis:
Omnes innocuo deuaftæ membra fopore,
Quas Cephalis Parthasiæ folijs
Demiit collum genuis imbribus, aut vbi multum
Et matutinis roribus immadeat.
Diuin molliter nectere tarxere per offa feroces,
Non iam virgineis lacrisa vulneribus.
Ergo omnes nouæ amoris omnia circumeurfant,
Et nuper gratas effugiunt lacebras
Palantes: patrio quam velene poffe fub imbre
Furtiuo puteum auferre conubio.
Quem fimplex à matre fua deducerat error,
Ad geliidos fontes, & nemorum fuauia.
Ah miferæ, ah demens, quam nec lubitus petierat
Fludi, bus alibi de petore fecura amor.
Quamvis illa fuo confimile corde videret!
Quam velit hoc matrem poffe farere fuam!
Altenere matres, fi cui puer integer annis
Creficrat hæc vultus nefcius in thalamo
Crudelis flammæ patuufque furoris labatur
Gelida, materno nil timet in gremio.
Nymphetiam dupidus defendit fæpe parentes,
Neue aliquis veftris prodeat e foribus.
Auvi cui male fpes fruftrata cecidit vota,
Sunt alij fontes, funt alij lattices.

Hæc vobis mattes edicimus: hæc Venus ipſa
Suadet, & amiſſa mœſtus Amor pharetra.
Neſcijt hoc magnorum infeſta cura Deorum
Alcides, pronos captus ab Argolico,
Cui circum malas flos aureus emergebat,
Purpureis ſerpens vnguis temporibus.
Neſcijt, vti, comes voluerit deſcendit ab Argo,
Pergit & ijs dulcem quærere fontis aquam.
Valle ſub umbroſa, qua pumice deſuper alta
Humor aquæ prono murmure debiliens
Pendebat nemore in medio. Puer inſcius vnam
Finſcius hoc captus quippe videre Deas,
Admouet. Aſt illa ſub frondibus hinc atq; illinc
Innocuum iunctis inuoluunt manibus.
Luſtantem fruſtra, fruſtra puerilia tendentem
Vndique eum multis brachia lachrimulis.
Si quis ſollicitas Alcidæ ferret ad aures
Lætemos gemitus, verbaq; frigidula,
Quæ medijs ſuperimpendens immurmurat vndis
Inſelix illa vaticies nemorum,
Et conelamantes intercepere lacebræ,
Et ſuſpirantis languida vis Zephyri.
Haud aliter prolem trepidantis ad omnia cerua,
Diuiſam blandæ matris ab vberibus,
Crudelis lupus impediit: illa anxia matrem
Clamat, & in matrem fatigitat ora ſuam.
At matrē nec iam inuter, procul aura luſtrat,
Et bene vix natam ſentit abeſſe ſuam:
Sic puer Alcides Alciden iam ſuper vnda
Aouocat. Alcides puppis ab ore
Et cubus tranſtus & ſedibus egredientem,
Cingebat viridi gramine mollis humus.
Illum muſcoſo Nymphæ duxere ſub antro,
In virteas ſedes in virteos thalamos,
Damnatum flammis & virgineo Hymenæo.

Vndique

Vndiq; Hymen ignis ibat ab arboribus,
Vndiq; Hymen toto reddebat vertice sylua,
Nil metuens crudas Herculis exuuias,
Aut nodosa etiam qua complent pondera dextram,
Graiaq; decisa robore mitia tela sagittæ,
Sic formosi Hylas Diuorum cœpit haberi,
Additus æternis corpore Naiadin.

In nuptias Ioannis Burelij. Eleg. VI.

Qui primum Venere insolitam damnare puellam
Instituit, & mentis flectere duritiem,
Vt leuibus contacta cupidinibus, mettuq;,
Feraretq; ignoto pectora diffidio,
Ceu quondam geminis rapientibus æquora ventis,
Vix Austri gelido diffidet à Borea,
Idem te Assyrijs reducem cum vidit ab oris,
Et sacris Nili fontibus, impliciut
Ignoto gemitu atq; ignoto voluere amoris,
Et leuibus strinxit pectora compedibus.
Quanuis immotos ostantem plurima Diuos,
Et sepe in Batauis littore conspicuum,
Sæuas si lachrimas lasæque incendia mentis
Fluctibus infanus mergeret Oceanus.
Sed non indomitas fregisset ardua curæ,
Non possessi semel pectora linquit Amor,
Quem primis magis atq; magis traxere medullæ,
Et magis atq; magis vincta cohibentur.
Namq; ferunt procul à patriis cum moribus olim
Humidulas iuter Helladum lachrimas,
Et flatus Arabas, vel qua fragrantis amomi
Semper odorata luxuriat nebulæ
Errasse dominos fatorum ita voluere Amores,
Cum tibi enarum millia multa darent,
Vt post sæua vix certamina, sæua laborum,
Iuuenilis domina fastitus excipere

Respirantem animam, longisq; doloribus ægro
Virgineis effert pectus in uberibus.
Vnde nec assiduis incumbens fluctibus vnda,
Nec Notus infanis nubibus abripuerit,
Non rutilos scopuli, non vis truculentior hœdorum,
Aut grauis incertus mortibus Arcturus:
Sed festiua locorum & blandi copia amoris,
Castaque nocturna prœmia militiæ.
Cum tibi virgo intacta alijs ereptaque matri
Noctiuris collum lustibus impediet.
Ah misera ah prima vix tandem fiducia curis,
Quam veniens iterum luxuria alijs atque alia
Inuenietdominicomplexibus interextam
Brachia, materno tam procul a latere!
Quantus mœsta suos lachrimis corrumpet ocellos,
Non prius ignotam facta venire domum,
Et sæpe incassum dubio fulspiria voto
Erumpent trepidis anxia pectoribus.
Qualis Penelopea nouo deducta marito,
Hæsit in antiqui vultibus Ithaci,
Humentes nequicquam oculos dejecta genasque,
Cum toties pia percurreret ora rubor.
Lumina compedo quoties infolleret illo,
Cuius in amplexu esset iniqua, viro.
Quantos illa tamen fidei meritura triumphos,
Digna fuit tota posteritate fui!
Nam neq; cum Dis æternum victura Calypso,
Cuius bis geminus cingeret astra liquor,
Et thy fragiles & non fuscata cupressus,
Prætaque perpetuis roribus irrigua,
Nec cuius genitor radiantibus æthera bigis
Purpureis surgens scandit ab æquoribus
Dilectæ potuere animum expugnare pudicum,
Tantus in absentem coniugis arsit amor.
Nec minus illa tibi noctes vigilabit honestas,

Nescia

Nescia cui liquam furta manumque pati.
Nec minus vsque tuis hæretus arripiebas, vna
Incipiet somnos iungere languidibus.
Sitis felicem tuque & tua, multaque fæcta
Vnanimis pariter viuite, corpe otius,
Alterius sine altero deiunctus a morte.
Hæredem tantis addite munueribus:
Qui dum pat opibus paulatim irrigitat uitis,
Voluturum faultis arcear a foribus.
Hæc Venus inuicti Libani quæ viuit in hortis,
Assyrio fragrans semper odore comam.
Hæc venerum cum matre tulit chorus omnis, & omnis
Iuitin æternis scribere cotibus.
Nec procul ab iisdem facro Cythereia luce
Stetruit, & certis annuit ominibus.

Inobitum Iosiæ Vrientis. Eleg. VII.

Non ita me solo crudelem in monte leæne
Edidit aut Ceuis tygris in Armenijs,
Vt nullos vrienti pollim sentire dolores,
Aut sicis lachrimas vultibus aspiciam,
Quæ mœsto tibi nequicquam de lumine manant,
Vt gelida è summo lympha cadit lapide.
Quam mirtus virides folijs, quam cæsaries herbas,
Ne misere æstius deficiant radijs.
Dum propere exceptæ fundis fulpiria natæ,
Quam tibi, quam casto coniugia & thalamo
Grudelis Lucina nihil miserata genuerem
Abstulit & nisu fustulis in medio,
Certantem blandos patri præbere nepotes,
Qui tibi languenti viribus aut lento
Pulcra dilecto amplecteres brachia collo,
Nubem omnem mœsti diuerent animi.
Verum ea non tetulere infesti gaudia Diui.
Sed veluti myrtus Asia, quam tenere

Defuper assiduo Nympha educunt humore,
Nympharum spes & delicias Dryadum.
Paulatim diffusa comas attollit ouantes,
Et non occultis auctibus erigitur,
Jam sibi promittunt Diuæ de fronde corollam
Et iocunda suis frigora temporibus,
Mox fi illam Boreas radicitus extirpauit,
Occidit, & verso mœsta iacet decore,
Jam virides obitu infelix pandere ramos,
Orbaque vitali quem biberat latice,
Ar milleæ Nymphæ circumdant sua fructu
Irrorant madidis gaudia luminibus
Nequicquam, qua iam collapsam pondere toto
Ipsa parens tellus non potuis erigere est.
Nec dulcem inspirare animam quia frigida vitæ
Pausa semel, nulli restituenda, venit.
Sic tibi continuo felicis commoda vitæ
Inuida fatorum surpuit inuidia.
Cum tenera primos vas includeret annos,
Et roseum vitæ floridaret ager.
Tu supera assiduis incusas numina dictis,
Nec tibi, feudentæ noctis eunt tenebræ,
Sed cum purpureum ponto caput extulit Eos,
Cuncta liquefacti pectoris ægra potes.
Omnia dum voluis, dumque omnia pectore versas,
Cunctaque percurris, cunctaque suppediat
Indulgens dolor ipse sibi, perque omnia tendis,
Non expectatis laucius vicetibus,
Et modo primævæ occurrunt momenta iquentæ,
Et pueræ lusus, gaudiaque in nocua.
Vt materna suis committens ora labellis
Hæreret cupide nexibus assiduis,
Aut tenet tum somno lauiter capus inclinaret,
Demissis recubans candida brachiolis,
Vel qualis trepido conscribens ora pudore

In tha-

Digitized by Google

Tu thalamum primis iuncte omnibus,
Omnia perfundens lachrimis & quæ tibus omnia.
Quæ nunc aëriq; cuncta ferunt Zephyri.
Nec tediosa venit sero intellecta voluptas,
Cum semel aduersis defuit altibus.
Nec semel auxilium reddit Proserpina crinem,
Quem male damnato fustulerat capite.
Non si perpetuo quot currunt ordine luces
Assiduo Ditem follicites gemitu.
Nec si flebilibus damnato lucibus Orpheo.
Impellas querulis lidera catminibus
Septem illam perhibent deserti in vallibus Hæmi
Nocten & septem continuasse dies.
Cum ingrata neque dulcem Proserpinen, ore liquorem,
Aut epularum animum frangeret illecebris:
Sed veniente die, sed cum nox turgeret atra,
Clamabat solam perditus Eurydicen,
Eurydicen clamabat & Eurydice clamanti
Nulla dabat penitus signa nec alloquio
Coniugis heu fidi miserum lenibat amorem
Sedibus errantem quam procul Styfius
Sæua coercebant magnorum iura parentum,
Quæque Adrasteis lex venit è tabulis.
Nec tamen vt semel est Musarum tacta lepore
Et Charitum donis & fuerit imperita,
Sed superant magis atque magis ius omnibus æquum,
Perstitit inuicta viuere Persephona.
Hoc illi potuit coniunx dare munera Orpheus,
Hæc solæ tribuunt munera Pierides.
Sic tua iam fatis quamuis concessit iniquis,
Viuet ab æterna munere Mnemosyne.
Hæc tibi perfolium nostræ solatia Musæ,
Has tecum pariter imus ad inferas.

Ad Iocinum Pontificem. Lib. VIII.

Etsi me patriis optantem viuere terris,

Le

Et modo dilectis flare sub illicibus
Muſarum & cliuis liquefactam nectare mentem,
Et modo cor quaſi fonte ferinare latum.
Sæpe animo dubius dolor abripit, & male ſano
Scopulis inſilit, cedit & inde furor.
Quas mihi rieſſenae Deus inſulſa pectore verſat,
Qui gelidam Delon inſolitis ſtruxit.
Non tamen & toti poſſunt requieſcere laſſis,
Muſarum & domine cadibus impiicerit.
Sed licatenuis humor penetrabit & illa,
Vt primum aſperſæ vultibus Antromedæ
In ſopidum ſaxis obſtitus vertere cultum,
Nubibus & medio ſtarile Martis ideo.
Quem Danaes pulchre mentem mortiuus amore
Et dilit aurea Pegaser in pluuia.
Nam modo non dea curarum com pede vinctos
Mitis Amor blanda detinet in domina.
Et modo non graue paſſeres ſurgia lingua,
Cogimur immitres multa rogare Deos.
Et modo nequicquam vos ſuſpicamus amici,
Vos leuis vos fontes, vos hoc, vos viuides
Nympharum ſedes, vos pulchræ Damina Gandæ.
Nunc ego ſolus ait Linia conſpicuam.
Dilectos certe quamuis neque pulcher Anarus
Dicitur Europæ gratus Agenore
Æditus in medijs gratum venuſſe leaſmen
Corporaque humidulis candida vortichibus
Illius & comitum blandæ ſouiſſe ſororum.
Aſſertæ Tytiis iudere virginibus.
Tum quoque vicinis inſiſtens neſcia lymphis,
Neſcia quæ ſimilis conditur vnda fuit.
Formoſos vultus media ſpectabat in vnda,
Cum nitens vidit cornua falſa bouis.
Non ſic mentita ferunt ſe ſpiritus vti,
Candidus immiſſis conſpicitur riuibus.

Digitized by Google

Summus Athos, vel quæ conuersa sedibus Ossa
Intulit æternis prælia cœlicolis.
Nec lic quas intenta leui decerpserat vngui
Lucebant medijs illa per violas,
Quorum nunc oblita timulque obhita fuarum,
ah miseralab totis fenilibus attenuata,
In tauro hærebat, in tauro sulpirabat
Et modo virgineis solicitat manibus
Manfuetos vitus & quæ palearia collo
Deprendent medijs candida pectoribus.
Cornua binc, binc frontem iocunde perplutt imbri,
Et leuibus fertis induit ille manus
Formas fas faciem quæ acri externatus amore
Lamberat. Ah si non corpore, desito
Membra velut defeffa leui incliuasset in herba.
Quo tene præcipue Sidon simplicita,
Ascendit super hæ renteum per caaula pontt
Protenus & fluctus abripit aquoreos.
Lumina nequicquam iactantem & brachia retro,
Et fruftra madidis celsorientem oculis
Diferas: comites fruftra quæ in littore summo
Miscebant miseris omnia lachrimulis.
Namque oli gemitus pallor fupprefferat amens,
Torpebat miſero lingua retenta metu.
Dum ponti tremulo fenfim plangore cachinnans
Vectanti teneros alsuit vnda pedes.
Attiuxta inflantes leuibus velamina pennis
Stridebant animæ leniter & oliæ.
Et circum tremulis verrebant æquora caudis
Dorides & formosæ Oceani dominæ,
Nisæa, Spioque, Thoeque & Callianira,
Et cum Dexamene candida Cymodoce,
Teque Hymen Hymenæe fonantes æquore toto,
Ad Iouis optatos fustulerunt thalamos
Pectoraque, roseaque genas, & candida colla,

Sed

Sed neque Diuorum gaudia nec medidi
Illa vicem curans felamnis aure relapsi
Lenire flammis pectoribus strophij,
Omnia nequicquam plangoribus incendebat.
O patria, o fontes, o nemora o fylue,
O male dilecta blandorum copia horum.
Ipsaque rara in quelis littora & comites,
Vosne ego deserui fauro dilecta marino?
Vosne ego deserui perfida, nec comitum
Nec memor ipsa mei, tectorum oblita meorum?
Iam nunc praecipue mater o mater vale.
Quoi ego, va miserae dulci coniuncta cubili
Cum nox vinis roso surgeret è pelago,
Et formosa pater protenderet ad spera ora,
Nunquam a dilecto corpore secubui,
Quoi haerens, quoi incumbens, ceu vitibus vlmus
Stringitur & lenta fixa tenent hederae,
Spirabam somnos, quae ne heic in fluctibus amens,
Quaene heic indomito merfor in Oceano?
Nec terra apparet, nec certe in fluctibus imago
Apparet pelagi, fluctibus indomitis
Affultant vndae iuxta atque extrema minantur.
O maria, o caete Nereidum latebre,
O Nereu pater, o & cetulea amphitrite,
Cum qua mutani tecta latebraque meam,
Hoc mihi iam morituraे extremum soluite munus:
Conscia nullius dum moriar scelerisi,
Vt eum iam maesto celserunt corpore lenfus,
Et superesse mei nil nisi fumus ero.
Ad patrios vultus inaternaque deferar ora
Infani Boreę spiritus aut Zephyri.
Sic fatiem vt porus conteingam & littora nota,
Totaque inaternis inuenar manibus.
Atque illam rapidis nequicquam plurima ventis
Creta peregino fustipit hospitio.

Creta

Creta Iouis magni cunæ, & commune sepulchrum
Creta parens regum: Creta parens fegerum.
At pater erepto Saturno dominatur in astris
Per simul & terras imperat & maria.
Quo tunc infelix percurrens omnia fusura,
Fruitra animi mœstus hostis in exilio.
Illic multi pices primum iuuenilis figuras
Dicitur, & Mauarum artibus inuigilans
Obtrius patriq; remeare ad littora terræ.
Vt cum ignara fui bucula, decutiens
Noctu rores media procumbit in herba
Languida, victio non procul a fluuio,
Heic illam gelidas artus fluuii captantem
Sidera dilecto tam procul a fabulo,
Oppreſſere, vagum magis, lupus ne quidem
Omnia dum primi mutacta veris obit.
Me quoque Pierijeæ domo procul, & procul omnib
Alpecta, patriæ tam procul ſi gregio
Inuiglan tem animo Mauarum mente dulci,
Terra peregrinis detinet in laribus,
Non tamen immemorem veſtri, patriæque domuſque,
Quos ego precipuis profequor officijs.

Fabula Pers & Penia : quibus Amor natus eſt ex Platone. Eleg. IX.

Curarum domitrix, hominumq; eterna voluptas,
Cum Venus è patrijs furgeret equoribus,
Hinc illinc Zephyri circum le iuere cuttentes,
(Qualis cum vernas impulit aura roſas)
Purpureum mare ſtringebant ludentibus alis:
Et iuxta tronitra Nereidum horta,
Omnibus è populis naſcentes lumina Diuæ
Mirarat, ſolitas deſeruere domos.
Aſt olli tenero de corpore pluribus humor
Ineuitis ibat candidior riuulus.

Fauſ-

Bonnet, Chanoine de Lyon, Correspondant de l'Académie des Sciences, Membre de la Société Royale de Londres, &c. Ouvrage traduit de l'Anglois. Tome premier. A Copenhague, chez Philibert, Libraire du Roi, & se trouve à Paris, chez Durand, Rue du Foin, 1764. In-12. de 300 pages.

Le Traité des Insectes de M. Bonnet, est un des meilleurs Ouvrages qui ait paru sur cette matière. Il est écrit avec beaucoup de clarté, & d'une manière intéressante. Les Observations sont exactes, & les Expériences bien faites. Il est à souhaiter que l'Auteur continue ses recherches sur les Insectes, & qu'il nous donne bientôt la suite de son Traité.

Le Traducteur a rendu un service à la République des Lettres, en faisant connoître cet Ouvrage à ceux qui ne lisent pas l'Anglois. Il a bien rendu le sens de l'Auteur, & il a mis de l'élégance dans son style.

Le Traité des Insectes de M. Bonnet, est un des meilleurs Ouvrages qui ait paru sur cette matière. Il est écrit avec beaucoup de clarté, & d'une manière intéressante. Les Observations sont exactes, & les Expériences bien faites. Il est à souhaiter que l'Auteur continue ses recherches sur les Insectes, & qu'il nous donne bientôt la suite de son Traité.

Le Traducteur a rendu un service à la République des Lettres, en faisant connoître cet Ouvrage à ceux qui ne lisent pas l'Anglois. Il a bien rendu le sens de l'Auteur, & il a mis de l'élégance dans son style.

Ein Geist, der sich in Gestalt eines Menschen verwandelt, Exempel eines solchen, 1
Ein Geist, der sich in Gestalt eines Menschen verwandelt, Exempel eines solchen, 2
Ein Geist, der sich in Gestalt eines Menschen verwandelt, Exempel eines solchen, 3
Ein Geist, der sich in Gestalt eines Menschen verwandelt, Exempel eines solchen,

Ruler, to feed my people Israel, and thou shalt be a Captain over Israel.

2 So all the Elders of Israel came to the King to Hebron, and David made a League with them in Hebron before the Lord, and they anointed David King over Israel.

3 Then came all the Tribes of Israel to David unto Hebron, and spake, saying, Behold, we are thy bone and thy flesh.

4 Moreover in time past, even when Saul was King over us, thou wast he that leddest out and broughtest in Israel: and the Lord said to thee, Thou shalt feed my people Israel, and thou shalt be Ruler over my people Israel.

5 So all the Elders of Israel came to the King to Hebron, and King David made a League with them in Hebron before the Lord: and they anointed David King over Israel, according to the word of the Lord by Samuel.

6 And the King and his men went to Jerusalem unto the Jebusites, the inhabitants of the land: which spake unto David, saying, Except thou take away the blind and the lame, thou shalt not come in hither: thinking, David cannot come in hither.

7 Nevertheless David took the strong hold of Zion: the same is the City of David.

8 For David said on that day, Whosoever getteth up to the gutter, and smiteth the Jebusites, and the lame and blind, that are hated of David's soul, he shall be chief and captain. Wherefore they said, The blind and the lame shall not come into the house.

9 So David dwelt in the fort, and called it the City of David. And David built round about from Millo and inward.

10 And David went on, and grew great, and the Lord God of Hosts was with him.

11 And Hiram King of Tyre sent Messengers to David, and Cedar trees, and Carpenters, and Masons: and they built David an house.

12 And David perceived that the Lord had established him King over Israel, and that he had exalted his Kingdom for his people Israel's sake.

13 And David took more Concubines and Wives out of Jerusalem, after he was come from Hebron: and there were yet more Sons and Daughters born to David.

14 And these are the names of those that were born unto him in Jerusalem: Shammua, and Shobab, and Nathan, and Solomon,

15 Ibhar also, and Elishua, and Nepheg, and Japhia,

16 And Elishama, and Eliada, and Eliphalet.

17 But when the Philistines heard that they had anointed David King over Israel, all the Philistines came up to seek David: and David heard of it, and went down to the hold.

18 The Philistines also came and spread themselves in the valley of Rephaim.

19 And David enquired of the Lord, saying, Shall I go up to the Philistines? wilt thou deliver them into mine hand? And the Lord said unto David, Go up: for I will doubtless deliver the Philistines into thine hand.

20 And David came to Baal-perazim, and David smote them there, and said, The Lord hath broken forth upon mine enemies before me, as the breach of waters. Therefore he called the name of that place Baal-perazim.

21 And there they left their images, and David and his men burned them.

22 And the Philistines came up yet again, and spread themselves in the valley of Rephaim.

23 And when David enquired of the Lord, he said, Thou shalt not go up; but fetch a compass behind them, and come upon them over against the mulberry trees.

24 And let it be when thou hearest a sound of going in the tops of the mulberry trees, that then thou shalt bestir thyself: for then shall the Lord go out before thee, to smite the host of the Philistines.

25 And David did so, as the Lord had commanded him, and smote the Philistines from Geba until thou come to Gazer.

Se pudiera el Dios ciego amor vencer
Mostrara con el arco la victoria
Que alcanzo de Troya, pues sus muros postra,
Y el fuego que encendio en ella, y en Troya.

Mas no es mucho que venza, pues no ay gloria
En vencer lo que nace de la nada,
Que mas facil es vencer lo que es flaco,
Que lo que tiene fuerza, y es robusto.

Mas si quiere vencer de Dios a Dios,
Vencer a Jupiter, y a Apolo bello,
Vencer al Dios de la guerra, y al de Delos,
Vencer a Neptuno, y a Pluton horrendo,

Vencer a Mercurio, y a Vulcano fuerte,
Vencer a Baco, y a Saturno viejo,
Vencer a Dios, que es mas que todos ellos,
Vencer a Dios, que es todo, y mas que todos.

Vencer a Dios, que es todo, y mas que todos,
Vencer a Dios, que es todo, y mas que todos,
Vencer a Dios, que es todo, y mas que todos,
Vencer a Dios, que es todo, y mas que todos.

Fig. 81.

Mortal Gloria, de Fabula en verso Epico,
Que en Dios, y en Hombres, Ninfas, y Deidades
Tiene Amor, Guerra, Muerte, Sangre, y Fuego,
Y en Dios, y en Hombres, Ninfas, y Deidades

Elipſis ſe nomme auſſi vne figure de Rhetorique, par laquelle quelque mot eſt obmis, lequel neantmoins eſt entendu par ce qui eſt dit auparauant, ou par ce qui ſuit apres. Comme quand Ciceron dit, Ie ne ſuis pas ſi fol que Caton, ie ne ſuis pas ſi ſage que Scipion, il obmet le mot de ſuis, lequel eſt entendu par ce qui eſt dit auparauant. Et quand Virgile dit, Ie ne ſuis pas Troyen, ie n'ay pas veu Troye, il obmet le mot de ſuis, lequel eſt entendu par ce qui ſuit apres. Et quand Ciceron dit, Ie ne ſuis pas ſi fol que Caton, ie ne ſuis pas ſi ſage que Scipion, il obmet le mot de ſuis, lequel eſt entendu par ce qui eſt dit auparauant. Et quand Virgile dit, Ie ne ſuis pas Troyen, ie n'ay pas veu Troye, il obmet le mot de ſuis, lequel eſt entendu par ce qui ſuit apres.

Elipſis ſe nomme auſſi vne figure de Rhetorique, par laquelle quelque mot eſt obmis, lequel neantmoins eſt entendu par ce qui eſt dit auparauant, ou par ce qui ſuit apres. Comme quand Ciceron dit, Ie ne ſuis pas ſi fol que Caton, ie ne ſuis pas ſi ſage que Scipion, il obmet le mot de ſuis, lequel eſt entendu par ce qui eſt dit auparauant. Et quand Virgile dit, Ie ne ſuis pas Troyen, ie n'ay pas veu Troye, il obmet le mot de ſuis, lequel eſt entendu par ce qui ſuit apres. Et quand Ciceron dit, Ie ne ſuis pas ſi fol que Caton, ie ne ſuis pas ſi ſage que Scipion, il obmet le mot de ſuis, lequel eſt entendu par ce qui eſt dit auparauant. Et quand Virgile dit, Ie ne ſuis pas Troyen, ie n'ay pas veu Troye, il obmet le mot de ſuis, lequel eſt entendu par ce qui ſuit apres.

Elipſis ſe nomme auſſi vne figure de Rhetorique, par laquelle quelque mot eſt obmis, lequel neantmoins eſt entendu par ce qui eſt dit auparauant, ou par ce qui ſuit apres. Comme quand Ciceron dit, Ie ne ſuis pas ſi fol que Caton, ie ne ſuis pas ſi ſage que Scipion, il obmet le mot de ſuis, lequel eſt entendu par ce qui eſt dit auparauant. Et quand Virgile dit, Ie ne ſuis pas Troyen, ie n'ay pas veu Troye, il obmet le mot de ſuis, lequel eſt entendu par ce qui ſuit apres. Et quand Ciceron dit, Ie ne ſuis pas ſi fol que Caton, ie ne ſuis pas ſi ſage que Scipion, il obmet le mot de ſuis, lequel eſt entendu par ce qui eſt dit auparauant. Et quand Virgile dit, Ie ne ſuis pas Troyen, ie n'ay pas veu Troye, il obmet le mot de ſuis, lequel eſt entendu par ce qui ſuit apres.

Arabesche Arbeit, Arabesque.
Arcaden Werk, Arge vnd schwere Kunst vnnd gepeu, Arcade.
Arcken, Kasten, Truhen, Coffre, Huche, Arche.
Arckitect, Baumeister, Architecte.
Arme, Die vnder gelegen, Die da seine, Bras.
Arme, Die vber gelegen, Die da starcke, Bras.
Armen, Vnter die Armen greiffen, Prendre par les bras.
Armlehn der Stul, oder Stul Armlehn, Accoudoir, Accoudoire.
Artzney, Medicin, Medicine.
Artzney, Die Artzney eingeben, Donner medicine.
Artzney, Die Artzney nemen, Prendre medicine.
Artzney, Die Artzney nicht nemen, Ne prendre point

Wakefield Collection, fol. 1680-90, engraved.

Arms: Sable, a fesse between three lions' heads erased argent. Motto: Ung Dieu, ung Roy, ung Foy.

Crest: A demi-lion rampant argent, holding in his dexter paw a fleur-de-lis or.

Supporters: Two lions argent, ducally crowned or.

The general heir to the estate of Sir Thomas Parkyns, Bart., of Bunny, co. Notts, 1741.

Parkyns, Sir Thomas, Bart., of Bunny, co. Notts, d. 1741.

Parkyns, Thomas, of Bunny, co. Notts, d. 1772.

Parkyns, Sir Thomas, Bart., of Bunny, co. Notts, d. 1795.

Parkyns, Sir Thomas, Bart., of Bunny, co. Notts, d. 1823.

Parkyns, Sir Thomas, Bart., of Bunny, co. Notts, d. 1868.

Parkyns, Sir Thomas, Bart., of Bunny, co. Notts, d. 1875.

Parkyns, Sir Thomas, Bart., of Bunny, co. Notts, d. 1891.

Parkyns, Sir Thomas, Bart., of Bunny, co. Notts, d. 1897.

Parkyns, Sir Thomas, Bart., of Bunny, co. Notts, d. 1898.

Parkyns, Sir Thomas, Bart., of Bunny, co. Notts, d. 1899.

Parkyns, Sir Thomas, Bart., of Bunny, co. Notts, d. 1900.

Parkyns, Sir Thomas, Bart., of Bunny, co. Notts, d.

Tabula Imperii Orientis cum Occidente.
Cum Imperium ab Augusto Octauiano coeperit, & ad Constantinum Magnum, qui primus Christianus fuit, perduxerit, ut ostendat quomodo Orientis & Occidentis Imperium ab eo diuisum sit, & quomodo Constantinopolis Romæ æquata sit, & quomodo Imperium Orientis ad Turcas peruenerit, hanc tabulam adiecimus.

Tabula Italiæ.
Hæc Italiæ Tabula ostendit, quæ Prouinciæ, quæ Ciuitates, quæ Flumina, quæ Montes, quæ Insulæ in ea sint.

Tabula Galliarum.
Hæc Tabula Galliarum ostendit, quæ Prouinciæ, quæ Ciuitates, quæ Flumina, quæ Montes, quæ Insulæ in ea sint.

Tabula Hispaniarum.
Hæc Tabula Hispaniarum ostendit, quæ Prouinciæ, quæ Ciuitates, quæ Flumina, quæ Montes, quæ Insulæ in ea sint.

Tabula Illyrici.
Hæc Tabula Illyrici ostendit, quæ Prouinciæ, quæ Ciuitates, quæ Flumina, quæ Montes, quæ Insulæ in eo sint.

Tabula Thraciæ.
Hæc Tabula Thraciæ ostendit, quæ Prouinciæ, quæ Ciuitates, quæ Flumina, quæ Montes, quæ Insulæ in ea sint.

Tabula Asiæ.
Hæc Tabula Asiæ ostendit, quæ Prouinciæ, quæ Ciuitates, quæ Flumina, quæ Montes, quæ Insulæ in ea sint.

Tabula Pontus, Bithynia, Paphlagonia, Galatia, Cappadocia.
Hæc Tabula Pontus, Bithyniæ, Paphlagoniæ, Galatiæ, Cappadociæ ostendit, quæ Ciuitates, quæ Flumina, quæ Montes, quæ Insulæ in eis sint.

Tabula Syriæ.
Hæc Tabula Syriæ ostendit, quæ Prouinciæ, quæ Ciuitates, quæ Flumina, quæ Montes, quæ Insulæ in ea sint.

Tabula Mesopotamiæ.
Hæc Tabula Mesopotamiæ ostendit, quæ Prouinciæ, quæ Ciuitates, quæ Flumina, quæ Montes, quæ Insulæ in ea sint.

Tabula Palæstinæ.
Hæc Tabula Palæstinæ ostendit, quæ Prouinciæ, quæ Ciuitates, quæ Flumina, quæ Montes, quæ Insulæ in ea sint.

Tabula Ægypti.
Hæc Tabula Ægypti ostendit, quæ Prouinciæ, quæ Ciuitates, quæ Flumina, quæ Montes, quæ Insulæ in ea sint.

Tabula Africæ.
Hæc Tabula Africæ ostendit, quæ Prouinciæ, quæ Ciuitates, quæ Flumina, quæ Montes, quæ Insulæ in ea sint.

Tabula Britanniæ.
Hæc Tabula Britanniæ ostendit, quæ Prouinciæ, quæ Ciuitates, quæ Flumina, quæ Montes, quæ Insulæ in ea sint.

Tabula Germaniæ.
Hæc Tabula Germaniæ ostendit, quæ Prouinciæ, quæ Ciuitates, quæ Flumina, quæ Montes, quæ Insulæ in ea sint.

Tabula Pannoniæ.
Hæc Tabula Pannoniæ ostendit, quæ Prouinciæ, quæ Ciuitates, quæ Flumina, quæ Montes, quæ Insulæ in ea sint.

Tabula Dacia.
Hæc Tabula Daciæ ostendit, quæ Prouinciæ, quæ Ciuitates, quæ Flumina, quæ Montes, quæ Insulæ in ea sint.

Tabula Græciæ.
Hæc Tabula Græciæ ostendit, quæ Prouinciæ, quæ Ciuitates, quæ Flumina, quæ Montes, quæ Insulæ in ea sint.

Tabula Insularum.
Hæc Tabula Insularum ostendit, quæ Insulæ in Mari Mediterraneo sint.

Tabula Insularum.
Hæc Tabula Insularum ostendit, quæ Insulæ in Mari Oceano sint.

Tabula Insularum.
Hæc Tabula Insularum ostendit, quæ Insulæ in Mari Rubro sint.

Tabula Insularum.
Hæc Tabula Insularum ostendit, quæ Insulæ in Mari Ponto sint.

Tabula Insularum.
Hæc Tabula Insularum ostendit, quæ Insulæ in Mari Caspio sint.

Tabula Insularum.
Hæc Tabula Insularum ostendit, quæ Insulæ in Mari Persico sint.

Tabula Insularum.
Hæc Tabula Insularum ostendit, quæ Insulæ in Mari Indico

Ad quem Cantor ille Musicus ait: Ego
Dominus eruditi dum Lucas ista scribit,
Dominus Theophilus, ut ipse ait, Alexandrinus
Episcopus, ad Antiochiam Syriæ Metropolim
Barbaræ ciuitatis plus iusto fauentem Musicis,
ut ipse ait, Cantoribus, ad Christi fidem conuertit.
Quæ Theophilus Musicis studijs operam
dederit, ex Eusebij Cæsariensis Ecclesiastica
historia, quam ille ad eundem Theophilum
scripsit, facile colligi potest. Nam cum ille
Theophilus ingenio, & eruditione præstaret,
Eusebius ei historiam Ecclesiasticam dedicauit.
Quæ dedicatio & exordium ipsius historiæ
Græce extant in manuscriptis codicibus.

Ad quem Cantor ille Musicus ait: Ego
Dominus eruditi dum Lucas ista scribit,
Dominus Theophilus, ut ipse ait, Alexandrinus
Episcopus, ad Antiochiam Syriæ Metropolim
Barbaræ ciuitatis plus iusto fauentem Musicis,
ut ipse ait, Cantoribus, ad Christi fidem conuertit.
Quæ Theophilus Musicis studijs operam
dederit, ex Eusebij Cæsariensis Ecclesiastica
historia, quam ille ad eundem Theophilum
scripsit, facile colligi potest. Nam cum ille
Theophilus ingenio, & eruditione præstaret,
Eusebius ei historiam Ecclesiasticam dedicauit.
Quæ dedicatio & exordium ipsius historiæ
Græce extant in manuscriptis codicibus.

APPENDIX.

Cap. I. Organorum vsus quam antiquus sit, & quam
diuersus. Cap. II. Organorum origo. Cap. III. Organorum
quæ fuerint primum inuenta. Cap. IV. Organorum
quæ postea inuenta. Cap. V. Organorum quæ nostra
ætate inuenta. Cap. VI. Organorum quæ nostra ætate
in vsu. Cap. VII. Organorum quæ nostra ætate
desiderantur.

Vendo Scipioni Nasicæ, quem Corculum
Senatus ob virtutis singularem fidem,
Optimum iudicauit, filiam suam in matrimonium
Dedit, Cornelia, quæ Gracchorum mater fuit,
Quæ Scipionis Africani filia fuerat, Cornelia
Quæ Publio Licinio Crasso nupserat, Cornelia
Quæ Pompeio Magno, Cornelia quæ Iulio Cæsari
Socrus fuit, Cornelia quæ Ptolemæo Alexandrino
Regi nupsit, Cornelia quæ Sempronio Gracco
Nupserat, Cornelia quæ Scipioni Africano
Minori nupsit, Cornelia quæ Scipioni Nasicæ
Nupserat, Cornelia quæ Lentulo Crure
Nupsit, Cornelia quæ Crassi Diuitis
Adoptiua fuit patria, pulchra, pudica,
Fœcunda, diues, grauis, incolumi marito
Fortunata, & tolerabilis viduata,
Cuius effigies quasi viuentis effingitur in gemma,
Quæ Cornelia Gracchorum mater fuit,
Quæ Scipionis Africani filia fuerat, Cornelia
Scribitur publicum circa vrbis pulchritudinem
Ornamentum, & Gracchorum eloquentiam
In matris laudem, quæ apud liberos
Plurimum valuit, ostendisse, & Scipionis Africani
Et patris & auunculi, magnitudinem animorum
Ac rerum gestarum gloriam, quæ apud
Illum populum maxima fuit, ostendisse.
Quæ quidem laudatio fœminæ, quibus locis
Ab oratore Gracchano dicta sit, non inuenio,
Sed ipsa per se, & sine auctore, laudatio
Ostendit talem fuisse, cuiusmodi matronam
Et filium, & nepotes, & generum
Habere oportuit, qui tam grauem
Tam magnificam, tam illustrem
Laudationem

Wer aber gesonnen were / Das Gelt
Dem Kayser zu vberschicken / Der
mag es wol thun / Es ist aber nicht
von nöten / Dann es ist gnug / Das
wir vnsere Pflicht thun / Vnd
Gott wirt vns wol Gelt geben /
Wir dürffen nicht sorgen / Es
werde vns Gelt mangeln / Wir
haben Gelt gnug / Wir haben
Gelt vnd Gut / Wir haben Gelt
vnd Gut / Wir haben Gelt vnd
Gut / Wir haben Gelt vnd Gut /
Wir haben Gelt vnd Gut / Wir
haben Gelt vnd Gut

Nel fuerint, ut ſuperius dictum eſt, ſimplicia, ſed ex
pluribus ſimplicibus compoſita, ut ſuperius dictum eſt,
ſi ſimplicia ſint, ſed ex pluribus ſimplicibus compoſita,
ſi ſimplicia ſint, ſed ex pluribus ſimplicibus compoſita,
Nec enim quæ ſimplicia ſunt, ſimplicia ſunt, ſed ex
pluribus ſimplicibus compoſita, ut ſuperius dictum eſt,
ſi ſimplicia ſint, ſed ex pluribus ſimplicibus compoſita,
ſi ſimplicia ſint, ſed ex pluribus ſimplicibus compoſita,
Nec enim quæ ſimplicia ſunt, ſimplicia ſunt, ſed ex
pluribus ſimplicibus compoſita, ut ſuperius dictum eſt,
ſi ſimplicia ſint, ſed ex pluribus ſimplicibus compoſita,
ſi ſimplicia ſint, ſed ex pluribus ſimplicibus compoſita,
Nec enim quæ ſimplicia ſunt, ſimplicia ſunt, ſed ex
pluribus ſimplicibus compoſita, ut ſuperius dictum eſt,
ſi ſimplicia ſint, ſed ex pluribus ſimplicibus compoſita,
ſi ſimplicia ſint, ſed ex pluribus ſimplicibus compoſita,
Nec enim quæ ſimplicia ſunt, ſimplicia ſunt, ſed ex

Sed de hoc alias, nunc de ſimplicibus, videamus.

Quod ſimplicia ſunt, ſimplicia ſunt, ſed ex pluribus
ſimplicibus compoſita, ut ſuperius dictum eſt, ſi ſimplicia
ſint, ſed ex pluribus ſimplicibus compoſita, ſi ſimplicia
ſint, ſed ex pluribus ſimplicibus compoſita, Nec enim
quæ ſimplicia ſunt, ſimplicia ſunt, ſed ex pluribus
ſimplicibus compoſita, ut ſuperius dictum eſt, ſi ſimplicia
ſint, ſed ex pluribus ſimplicibus compoſita, ſi ſimplicia
ſint, ſed ex pluribus ſimplicibus compoſita, Nec enim
quæ ſimplicia ſunt, ſimplicia ſunt, ſed ex pluribus
ſimplicibus compoſita, ut ſuperius dictum eſt, ſi ſimplicia
ſint, ſed ex pluribus ſimplicibus compoſita, ſi ſimplicia
ſint, ſed ex pluribus ſimplicibus compoſita, Nec enim
quæ ſimplicia ſunt, ſimplicia ſunt, ſed ex

Wer Gott fürchtet/ der wird alles gut machen.
Wer gottlos ist/ der wird nichts gut machen.
Wer Gott fürchtet/ der wird alles gut machen.
Wer gottlos ist/ der wird nichts gut machen.

Das XIII. Capitel.

1 Jesus Christus der Sohn Gottes/ sein Leiden/ Sterben/ Auferstehung/ Himmelfahrt/ Sitzen zur Rechten Gottes/ Wiederkunft zum Gericht.
2 Seine Gnade/ Gerechtigkeit/ Heiligkeit/ Allmacht/ Allwissenheit/ Barmhertzigkeit.
3 Seine Gnade/ Gerechtigkeit/ Heiligkeit/ Allmacht/ Allwissenheit/ Barmhertzigkeit.
4 Seine Gnade/ Gerechtigkeit/ Heiligkeit/ Allmacht/ Allwissenheit/ Barmhertzigkeit.
5 Seine Gnade/ Gerechtigkeit/ Heiligkeit/ Allmacht/ Allwissenheit/ Barmhertzigkeit.
6 Seine Gnade/ Gerechtigkeit/ Heiligkeit/ Allmacht/ Allwissenheit/ Barmhertzigkeit.
7 Seine Gnade/ Gerechtigkeit/ Heiligkeit/ Allmacht/ Allwissenheit/ Barmhertzigkeit.
8 Seine Gnade/ Gerechtigkeit/ Heiligkeit/ Allmacht/ Allwissenheit/ Barmhertzigkeit.
9 Seine Gnade/ Gerechtigkeit/ Heiligkeit/ Allmacht/ Allwissenheit/ Barmhertzigkeit.
10 Seine Gnade/ Gerechtigkeit/ Heiligkeit/ Allmacht/ Allwissenheit/ Barmhertzigkeit.
11 Seine Gnade/ Gerechtigkeit/ Heiligkeit/ Allmacht/ Allwissenheit/ Barmhertzigkeit.
12 Seine Gnade/ Gerechtigkeit/ Heiligkeit/ Allmacht/ Allwissenheit/ Barmhertzigkeit.
13 Seine Gnade/ Gerechtigkeit/ Heiligkeit/ Allmacht/ Allwissenheit/ Barmhertzigkeit.
14 Seine Gnade/ Gerechtigkeit/ Heiligkeit/ Allmacht/ Allwissenheit/ Barmhertzigkeit.
15 Seine Gnade/ Gerechtigkeit/ Heiligkeit/ Allmacht/ Allwissenheit/ Barmhertzigkeit.
16 Seine Gnade/ Gerechtigkeit/ Heiligkeit/ Allmacht/ Allwissenheit/ Barmhertzigkeit.
17 Seine Gnade/ Gerechtigkeit/ Heiligkeit/ Allmacht/ Allwissenheit/ Barmhertzigkeit.
18 Seine Gnade/ Gerechtigkeit/ Heiligkeit/ Allmacht/ Allwissenheit/ Barmhertzigkeit.
19 Seine Gnade/ Gerechtigkeit/ Heiligkeit/ Allmacht/ Allwissenheit/ Barmhertzigkeit.
20 Seine Gnade/ Gerechtigkeit/ Heiligkeit/ Allmacht/ Allwissenheit/ Barmhertzigkeit.
21 Seine Gnade/ Gerechtigkeit/ Heiligkeit/ Allmacht/ Allwissenheit/ Barmhertzigkeit.
22 Seine Gnade/ Gerechtigkeit/ Heiligkeit/ Allmacht/ Allwissenheit/ Barmhertzigkeit.
23 Seine Gnade/ Gerechtigkeit/ Heiligkeit/ Allmacht/ Allwissenheit/ Barmhertzigkeit.
24 Seine Gnade/ Gerechtigkeit/ Heiligkeit/ Allmacht/ Allwissenheit/ Barmhertzigkeit.
25 Seine Gnade/ Gerechtigkeit/ Heiligkeit/ Allmacht/ Allwissenheit/ Barmhertzigkeit.
26 Seine Gnade/ Gerechtigkeit/ Heiligkeit/ Allmacht/ Allwissenheit/ Barmhertzigkeit.
27 Seine Gnade/ Gerechtigkeit/ Heiligkeit/ Allmacht/ Allwissenheit/ Barmhertzigkeit.
28 Seine Gnade/ Gerechtigkeit/ Heiligkeit/ Allmacht/ Allwissenheit/ Barmhertzigkeit.
29 Seine Gnade/ Gerechtigkeit/ Heiligkeit/ Allmacht/ Allwissenheit/ Barmhertzigkeit.
30 Seine Gnade/ Gerechtigkeit/ Heiligkeit/ Allmacht/ Allwissenheit/ Barmhertzigkeit.
31 Seine Gnade/ Gerechtigkeit/ Heiligkeit/ Allmacht/ Allwissenheit/ Barmhertzigkeit.

Vt Cæsar Scaligeros dedit Heroas nouem,
Et quæ nouem dedere Musæ, nouem dedit:
Sic Iulius Cæsar Scaliger dedit nouem
Libros, quibus Poëtices artem docet.
Hic Musa nouem, Cæsar Scaliger nouem
Libros, quibus Poëtices artem docet.
Hic Musa nouem, Cæsar Scaliger nouem
Libros, quibus Poëtices artem docet.
Infelices nouem quæ perdidere Sorores,
Et quæ nouem dedere Musæ, nouem dedit:
Sic Iulius Cæsar Scaliger dedit nouem
Libros, quibus Poëtices artem docet.
Cæsar ut ardentes ardens, Heroas nouem dedit,
Et quæ nouem dedere Musæ, nouem dedit:
Sic Iulius Cæsar Scaliger dedit nouem
Libros, quibus Poëtices artem docet.
Vt nobis genuit gloriæ parens Musa,
Et quæ nouem dedere Musæ, nouem dedit:
Sic Iulius Cæsar Scaliger dedit nouem
Libros, quibus Poëtices artem docet.

Excudebat Petrus Santandreanus, Typographus Regius, Lugduni, Anno M. D. LXXXVI.

Bibliotheca Augustana

Ouum, cum ea potissimum cura fit, quam
Ouum, cum ea potissimum cura fit, quam
Ouum, cum ea potissimum cura fit, quam

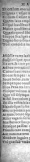

Ende de Schepen van Elde Ende Nieuwerkerken
Ende Schepenen van Ouden Tonghen Ende
Schepenen van Nieuwen Tonghen Ende
Schepenen van Sinte Laureins Ende Schepenen
van Sinte Niclaes Ende Schepenen van Sinte
Jans Ende Schepenen van Sinte Pieters Ende
Schepenen van Sinte Baefs Ende Schepenen
van Sinte Martens Ende Schepenen van Sinte
Michiels Ende Schepenen van Sinte Bauos
Ende Schepenen van Sinte Jacops Ende
Schepenen van Sinte Michiels Ende Schepenen
van Sinte Jacops Ende Schepenen van Sinte
Michiels Ende Schepenen van Sinte Bauos
Ende Schepenen van Sinte Jacops Ende
Schepenen van Sinte Michiels Ende Schepenen
van Sinte Bauos Ende Schepenen van Sinte
Jacops Ende Schepenen van Sinte Michiels
Ende Schepenen van Sinte Bauos Ende
Schepenen van Sinte Jacops Ende Schepenen
van Sinte Michiels Ende Schepenen van Sinte
Bauos

Et durit Niobe exercita funeribus
Stat misera in saxo cui guttatim vndique lympha
Hinc atque hinc mœsto depluit è Sipylo,
Au. quales nondum oblitæ fratrisq, suiq;
Stant lachrimis vdæ iugiter Eliades.
Infelix Phaethusa, & ramis obsita Phœbe,
Et totidem ramis obsita Lampetie,
Quas neque grata Ceres neque curarum exitus omniũ
Humida nox blando detinet obsequio,
Sed assatuta parens semper, formosaque semper
Inuenium madidis sidera corticibus:
Tales Di lachrimas talem aspirate dolorem
Heu misero nimium numina sæua mihi.
O pater o nostræ quondam tutela iuuentæ,
O anima mihi dilectior atque oculis,
Cui ego consueram tristem lenire dolorem,
Et capitis sactam tollere canitiem.
Tecum deficiere omnia gaudia nostra
Fracta iacent: tecum funditus occiderunt
Munera cuncta tuæ: nec quæ nos cunque iuuabant,
Nec mihi iam lux hæc nec mihi grata dies.
Ipsa etiam quæ te præcam an perditus olim
Dulcia Musarum gaudia contigeram,
Hæc quoque tecum abiere hinc omnia, ceu vapor olim
Ludibrium ventis spargitur Æoliis.
Nec mihi blanda placent Musarum gaudia, nec mî
Promere stat mœsti delicias animi.
Sed qualis virgo castæ coniuncta parenti,
Sedula maternis vortitur in studiis.
Quam iuxta radiiq. & viminei calathisci
Arma iacent blandæ debita militiæ:
Ipsa hæret super incumbens gratumque laborem
Assiduis vsque deproperat digitis.
At si mox eadem casta est orbata parente,
Sideraque accendit: seque suamq; domum,

Digitized by Google

At fusi calathique iacent procul heu deserta,
Et misero pecten voluitur è gremio.
Sic mihi Musarum tecum omnis gloria sordet,
Et penitus nostro defluit ex animo.

Thyrsis, Ecloga Bucolica, in obitum eiusdem.

Ægon. Mnasylus.

Amissum tristi longæuum fumere Thyrsin,
Thyrsin, delicias pastorum & gaudia ruris.
Amissum flebant pueri Mnasylus & Ægon.
Flebant, & lachrimis ingentibus ora rigabant,
Flebant & populi, flebant armenta gregesq;
Sed tamen ante alios longe mœstissimus Ægon,
Sæpe illi solitus cum nox obscura capellas
Cogeret & mœstos arceret matribus hœdos,
Sæpe suos illi recitare assuetus amores,
Et duræ fastus Amaryllidis ille senectæ
Oblitus propriæ proprioque oblitus amores
Præbebat facilem puris cantantibus aurem.
At puer infelix amisso Thyride, solus
Errabat mare vicinum vicinaque circum
Littora: vel Rheni spatioso proximus alueo,
Crudeles Diuos & flecti nescia fata
Poscebat Thyrsin sed nec crudelia fata
Nec Diui ereptum reddebant fumere Thyrsin,
Sæpe illum immemorem seræ decedere nocti
Hesperus inuenit lachrimantem & dura vocantem
Sidera nequicquam, sæpe illum inuenit eundem
Lucifer, errabant solæ per deuia capræ.
Tum quòq; Mnasylum viridi complexus in alga
Talia iactabat nil respondentibus vndis.
Ecce peregrino redeunt è littore puppes,
Et cum nocte pecus, redeunt cum nocte iuuenci.
Omnia cum redeant, cessat mea gaudia Thyrsis.

Septima

Septima formosos cœlo nox extulit ortus,
Et toties iuga iam bobus detraxit arator,
Et matutinos decutlit bucula rores;
Thyrsis abest absentis adhuc vestigia littus
Exhibet & frustra quacunque in littore passus,
Thyrsidis apparent, hic & vestigia figo,
Ferque eadem errantem nox occupat, & videt Eos.
Altera nec vacuæ cessant plangoribus horæ.
Interea pecudes nullo, pascen e, per herbam
Vicinas comitantur oues: mœstæque iuuencæ
Noctis in aduentum vicina armenta sequuntur.
Lac quoq; sit quamuis iam formosissimus annus.
Aret in vberibus: nec me mulctralia donum
Thyrsidis extremum, nec quæ mulctralia plenis
Admouet vberibus ceu quondam, Thestylis vrit.
Extinctique animo languent amaryllidis ignes,
Carmina iam sordent, nam cui mea carmina cantem?
Et mihi discedens tamen hæc armenta reliquit.
Et dixit moriens: post me pulcherrimus Ægon,
Ægon hos calamos mortis solatia nostræ
Instabit, tanto reliquis dilectior Ægon
Quanto pulchra suo capta est villosior agno.
Quanuis sæpe meos seruauit Tityrus hœdos,
Et mihi sæpe suos Mnasylus rettulit ignes.
O dilecte puer, tu nunc cantabis in illo
Littore, nec nostras vnquam obliuiscere Musas.
Ipse etiam tumulo facies solemnia nostro,
Ipse apium, ipse hederas, ipse humida lilia carpes,
Extremamque meis intexes ossibus vmbram.
Atque aliquis forsan Lethæ in gramine ripæ
Deferet erranti tua carmina cum mare Thyrsin,
Cum Thyrsin scopuli, percussaque saxa sonabunt,
Audiet extinctus post se sua nomina Thyrsis,
Audiet & priscos animo reuocabit amores:
Audiet ipse suam lætusque agnoscet auenam,

Quo vadam ab spiritu tuo: & quo a facie tua fugiam?
Si ascendero in cælum, tu illic es: si descendero in infernum, ades.
Si sumpsero pennas meas diluculo: & habitavero in extremis maris,
Etenim illuc manus tua deducet me: & tenebit me dextera tua.
Et dixi forsitan tenebræ conculcabunt me: & nox illuminatio mea in deliciis meis.
Quia tenebræ non obscurabuntur a te: & nox sicut dies illuminabitur.
Sicut tenebræ eius ita & lumen eius: quia possedisti renes meos.
Suscepisti me de utero matris meæ: confitebor tibi quia terribiliter magnificatus es.
Mirabilia opera tua: & anima mea cognoscit nimis.
Non est occultatum os meum a te: quod fecisti in occulto.
Et substantia mea in inferioribus terræ.
Imperfectum meum viderunt oculi tui: & in libro tuo omnes scribentur.
Dies formabuntur: & nemo in eis.
Mihi autem nimis honorificati sunt amici tui Deus: nimis confortatus est principatus eorum.
Dinumerabo eos: & super arenam multiplicabuntur.
Exsurrexi: & adhuc sum tecum.
Si occideris Deus peccatores: viri sanguinum declinate a me.
Qui dicitis in cogitatione: accipient in vanitate civitates tuas.
Nonne qui oderunt te Domine: odio habebam illos? & super inimicos tuos tabescebam?
Perfecto odio oderam illos: inimici facti sunt mihi.
Proba me Deus: & scito cor meum.
Interroga me: & cognosce semitas meas.
Et vide si via iniquitatis in me est: & deduc me in via æterna.

Epitaphe
de
MARIE ARTHUS.

Mediocrem fortunam sequere.

I'Enfant Cecile, qui en ses bras tint engé
Le Dieu qui fut pour nous en la Vierge logé,
Voyant la Mort, qui vint son ame separer
De son corps, pour au Ciel le faire demeurer,
Et quand en Paradis entrer elle se vouloit,
Elle ne le voulut pas, mais elle le soubhaitoit.
Ainsi Marie Arthus, qui ne fut pas moins sage
Que Cecile, et qui fut de pareil mariage
Des Dieux avec nous mere, elle desiroit
Que la Mort la tirast hors de ce monde froit,
Et ne la tira pas, mais elle la tira
Comme Cecile fit, qui ne le desira.
Elle ne le desira, car elle estoit contente
Du bien qu'elle avoit fait, et de la vie presente,
Et ne le desira, car elle estoit aussi
Contente de laisser le peu qu'elle avoit icy

MARLIA.

Thy speech is as the voice of Inis-fail, whose blue waves roll beneath the winds, and lift the white sails of the mighty. Pleasant are the words of Carril, for they are mixed with the memory of the past. Dost thou remember, Carril, the days of Cormac, when we met the sons of Atha in battle, when Cormac's arm was strong, and his sword like the beam of heaven? Many were the days of his youth, and mighty were the heroes of Erin. Now he sits in his hall, like a cloud in the midst of the sky, and his sighs are heard in the distant field. Why is the king of Erin sad? Has any chief of the isles come to his hall? Or has he heard of the coming of Fingal? Fingal is the friend of Cormac, and the brother of his heart. Why is the king of Erin sad?

CARRIL.

Fingal is the friend of Cormac, and the brother of his heart. Fingal is the friend of Cormac, and he is the friend of Cormac's people. Fingal is the friend of Cormac, and he is the friend of Cormac's people, and he is the friend of Cormac's people, and he is the friend of Cormac's people

Vous ne voulez pas que je vous parle de votre chere Vanda, ni de votre cruauté. Ah cruelle Vanda! Ah cruelle Vanda! Ah cruelle Vanda!

Imbelles iuvenum [illegible] & inertia rides
Pectora quæ [illegible] contendere laude
Et tibi vix tutum [illegible] accedere callem
Imbellis pertu[illegible]mor. hic Iupiter olim
Risit, & e summo Salmonea vidit Olympo,
Elide cogentem nubes, & vana cientem
Fulmina, quadrupedum vim cum stimulasset equerū.
Interea quæ terra tuam complectitur vmbram,
Illic Roma tua est. illuc vrbs tota Quirini,
Et Capitolina descendit Iupiter arce.

Epigramma I.

Cum tristes obitus, & mœnifunera Lipsî
Audiit, & primum credere cœpit humus,
Tota minax, & adhuc civili immersa cruore
Sanguinit gladios terra Batava suos,
Vtque erat aversa genas & pulvere fœda
Flevit, & interitis debita dona tulit.
Continuoque sues ad se properare iocosas,
Et tumulo mœstum scribere iussit opus.
At vos posteritas candori assurgite vestro,
Atque iterum victus credere Mars libet.
Hoc primum est, ictum gladio quod vincimus hostem,
Illa est, quod pietas vincere nostra solet.

II.

Iupiter infernas cum moturus isset ad vmbras,
Excepit cineres maxima Creta Dei:
Mox idem patrio cum iam succedit Olympo.
Iactauit cineres maxima Creta Dei.
Risit & ex illo nil quicquam credidit orbis,
Cretaque sic dubiam cœpit habere fidem.
Tu quoque, quo cineres & docti nomina Lipsî
Terra, licet Musis non aliena, tenes,

Digitized by Google

Tu quoque docta cave, ne fias fabula. tantos
Si capit hæc homines, & capit illa Deos.

III.

De postremo Lipsii scripto Lovanio ad urbem eandem.

Amplius æterna cum nil restaret in urbe
Lipsius inuicta quod repararet ope;
Amphitheatralis cum starent munera palmæ,
Staret & in muro tristis arena suo,
Retia mirmillo pauidus vitaret & arma,
Et gemini tectis vultibus Andabatæ,
Iam catapultásuas ballistaque rumperet arces,
Vineaque occulte dissimulata foret;
Venit & ipse sua melius moriturus in vrbe,
Postremum patriæ reddidit autor opus.
Sic sua Caystri queis est morituru in vndis,
Cantat & ipsa sibi funera poscit olor
Scilicet ignoscant æternæ mœnia Romæ,
Et potior Roma terra Brabanta faue;
Hæc quoque laus iam tota tua est, nam uomen vbique,
Hic meruit tumulum Lipsius ipse suum.

Ad Iosephum Scaligerum, de Epicedio in I. Lipsium ab eo conscripto,

Regia progenies, quem nobile nomen auorum
Et liuor dubium non sinit esse Deum,
In quem dispositæ concurrunt vndique gentes,
Quos furor aut rabies, aut suus error agit,
Inuidia maior (quam ni contemnere posses,
Virtutis poteras non meminisse tuæ,
Candida posteritas lachrimas mirabitur illas,
Quas tuus in Lipsii funere fudit amor.
Causa fuit dispar, virtus communis vtrique,
(Si modo quis similem se putat esse tibi.)

Hector

Hesiona sic quondam conspexit ab æthere Iuno,
Nec Priamum sic cis torua Minerua genis.
Stant intra mortale genus conuicia recti,
Terraque quos fines, hos quoque liuor habet.
Inuideant homines; solis bene cognita Diuis
Fert precium virtus indubitata sui.
Ergo est infelix qui destruit ardua, liuor,
Et superos aliquid iam sciat esse Deos.
Bis sciat infelix, & te dum tangere nescit,
Et se dissimilem dum videt esse tibi.

Ad eundem Isaacum Casaubonum.

Vnica quos geminos eduxit Gallia soles,
Belgica queis nuper gloria iuncta fuit.
Imperium vobis, vobis fortuna duobus
Incumbit patriæ, sollicitæque rei:
Nec minus & liuor: partem sibi sumat vterq:
Hic quoque post Lipsi funera vester erit.
Non habet infelix alios quos tangere possit,
Hic sedet hic totos statque manetque dies.
Crescit, & vt crescat virtutibus hæret in ipsis,
Vix quoque sublatus cum pereunte perit.
Impiger Alcides totam cum sustulit æthram,
Inuidiæ pariter triste ferebat onus.
Hoc quoque quam cœlum maius fuit, hinc sua Iuno,
Hinc grauis Eurisstheus difficilisque fuit
Ille feris populisque & tota maior ab hydra
Srabat at inuidiæ sic quoque sensit onus:
Quid faceret? Diuis iuratum transiit amnem
Et Phlegetontis aquas: hic quoque liuor erat.
Quid faceret? ipse se medios coniecit in ignes,
Et sua spectanti tradidit arma viro.
Hinc quoque cum pharetram Pœantius abstulit hæret
Cum pharetra iunctam sustulit inuidiam.

Lusus ad Apicium.

Mol-

Digitized by Google

Parthenope,
Parthenopeus,
Partula (-ae),
Partulus (-i),
Parturio (-ire),
Parturitio (-onis),
Parum,
Parvitas (-atis),
Parvulus,
Parvus,
Pascha (-ae),
Pascha (-atis),
Pascha (-ae),
Pascha (-atis),
Pascha (-ae),
Pascha (-atis),

Mariaue Ioan Baptiſte, Marquis de Chaſteauneuf, Comte de Rochefort, Baron de Mirebeau, Seigneur de Iarnac, Chaſteauneuf, Chaſteauneuf, Chaſteauneuf

Hawes, and Gold Bell, Ludgate-street. [Price 6d.]

"Which has given rise to many Disputes and Controversies, and Pamphlets, Sermons, &c. have been published on both Sides of the Question."

Anderson's Hist. Vol. II. p. 69.

Also

Anderson's Hist. Vol. II. p. 69.

Also

One of the same Author, Title, price and Bookseller, with the Addition of the following Words, viz.

"Wherein the Rise and Progress of the Controversy about Non-subscription is fully and impartially related, and the Arguments on both Sides are faithfully represented and considered, with a Preface, containing some Remarks upon a late Book, entitled, A Defence of Nonconformity, &c. Written by a Lover of Truth and Peace."

Sedibus æternis superûm, mundoq; Deorum;
Quicquid adhuc Douſæ ſuperes: ſeu certa pererras
Aſtra, polumque tuum, quæ cœlum diuidit ingens
Circulus, & puro ſtellarum colligit orbe
Errantes hercum animas, ſeu liber & expers
Nominis, immenſi pars es pulcherrima mundi;
Accipe crudeles gemitus, & flebile murmur,
Nec vultus auerte tuos: ſi candidus adſto
Pectoris, innocuuſq; animi ſimplexq; ſacerdos
Muſarum Phœbique & primis integerannis
Priuatam merui toties decerpere laurum,
Iudice te tanto: quam ſi modo fata ſuperſunt,
Poſtibus inſigni patriæ, tumuloque quotannis
Manibus exoſſam ingentem, & certamina condam,
Hic quoque quicquid ero, Batauorum extrema ſecutus
Fataque fortunaſque, & non ignobilis exul,
Vocibus inſuetam ſolennibus: & tua clamans
Numina ſupremos indicam liber honores.

I.

Ad Academia Lugdunenſis membra.

Dulces amici quos ab extremo ſinu
Quacunque puram cælat aut promit facem
Titan abundis, præuiæque puppibus
Vultum minores exerunt Atlantides,
Excelſa virtus, Doniſicique nominis
Fulgor ſerenus luce pellexit ſuâ;
Habet, peractum eſt. Funus ingentis viri
Orbis fatetur, conſciuitque criminis
Mundus, Batauia palleſ & languet die:
Totumque nubes induit cœlum ſuas,
Ætherque mœſto triſtis incumbit ſolo.
Nec neſcit illud, ſi quis ignotum ſecat

Wann wir dieſelbe dapffer/ vnd mit
Gottes Hülff/ die Feindſeligkeit gantz
Ritterlich vnd Chriſtlich außgeſtanden/
Vnd vns nicht allein vor Gott/ ſondern auch
vor der gantzen Welt/ vnſerer Vnſchuld
halben/ Ehrlich vnd Rühmlich erzeiget/
Vnd vns hierauff/ vnſerer Gnedigſten
Herrſchafft/ Vnſerm Gnedigſten Herrn/
Vnſerm Gnedigſten Landtgrafen/ vnd
Vnſerm Gnedigſten Landtgrafen Gemahl/
Vnſerer Gnedigſten Frawen/ Vnſerm
Gnedigſten Landtgrafen Herrn Vatter/
Vnſerer Gnedigſten Frawen Mutter/
Vnſerm Gnedigſten Landtgrafen Herrn
Bruder/ Vnſerer Gnedigſten Frawen
Schweſter/ Vnſerm Gnedigſten Landt-
grafen Herrn Vettern/ Vnſerer Gnedig-
ſten Frawen Baſen/ Vnſerm Gnedigſten
Landtgrafen Herrn Schwager/ Vnſerer
Gnedigſten Frawen Schwager/ Vnſerm
Gnedigſten Landtgrafen Herrn Schwe-
ſter Manne/ Vnſerer Gnedigſten Frawen
Schwägerin/ Vnſerm Gnedigſten Land-
tgrafen Herrn Schwägerin Manne/
Vnſerer Gnedigſten Frawen Schwäger/
Vnſerm Gnedigſten Landtgrafen Herrn
Schwägerin Manne/ Vnſerer Gnedig-
ſten Frawen Schwäger/ Vnſerm Gnedig-
ſten Landtgrafen Herrn Schwägerin
Manne/ Vnſerer Gnedigſten Frawen
Schwäger

Liber ab vrna, docuit ſolas
Reſonare ſibi carmina ſyluas.
Recubanſque leui tutus in vmbra,
Litibus æger, plenuſque fori,
Procul infana fugit ab vrbe.
Lachrymas illic, lachrymas illic,
Lugdunenſes lachrymas illic
Fundite Muſæ.
Et cum lacrymis dicite veſtris.
Quæ te noſtris rebus adeptum
Inuida fati ſuſtulit aura,
Rex Pieridum dux Muſarum,
Optime Douſa?
Tibi ſimplicitas, tibi mens recti
Conſcia, nullis labefacta fuit.
Sordibus ævi.
Non ambitio cœca futuri,
Non promiſi purpura fallax,
Non è voto peritura ſuo
Vana cupido, dubio mentem
Poluit auro. Sed caſtus amor,
Speſque arcta, ſui limine tecti
Poſitura modum, nunquam vanos
Miſit in auſus, placidos inter
Secura tenens regna libellos.
Hic modo conſul, modo Cæſar eras.
Dominumq; ſuum lepido ſemper
Inuadebant agmine Muſæ,
Et chartarum iuſta ſupellex.
Ergo aut tenero tranquilla dabas
Iura Catullo, vel quem leuibus
Cynthia quondam cepit ocellis.
Populoſque tuos hilari circum
Lumine cernens, felix ſemper
Votique tui certus abibas.

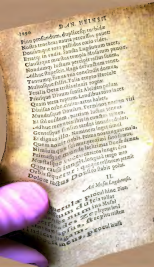

Effect of a rose, the sweet flow
Is not for longer time then while it grows:
And yong mens loue lyes not a day or two
Aloue, but rots it selfe before.
Cherish then thine youth while thou mayst,
As you would times iust gifts enioy,
And loue while your youthful dayes and beauty last,
For swift Age will ouertake you.

Perdita to Marke.

Now my fayre Lord, what other entertaine
Could your discontents ever haue found,
Then in the Rose-Tabbard to come
A Maying with your Perdita,
Right now the Sun shines,
Your louing Lady, at the next we'll haue
Our Coach, the Boy shall follow with our Lute,
And we'll away.

Marke to Perdita.

Now, sweet Loue, you know
Before I spake, how well I could deny
Any thing that you would desire
Before it were demanded by your sweet self.
Which you have found, and for my loue to you
Performed me'st strange things about
The Lord Protector, as sure shall be
Known to the King, and all his Councell,
When fitting time shall serue to utter it.
For which, as I do hope, I shall receiue
Reward worthy my deserts, and your desire,
Which is a thing that I more couet
Then wealth, or honour, or life it selfe,
Which comes but by the fauour of the King,
Or Lord Protector, whom I will entreat
To speak to his Maiesty, and procure
Our marriage.

Perdita.

Yet my deere Loue,
By your leaue, I know not how to take

Propositiones, duplicis, vel triplicis
Medio termino mutato, quarta
Quæ ex tribus constat, quinta
Quæ ex quatuor, sexta
Quæ ex quinque, septima
Quæ ex sex, octava
Quæ ex septem, nona
Quæ ex octo, decima
Quæ ex novem, undecima
Quæ ex decem, duodecima
Quæ ex undecim, decimatertia
Quæ ex duodecim, decimaquarta
Quæ ex tredecim, decimaquinta
Quæ ex quatuordecim, decimasexta
Quæ ex quindecim, decimaseptima
Quæ ex sedecim, decimaoctava
Quæ ex septendecim, decimanona
Quæ ex octodecim, vigesima
Quæ ex novemdecim, vigesimaprima
Quæ ex viginti, vigesimasecunda
Quæ ex viginti & una, vigesimatertia
Quæ ex viginti & duabus, vigesimaquarta
Quæ ex viginti & tribus, vigesimaquinta
Quæ ex viginti & quatuor, vigesimasexta
Quæ ex viginti & quinque, vigesimaseptima
Quæ ex viginti & sex, vigesimaoctava
Quæ ex viginti & septem, vigesimanona
Quæ ex viginti & octo, trigesima
Quæ ex viginti & novem, trigesimaprima
Quæ ex triginta, trigesimasecunda
Quæ ex triginta & una, trigesimatertia
Quæ ex triginta & duabus, trigesimaquarta
Quæ ex triginta & tribus, trigesimaquinta
Quæ ex triginta & quatuor, trigesimasexta
Quæ ex triginta & quinque, trigesimaseptima
Quæ ex triginta & sex, trigesimaoctava
Quæ ex triginta & septem, trigesimanona
Quæ ex triginta & octo, quadragesima
Quæ ex triginta & novem, quadragesimaprima
Quæ ex quadraginta, quadragesimasecunda
Quæ ex quadraginta & una, quadragesimatertia
Quæ ex quadraginta & duabus, quadragesimaquarta
Quæ ex quadraginta & tribus, quadragesimaquinta
Quæ ex quadraginta & quatuor, quadragesimasexta
Quæ ex quadraginta & quinque, quadragesimaseptima
Quæ ex quadraginta & sex, quadragesimaoctava
Quæ ex quadraginta & septem, quadragesimanona
Quæ ex quadraginta & octo, quinquagesima
Quæ ex quadraginta & novem, quinquagesimaprima
Quæ ex quinquaginta, quinquagesimasecunda
Quæ ex quinquaginta & una, quinquagesimatertia
Quæ ex quinquaginta & duabus, quinquagesimaquarta
Quæ ex quinquaginta & tribus, quinquagesimaquinta
Quæ ex quinquaginta & quatuor, quinquagesimasexta
Quæ ex quinquaginta & quinque, quinquagesimaseptima
Quæ ex quinquaginta & sex, quinquagesimaoctava
Quæ ex quinquaginta & septem, quinquagesimanona
Quæ ex quinquaginta & octo, sexagesima
Quæ ex quinquaginta & novem, sexagesimaprima
Quæ ex sexaginta, sexagesimasecunda
Quæ ex sexaginta & una, sexagesimatertia
Quæ ex sexaginta & duabus, sexagesimaquarta
Quæ ex sexaginta & tribus, sexagesimaquinta
Quæ ex sexaginta & quatuor, sexagesimasexta
Quæ ex sexaginta & quinque, sexagesimaseptima
Quæ ex sexaginta & sex, sexagesimaoctava
Quæ ex sexaginta & septem, sexagesimanona
Quæ ex sexaginta & octo, septuagesima
Quæ ex sexaginta & novem, septuagesimaprima
Quæ ex septuaginta, septuagesimasecunda
Quæ ex septuaginta & una, septuagesimatertia
Quæ ex septuaginta & duabus, septuagesimaquarta
Quæ ex septuaginta & tribus, septuagesimaquinta
Quæ ex septuaginta & quatuor, septuagesimasexta
Quæ ex septuaginta & quinque, septuagesimaseptima
Quæ ex septuaginta & sex, septuagesimaoctava
Quæ ex septuaginta & septem, septuagesimanona
Quæ ex septuaginta & octo, octogesima
Quæ ex septuaginta & novem, octogesimaprima
Quæ ex octoginta, octogesimasecunda
Quæ ex octoginta & una, octogesimatertia
Quæ ex octoginta & duabus, octogesimaquarta
Quæ ex octoginta & tribus, octogesimaquinta
Quæ ex octoginta & quatuor, octogesimasexta
Quæ ex octoginta & quinque, octogesimaseptima
Quæ ex octoginta & sex, octogesimaoctava
Quæ ex octoginta & septem, octogesimanona
Quæ ex octoginta & octo, nonagesima
Quæ ex octoginta & novem, nonagesimaprima
Quæ ex nonaginta, nonagesimasecunda
Quæ ex nonaginta & una, nonagesimatertia
Quæ ex nonaginta & duabus, nonagesimaquarta
Quæ ex nonaginta & tribus, nonagesimaquinta
Quæ ex nonaginta & quatuor, nonagesimasexta
Quæ ex nonaginta & quinque, nonagesimaseptima
Quæ ex nonaginta & sex, nonagesimaoctava
Quæ ex nonaginta & septem, nonagesimanona
Quæ ex nonaginta & octo, centesima
Quæ ex nonaginta & novem, centesimaprima
Quæ ex centum, centesimasecunda
Quæ ex centum & una, centesimatertia
Quæ ex centum & duabus, centesimaquarta
Quæ ex centum & tribus, centesimaquinta
Quæ ex centum & quatuor, centesimasexta
Quæ ex centum & quinque, centesimaseptima
Quæ ex centum & sex, centesimaoctava
Quæ ex centum & septem, centesimanona
Quæ ex centum & octo, centesimadecima
Quæ ex centum & novem, centesimaundecima
Quæ ex centum & decem, centesimaduodecima
Quæ ex centum & undecim, centesimadecimatertia
Quæ ex centum & duodecim, centesimadecimaquarta
Quæ ex centum & tredecim, centesimadecimaquinta
Quæ ex centum & quatuordecim, centesimadecimasexta
Quæ ex centum & quindecim, centesimadecimaseptima
Quæ ex centum & sedecim, centesimadecimaoctava
Quæ ex centum & septendecim, centesimadecimanona
Quæ ex centum & octodecim, centesimavigesima
Quæ ex centum & novemdecim, centesimavigesimaprima
Quæ ex centum & viginti, centesimavigesimasecunda
Quæ ex centum & viginti & una, centesimavigesimatertia
Quæ ex centum & viginti & duabus, centesimavigesimaquarta
Quæ ex centum & viginti & tribus, centesimavigesimaquinta
Quæ ex centum & viginti & quatuor, centesimavigesimasexta
Quæ ex centum & viginti & quinque, centesimavigesimaseptima
Quæ ex centum & viginti & sex, centesimavigesimaoctava
Quæ ex centum & viginti & septem, centesimavigesimanona
Quæ ex centum & viginti & octo, centesimatrigesima
Quæ ex centum & viginti & novem, centesimatrigesimaprima
Quæ ex centum & triginta, centesimatrigesimasecunda
Quæ ex centum & triginta & una, centesimatrigesimatertia
Quæ ex centum & triginta & duabus, centesimatrigesimaquarta
Quæ ex centum & triginta & tribus, centesimatrigesimaquinta
Quæ ex centum & triginta & quatuor, centesimatrigesimasexta
Quæ ex centum & triginta & quinque, centesimatrigesimaseptima
Quæ ex centum & triginta & sex, centesimatrigesimaoctava
Quæ ex centum & triginta & septem, centesimatrigesimanona
Quæ ex centum & triginta & octo, centesimaquadragesima
Quæ ex centum & triginta & novem, centesimaquadragesimaprima
Quæ ex centum & quadraginta, centesimaquadragesimasecunda
Quæ ex centum & quadraginta & una, centesimaquadragesimatertia
Quæ ex centum & quadraginta & duabus, centesimaquadragesimaquarta
Quæ ex centum & quadraginta & tribus, centesimaquadragesimaquinta
Quæ ex centum & quadraginta & quatuor, centesimaquadragesimasexta
Quæ ex centum & quadraginta & quinque, centesimaquadragesimaseptima
Quæ ex centum & quadraginta & sex, centesimaquadragesimaoctava
Quæ ex centum & quadraginta & septem, centesimaquadragesimanona
Quæ ex centum & quadraginta & octo, centesimaquinquagesima
Quæ ex centum & quadraginta & novem, centesimaquinquagesimaprima
Quæ ex centum & quinquaginta, centesimaquinquagesimasecunda
Quæ ex centum & quinquaginta & una, centesimaquinquagesimatertia
Quæ ex centum & quinquaginta & duabus, centesimaquinquagesimaquarta
Quæ ex centum & quinquaginta & tribus, centesimaquinquagesimaquinta
Quæ ex centum & quinquaginta & quatuor, centesimaquinquagesimasexta
Quæ ex centum & quinquaginta & quinque, centesimaquinquagesimaseptima
Quæ ex centum & quinquaginta & sex, centesimaquinquagesimaoctava
Quæ ex centum & quinquaginta & septem, centesimaquinquagesimanona
Quæ ex centum & quinquaginta & octo, centesimasexagesima
Quæ ex centum & quinquaginta & novem, centesimasexagesimaprima
Quæ ex centum & sexaginta, centesimasexagesimasecunda
Quæ ex centum & sexaginta & una, centesimasexagesimatertia
Quæ ex centum & sexaginta & duabus, centesimasexagesimaquarta
Quæ ex centum & sexaginta & tribus, centesimasexagesimaquinta
Quæ ex centum & sexaginta & quatuor, centesimasexagesimasexta
Quæ ex centum & sexaginta & quinque, centesimasexagesimaseptima
Quæ ex centum & sexaginta & sex, centesimasexagesimaoctava
Quæ ex centum & sexaginta & septem, centesimasexagesimanona
Quæ ex centum & sexaginta & octo, centesimaseptuagesima
Quæ ex centum & sexaginta & novem, centesimaseptuagesimaprima
Quæ ex centum & septuaginta, centesimaseptuagesimasecunda
Quæ ex centum & septuaginta & una, centesimaseptuagesimatertia
Quæ ex centum & septuaginta & duabus, centesimaseptuagesimaquarta
Quæ ex centum & septuaginta & tribus, centesimaseptuagesimaquinta
Quæ ex centum & septuaginta & quatuor, centesimaseptuagesimasexta
Quæ ex centum & septuaginta & quinque, centesimaseptuagesimaseptima
Quæ ex centum & septuaginta & sex, centesimaseptuagesimaoctava
Quæ ex centum & septuaginta & septem, centesimaseptuagesimanona
Quæ ex centum & septuaginta & octo, centesimaoctogesima
Quæ ex centum & septuaginta & novem, centesimaoctogesimaprima
Quæ ex centum & octoginta, centesimaoctogesimasecunda
Quæ ex centum & octoginta & una, centesimaoctogesimatertia
Quæ ex centum & octoginta & duabus, centesimaoctogesimaquarta
Quæ ex centum & octoginta & tribus, centesimaoctogesimaquinta
Quæ ex centum & octoginta & quatuor, centesimaoctogesimasexta
Quæ ex centum & octoginta & quinque, centesimaoctogesimaseptima
Quæ ex centum & octoginta & sex, centesimaoctogesimaoctava
Quæ ex centum & octoginta & septem, centesimaoctogesimanona
Quæ ex centum & octoginta & octo, centesimanonagesima
Quæ ex centum & octoginta & novem, centesimanonagesimaprima
Quæ ex centum & nonaginta, centesimanonagesimasecunda
Quæ ex centum & nonaginta & una, centesimanonagesimatertia
Quæ ex centum & nonaginta & duabus, centesimanonagesimaquarta
Quæ ex centum & nonaginta & tribus, centesimanonagesimaquinta
Quæ ex centum & nonaginta & quatuor, centesimanonagesimasexta
Quæ ex centum & nonaginta & quinque, centesimanonagesimaseptima
Quæ ex centum & nonaginta & sex, centesimanonagesimaoctava
Quæ ex centum & nonaginta & septem, centesimanonagesimanona
Quæ ex centum & nonaginta & octo, ducentesima
Quæ ex centum & nonaginta & novem, ducentesimaprima
Quæ ex ducentis, ducentesimasecunda
Quæ ex ducentis & una, ducentesimatertia
Quæ ex ducentis & duabus, ducentesimaquarta
Quæ ex ducentis & tribus, ducentesimaquinta
Quæ ex ducentis & quatuor, ducentesimasexta
Quæ ex ducentis & quinque, ducentesimaseptima
Quæ ex ducentis & sex, ducentesimaoctava
Quæ ex ducentis & septem, ducentesimanona
Quæ ex ducentis & octo, ducentesimadecima
Quæ ex ducentis & novem, ducentesimaundecima
Quæ ex ducentis & decem, ducentesimaduodecima
Quæ ex ducentis & undecim, ducentesimadecimatertia
Quæ ex ducentis & duodecim, ducentesimadecimaquarta
Quæ ex ducentis & tredecim, ducentesimadecimaquinta
Quæ ex ducentis & quatuordecim, ducentesimadecimasexta
Quæ ex ducentis & quindecim, ducentesimadecimaseptima
Quæ ex ducentis & sedecim, ducentesimadecimaoctava
Quæ ex ducentis & septendecim, ducentesimadecimanona
Quæ ex ducentis & octodecim, ducentesimavigesima
Quæ ex ducentis & novemdecim, ducentesimavigesimaprima
Quæ ex ducentis & viginti, ducentesimavigesimasecunda
Quæ ex ducentis & viginti & una, ducentesimavigesimatertia
Quæ ex ducentis & viginti & duabus, ducentesimavigesimaquarta
Quæ ex ducentis & viginti & tribus, ducentesimavigesimaquinta
Quæ ex ducentis & viginti & quatuor, ducentesimavigesimasexta
Quæ ex ducentis & viginti & quinque, ducentesimavigesimaseptima
Quæ ex ducentis & viginti & sex, ducentesimavigesimaoctava
Quæ ex ducentis & viginti & septem, ducentesimavigesimanona
Quæ ex ducentis & viginti & octo, ducentesimatrigesima
Quæ ex ducentis & viginti & novem, ducentesimatrigesimaprima
Quæ ex ducentis & triginta, ducentesimatrigesimasecunda
Quæ ex ducentis & triginta & una, ducentesimatrigesimatertia
Quæ ex ducentis & triginta & duabus, ducentesimatrigesimaquarta
Quæ ex ducentis & triginta & tribus, ducentesimatrigesimaquinta
Quæ ex ducentis & triginta & quatuor, ducentesimatrigesimasexta
Quæ ex ducentis & triginta & quinque, ducentesimatrigesimaseptima
Quæ ex ducentis & triginta & sex, ducentesimatrigesimaoctava
Quæ ex ducentis & triginta & septem, ducentesimatrigesimanona
Quæ ex ducentis & triginta & octo, ducentesimaquadragesima
Quæ ex ducentis & triginta & novem, ducentesimaquadragesimaprima
Quæ ex ducentis & quadraginta, ducentesimaquadragesimasecunda
Quæ ex ducentis & quadraginta & una, ducentesimaquadragesimatertia
Quæ ex ducentis & quadraginta & duabus, ducentesimaquadragesimaquarta
Quæ ex ducentis & quadraginta & tribus, ducentesimaquadragesimaquinta
Quæ ex ducentis & quadraginta & quatuor, ducentesimaquadragesimasexta
Quæ ex ducentis & quadraginta & quinque, ducentesimaquadragesimaseptima
Quæ ex ducentis & quadraginta & sex, ducentesimaquadragesimaoctava
Quæ ex ducentis & quadraginta & septem, ducentesimaquadragesimanona
Quæ ex ducentis & quadraginta & octo, ducentesimaquinquagesima
Quæ ex ducentis & quadraginta & novem, ducentesimaquinquagesimaprima
Quæ ex ducentis & quinquaginta, ducentesimaquinquagesimasecunda
Quæ ex ducentis & quinquaginta & una, ducentesimaquinquagesimatertia
Quæ ex ducentis & quinquaginta & duabus, ducentesimaquinquagesimaquarta
Quæ ex ducentis & quinquaginta & tribus, ducentesimaquinquagesimaquinta
Quæ ex ducentis & quinquaginta & quatuor, ducentesimaquinquagesimasexta
Quæ ex ducentis & quinquaginta & quinque, ducentesimaquinquagesimaseptima
Quæ ex ducentis & quinquaginta & sex, ducentesimaquinquagesimaoctava
Quæ ex ducentis & quinquaginta & septem, ducentesimaquinquagesimanona
Quæ ex ducentis & quinquaginta & octo, ducentesimasexagesima
Quæ ex ducentis & quinquaginta & novem, ducentesimasexagesimaprima
Quæ ex ducentis & sexaginta, ducentesimasexagesimasecunda
Quæ ex ducentis & sexaginta & una, ducentesimasexagesimatertia
Quæ ex ducentis & sexaginta & duabus, ducentesimasexagesimaquarta
Quæ ex ducentis & sexaginta & tribus, ducentesimasexagesimaquinta
Quæ ex ducentis & sexaginta & quatuor, ducentesimasexagesimasexta
Quæ ex ducentis & sexaginta & quinque, ducentesimasexagesimaseptima
Quæ ex ducentis & sexaginta & sex, ducentesimasexagesimaoctava
Quæ ex ducentis & sexaginta & septem, ducentesimasexagesimanona
Quæ ex ducentis & sexaginta & octo, ducentesimaseptuagesima
Quæ ex ducentis & sexaginta & novem, ducentesimaseptuagesimaprima
Quæ ex ducentis & septuaginta, ducentesimaseptuagesimasecunda
Quæ ex ducentis & septuaginta & una, ducentesimaseptuagesimatertia
Quæ ex ducentis & septuaginta & duabus, ducentesimaseptuagesimaquarta
Quæ ex ducentis & septuaginta & tribus, ducentesimaseptuagesimaquinta
Quæ ex ducentis & septuaginta & quatuor, ducentesimaseptuagesimasexta
Quæ ex ducentis & septuaginta & quinque, ducentesimaseptuagesimaseptima
Quæ ex ducentis & septuaginta & sex, ducentesimaseptuagesimaoctava
Quæ ex ducentis & septuaginta & septem, ducentesimaseptuagesimanona
Quæ ex ducentis & septuaginta & octo, ducentesimaoctogesima
Quæ ex ducentis & septuaginta & novem, ducentesimaoctogesimaprima
Quæ ex ducentis & octoginta, ducentesimaoctogesimasecunda
Quæ ex ducentis & octoginta & una, ducentesimaoctogesimatertia
Quæ ex ducentis & octoginta & duabus, ducentesimaoctogesimaquarta
Quæ ex ducentis & octoginta & tribus, ducentesimaoctogesimaquinta
Quæ ex ducentis & octoginta & quatuor, ducentesimaoctogesimasexta
Quæ ex ducentis & octoginta & quinque, ducentesimaoctogesimaseptima
Quæ ex ducentis & octoginta & sex, ducentesimaoctogesimaoctava
Quæ ex ducentis & octoginta & septem, ducentesimaoctogesimanona
Quæ ex ducentis & octoginta & octo, ducentesimanonagesima
Quæ ex ducentis & octoginta & novem, ducentesimanonagesimaprima
Quæ ex ducentis & nonaginta, ducentesimanonagesimasecunda
Quæ ex ducentis & nonaginta & una, ducentesimanonagesimatertia
Quæ ex ducentis & nonaginta & duabus, ducentesimanonagesimaquarta
Quæ ex ducentis & nonaginta & tribus, ducentesimanonagesimaquinta
Quæ ex ducentis & nonaginta & quatuor, ducentesimanonagesimasexta
Quæ ex ducentis & nonaginta & quinque, ducentesimanonagesimaseptima
Quæ ex ducentis & nonaginta & sex, ducentesimanonagesimaoctava
Quæ ex ducentis & nonaginta & septem, ducentesimanonagesimanona
Quæ ex ducentis & nonaginta & octo, trecentesima
Quæ ex ducentis & nonaginta & novem, trecentesimaprima
Quæ ex trecentis, trecentesimasecunda
Quæ ex trecentis & una, trecentesimatertia
Quæ ex trecentis & duabus, trecentesimaquarta
Quæ ex trecentis & tribus, trecentesimaquinta
Quæ ex trecentis & quatuor, trecentesimasexta
Quæ ex trecentis & quinque, trecentesimaseptima
Quæ ex trecentis & sex, trecentesimaoctava
Quæ ex trecentis & septem, trecentesimanona
Quæ ex trecentis & octo, trecentesimadecima
Quæ ex trecentis & novem, trecentesimaundecima
Quæ ex trecentis & decem, trecentesimaduodecima
Quæ ex trecentis & undecim, trecentesimadecimatertia
Quæ ex trecentis & duodecim, trecentesimadecimaquarta
Quæ ex trecentis & tredecim, trecentesimadecimaquinta
Quæ ex trecentis & quatuordecim, trecentesimadecimasexta
Quæ ex trecentis & quindecim, trecentesimadecimaseptima
Quæ ex trecentis & sedecim, trecentesimadecimaoctava
Quæ ex trecentis & septendecim, trecentesimadecimanona
Quæ ex trecentis & octodecim, trecentesimavigesima
Quæ ex trecentis & novemdecim, trecentesimavigesimaprima
Quæ ex trecentis & viginti, trecentesimavigesimasecunda
Quæ ex trecentis & viginti & una, trecentesimavigesimatertia
Quæ ex trecentis & viginti & duabus, trecentesimavigesimaquarta
Quæ ex trecentis & viginti & tribus, trecentesimavigesimaquinta
Quæ ex trecentis & viginti & quatuor, trecentesimavigesimasexta
Quæ ex trecentis & viginti & quinque, trecentesimavigesimaseptima
Quæ ex trecentis & viginti & sex, trecentesimavigesimaoctava
Quæ ex trecentis & viginti & septem, trecentesimavigesimanona
Quæ ex trecentis & viginti & octo, trecentesimatrigesima
Quæ ex trecentis & viginti & novem, trecentesimatrigesimaprima
Quæ ex trecentis & triginta, trecentesimatrigesimasecunda
Quæ ex trecentis & triginta & una, trecentesimatrigesimatertia
Quæ ex trecentis & triginta & duabus, trecentesimatrigesimaquarta
Quæ ex trecentis & triginta & tribus, trecentesimatrigesimaquinta
Quæ ex trecentis & triginta & quatuor, trecentesimatrigesimasexta
Quæ ex trecentis & triginta & quinque, trecentesimatrigesimaseptima
Quæ ex trecentis & triginta & sex, trecentesimatrigesimaoctava
Quæ ex trecentis & triginta & septem, trecentesimatrigesimanona
Quæ ex trecentis & triginta & octo, trecentesimaquadragesima
Quæ ex trecentis & triginta & novem, trecentesimaquadragesimaprima
Quæ ex trecentis & quadraginta, trecentesimaquadragesimasecunda
Quæ ex trecentis & quadraginta & una, trecentesimaquadragesimatertia
Quæ ex trecentis & quadraginta & duabus, trecentesimaquadragesimaquarta
Quæ ex trecentis & quadraginta & tribus, trecentesimaquadragesimaquinta
Quæ ex trecentis & quadraginta & quatuor, trecentesimaquadragesimasexta
Quæ ex trecentis & quadraginta & quinque, trecentesimaquadragesimaseptima
Quæ ex trecentis & quadraginta & sex, trecentesimaquadragesimaoctava
Quæ ex trecentis & quadraginta & septem, trecentesimaquadragesimanona
Quæ ex trecentis & quadraginta & octo, trecentesimaquinquagesima
Quæ ex trecentis & quadraginta & novem, trecentesimaquinquagesimaprima
Quæ ex trecentis & quinquaginta, trecentesimaquinquagesimasecunda
Quæ ex trecentis & quinquaginta & una, trecentesimaquinquagesimatertia
Quæ ex trecentis & quinquaginta & duabus, trecentesimaquinquagesimaquarta
Quæ ex trecentis & quinquaginta & tribus, trecentesimaquinquagesimaquinta
Quæ ex trecentis & quinquaginta & quatuor, trecentesimaquinquagesimasexta
Quæ ex trecentis & quinquaginta & quinque, trecentesimaquinquagesimaseptima
Quæ ex trecentis & quinquaginta & sex, trecentesimaquinquagesimaoctava
Quæ ex trecentis & quinquaginta & septem, trecentesimaquinquagesimanona
Quæ ex trecentis & quinquaginta & octo, trecentesimasexagesima
Quæ ex trecentis & quinquaginta & novem, trecentesimasexagesimaprima
Quæ ex trecentis & sexaginta, trecentesimasexagesimasecunda
Quæ ex trecentis & sexaginta & una, trecentesimasexagesimatertia
Quæ ex trecentis & sexaginta & duabus, trecentesimasexagesimaquarta
Quæ ex trecentis & sexaginta & tribus, trecentesimasexagesimaquinta
Quæ ex trecentis & sexaginta & quatuor, trecentesimasexagesimasexta
Quæ ex trecentis & sexaginta & quinque, trecentesimasexagesimaseptima
Quæ ex trecentis & sexaginta & sex, trecentesimasexagesimaoctava
Quæ ex trecentis & sexaginta & septem, trecentesimasexagesimanona
Quæ ex trecentis & sexaginta & octo, trecentesimaseptuagesima
Quæ ex trecentis & sexaginta & novem, trecentesimaseptuagesimaprima
Quæ ex trecentis & septuaginta, trecentesimaseptuagesimasecunda
Quæ ex trecentis & septuaginta & una, trecentesimaseptuagesimatertia
Quæ ex trecentis & septuaginta & duabus, trecentesimaseptuagesimaquarta
Quæ ex trecentis & septuaginta & tribus, trecentesimaseptuagesimaquinta
Quæ ex trecentis & septuaginta & quatuor, trecentesimaseptuagesimasexta
Quæ ex trecentis & septuaginta & quinque, trecentesimaseptuagesimaseptima
Quæ ex trecentis & septuaginta & sex, trecentesimaseptuagesimaoctava
Quæ ex trecentis & septuaginta & septem, trecentesimaseptuagesimanona
Quæ ex trecentis & septuaginta & octo, trecentesimaoctogesima
Quæ ex trecentis & septuaginta & novem, trecentesimaoctogesimaprima
Quæ ex trecentis & octoginta, trecentesimaoctogesimasecunda
Quæ ex trecentis & octoginta & una, trecentesimaoctogesimatertia
Quæ ex trecentis & octoginta & duabus, trecentesimaoctogesimaquarta
Quæ ex trecentis & octoginta & tribus, trecentesimaoctogesimaquinta
Quæ ex trecentis & octoginta & quatuor, trecentesimaoctogesimasexta
Quæ ex trecentis & octoginta & quinque, trecentesimaoctogesimaseptima
Quæ ex trecentis & octoginta & sex, trecentesimaoctogesimaoctava
Quæ ex trecentis & octoginta & septem, trecentesimaoctogesimanona
Quæ ex trecentis & octoginta & octo, trecentesimanonagesima
Quæ ex trecentis & octoginta & novem, trecentesimanonagesimaprima
Quæ ex trecentis & nonaginta, trecentesimanonagesimasecunda
Quæ ex trecentis & nonaginta & una, trecentesimanonagesimatertia
Quæ ex trecentis & nonaginta & duabus, trecentesimanonagesimaquarta
Quæ ex trecentis & nonaginta & tribus, trecentesimanonagesimaquinta
Quæ ex trecentis & nonaginta & quatuor, trecentesimanonagesimasexta
Quæ ex trecentis & nonaginta & quinque, trecentesimanonagesimaseptima
Quæ ex trecentis & nonaginta & sex, trecentesimanonagesimaoctava
Quæ ex trecentis & nonaginta & septem, trecentesimanonagesimanona
Quæ ex trecentis & nonaginta & octo, quadringentesima
Quæ ex trecentis & nonaginta & novem, quadringentesimaprima
Quæ ex quadringentis, quadringentesimasecunda
Quæ ex quadringentis & una, quadringentesimatertia
Quæ ex quadringentis & duabus, quadringentesimaquarta
Quæ ex quadringentis & tribus, quadringentesimaquinta
Quæ ex quadringentis & quatuor, quadringentesimasexta
Quæ ex quadringentis & quinque, quadringentesimaseptima
Quæ ex quadringentis & sex, quadringentesimaoctava
Quæ ex quadringentis & septem, quadringentesimanona
Quæ ex quadringentis & octo, quadringentesimadecima
Quæ ex quadringentis & novem, quadringentesimaundecima
Quæ ex quadringentis & decem, quadringentesimaduodecima
Quæ ex quadringentis & undecim, quadringentesimadecimatertia
Quæ ex quadringentis & duodecim, quadringentesimadecimaquarta
Quæ ex quadringentis & tredecim, quadringentesimadecimaquinta
Quæ ex quadringentis & quatuordecim, quadringentesimadecimasexta
Quæ ex quadringentis & quindecim, quadringentesimadecimaseptima
Quæ ex quadringentis & sedecim, quadringentesimadecimaoctava
Quæ ex quadringentis & septendecim, quadringentesimadecimanona
Quæ ex quadringentis & octodecim, quadringentesimavigesima
Quæ ex quadringentis & novemdecim, quadringentesimavigesimaprima
Quæ ex quadringentis & viginti, quadringentesimavigesimasecunda
Quæ ex quadringentis & viginti & una, quadringentesimavigesimatertia
Quæ ex quadringentis & viginti & duabus, quadringentesimavigesimaquarta
Quæ ex quadringentis & viginti & tribus, quadringentesimavigesimaquinta
Quæ ex quadringentis & viginti & quatuor, quadringentesimavigesimasexta
Quæ ex quadringentis & viginti & quinque, quadringentesimavigesimaseptima
Quæ ex quadringentis & viginti & sex, quadringentesimavigesimaoctava
Quæ ex quadringentis & viginti & septem, quadringentesimavigesimanona
Quæ ex quadringentis & viginti & octo, quadringentesimatrigesima
Quæ ex quadringentis & viginti & novem, quadringentesimatrigesimaprima
Quæ ex quadringentis & triginta, quadringentesimatrigesimasecunda
Quæ ex quadringentis & triginta & una, quadringentesimatrigesimatertia
Quæ ex quadringentis & triginta & duabus, quadringentesimatrigesimaquarta
Quæ ex quadringentis & triginta & tribus, quadringentesimatrigesimaquinta
Quæ ex quadringentis & triginta & quatuor, quadringentesimatrigesimasexta
Quæ ex quadringentis & triginta & quinque, quadringentesimatrigesimaseptima
Quæ ex quadringentis & triginta & sex, quadringentesimatrigesimaoctava
Quæ ex quadringentis & triginta & septem, quadringentesimatrigesimanona
Quæ ex quadringentis & triginta & octo, quadringentesimaquadragesima
Quæ ex quadringentis & triginta & novem, quadringentesimaquadragesimaprima
Quæ ex quadringentis & quadraginta, quadringentesimaquadragesimasecunda
Quæ ex quadringentis & quadraginta & una, quadringentesimaquadragesimatertia
Quæ ex quadringentis & quadraginta & duabus, quadringentesimaquadragesimaquarta
Quæ ex quadringentis & quadraginta & tribus, quadringentesimaquadragesimaquinta
Quæ ex quadringentis & quadraginta & quatuor, quadringentesimaquadragesimasexta
Quæ ex quadringentis & quadraginta & quinque, quadringentesimaquadragesimaseptima
Quæ ex quadringentis & quadraginta & sex, quadringentesimaquadragesimaoctava
Quæ ex quadringentis & quadraginta & septem, quadringentesimaquadragesimanona
Quæ ex quadringentis & quadraginta & octo, quadringentesimaquinquagesima
Quæ ex quadringentis & quadraginta & novem, quadringentesimaquinquagesimaprima
Quæ ex quadringentis & quinquaginta, quadringentesimaquinquagesimasecunda
Quæ ex quadringentis & quinquaginta & una, quadringentesimaquinquagesimatertia
Quæ ex quadringentis & quinquaginta & duabus, quadringentesimaquinquagesimaquarta
Quæ ex quadringentis & quinquaginta & tribus, quadringentesimaquinquagesimaquinta
Quæ ex quadringentis & quinquaginta & quatuor, quadringentesimaquinquagesimasexta
Quæ ex quadringentis & quinquaginta & quinque, quadringentesimaquinquagesimaseptima
Quæ ex quadringentis & quinquaginta & sex, quadringentesimaquinquagesimaoctava
Quæ ex quadringentis & quinquaginta & septem, quadringentesimaquinquagesimanona
Quæ ex quadringentis & quinquaginta & octo, quadringentesimasexagesima
Quæ ex quadringentis & quinquaginta & novem, quadringentesimasexagesimaprima
Quæ ex quadringentis & sexaginta, quadringentesimasexagesimasecunda
Quæ ex quadringentis & sexaginta & una, quadringentesimasexagesimatertia
Quæ ex quadringentis & sexaginta & duabus, quadringentesimasexagesimaquarta
Quæ ex quadringentis & sexaginta & tribus, quadringentesimasexagesimaquinta
Quæ ex quadringentis & sexaginta & quatuor, quadringentesimasexagesimasexta
Quæ ex quadringentis & sexaginta & quinque, quadringentesimasexagesimaseptima
Quæ ex quadringentis & sexaginta & sex, quadringentesimasexagesimaoctava
Quæ ex quadringentis & sexaginta & septem, quadringentesimasexagesimanona
Quæ ex quadringentis & sexaginta & octo, quadringentesimaseptuagesima
Quæ ex quadringentis & sexaginta & novem, quadringentesimaseptuagesimaprima
Quæ ex quadringentis & septuaginta, quadringentesimaseptuagesimasecunda
Quæ ex quadringentis & septuaginta & una, quadringentesimaseptuagesimatertia
Quæ ex quadringentis & septuaginta & duabus, quadringentesimaseptuagesimaquarta
Quæ ex quadringentis & septuaginta & tribus, quadringentesimaseptuagesimaquinta
Quæ ex quadringentis & septuaginta & quatuor, quadringentesimaseptuagesimasexta
Quæ ex quadringentis & septuaginta & quinque, quadringentesimaseptuagesimaseptima
Quæ ex quadringentis & septuaginta & sex, quadringentesimaseptuagesimaoctava
Quæ ex quadringentis & septuaginta & septem, quadringentesimaseptuagesimanona
Quæ ex quadringentis & septuaginta & octo, quadringentesimaoctogesima
Quæ ex quadringentis & septuaginta & novem, quadringentesimaoctogesimaprima
Quæ ex quadringentis & octoginta, quadringentesimaoctogesimasecunda
Quæ ex quadringentis & octoginta & una, quadringentesimaoctogesimatertia
Quæ ex quadringentis & octoginta & duabus, quadringentesimaoctogesimaquarta
Quæ ex quadringentis & octoginta & tribus, quadringentesimaoctogesimaquinta
Quæ ex quadringentis & octoginta & quatuor, quadringentesimaoctogesimasexta
Quæ ex quadringentis & octoginta & quinque, quadringentesimaoctogesimaseptima
Quæ ex quadringentis & octoginta & sex, quadringentesimaoctogesimaoctava
Quæ ex quadringentis & octoginta & septem, quadringentesimaoctogesimanona
Quæ ex quadringentis & octoginta & octo, quadringentesimanonagesima
Quæ ex quadringentis & octoginta & novem, quadringentesimanonagesimaprima
Quæ ex quadringentis & nonaginta, quadringentesimanonagesimasecunda
Quæ ex quadringentis & nonaginta & una, quadringentesimanonagesimatertia
Quæ ex quadringentis & nonaginta & duabus, quadringentesimanonagesimaquarta
Quæ ex quadringentis & nonaginta & tribus, quadringentesimanonagesimaquinta
Quæ ex quadringentis & nonaginta & quatuor, quadringentesimanonagesimasexta
Quæ ex quadringentis & nonaginta & quinque, quadringentesimanonagesimaseptima
Quæ ex quadringentis & nonaginta & sex, quadringentesimanonagesimaoctava
Quæ ex quadringentis & nonaginta & septem, quadringentesimanonagesimanona
Quæ ex quadringentis & nonaginta & octo, quingentesima
Quæ ex quadringentis & nonaginta & novem, quingentesimaprima
Quæ ex quingentis, quingentesimasecunda
Quæ ex quingentis & una, quingentesimatertia
Quæ ex quingentis & duabus, quingentesimaquarta
Quæ ex quingentis & tribus, quingentesimaquinta
Quæ ex quingentis & quatuor, quingentesimasexta
Quæ ex quingentis & quinque, quingentesimaseptima
Quæ ex quingentis & sex, quingentesimaoctava
Quæ ex quingentis & septem, quingentesimanona
Quæ ex quingentis & octo, quingentesimadecima
Quæ ex quingentis & novem, quingentesimaundecima
Quæ ex quingentis & decem, quingentesimaduodecima
Quæ ex quingentis & undecim, quingentesimadecimatertia
Quæ ex quingentis & duodecim, quingentesimadecimaquarta
Quæ ex quingentis & tredecim, quingentesimadecimaquinta
Quæ ex quingentis & quatuordecim, quingentesimadecimasexta
Quæ ex quingentis & quindecim, quingentesimadecimaseptima
Quæ ex quingentis & sedecim, quingentesimadecimaoctava
Quæ ex quingentis & septendecim, quingentesimadecimanona
Quæ ex quingentis & octodecim, quingentesimavigesima
Quæ ex quingentis & novemdecim, quingentesimavigesimaprima
Quæ ex quingentis & viginti, quingentesimavigesimasecunda
Quæ ex quingentis & viginti & una, quingentesimavigesimatertia
Quæ ex quingentis & viginti & duabus, quingentesimavigesimaquarta
Quæ ex quingentis & viginti & tribus, quingentesimavigesimaquinta
Quæ ex quingentis & viginti & quatuor, quingentesimavigesimasexta
Quæ ex quingentis & viginti & quinque, quingentesimavigesimaseptima
Quæ ex quingentis & viginti & sex, quingentesimavigesimaoctava
Quæ ex quingentis & viginti & septem, quingentesimavigesimanona
Quæ ex quingentis & viginti & octo, quingentesimatrigesima
Quæ ex quingentis & viginti & novem, quingentesimatrigesimaprima
Quæ ex quingentis & triginta, quingentesimatrigesimasecunda
Quæ ex quingentis & triginta & una, quingentesimatrigesimatertia
Quæ ex quingentis & triginta & duabus, quingentesimatrigesimaquarta
Quæ ex quingentis & triginta & tribus, quingentesimatrigesimaquin

Liber ab vrna, docuit ſolas
Reſonare ſibi carmina ſyluas.
Recubanſque leui tutus in vmbra,
Litibus æger, plenuſque fori,
Procul inſana fugit ab vrbe.
Lachrymas illic, lachrymas illic,
Lugdunenſes lachrymas illic
Fundite Muſæ.
Et cum lacrymis dicite veſtris.
Quæ te noſtris rebus adeptum
Inuida fati ſuſtulit aura,
Rex Pieridum dux Muſarum,
Optime Douſa?
Tibi ſimplicitas, tibi mens recti
Conſcia, nullis labefacta fuit.
Sordibus æui.
Non ambitio cœca futuri,
Non promiſſi purpura fallax,
Non è voto peritura ſuo
Vana cupido, dubio mentem
Polluit auro. Sed caſtus amor,
Speſque arcta, ſui limine tecti
Poſitura modum, nunquam vanos
Miſit in auſus, placidos inter
Secura tenens regna libellos.
Hic modo conſul, modo Cæſar eras.
Dominumq; ſuum lepido ſemper
Inuadebant agmine Muſæ,
Et chartarum iuſta ſupellex.
Ergo aut tenero tranquilla dabas
Iura Catullo, vel quem leuibus
Cynthia quondam cepit ocellis.
Popuioſque tuos hilari circum
Lumine cernens, felix ſemper
Votique tui certus abibas.

Rana pipa dicitur, duplicatis, ac nodis
distinctis pedibus, ut Rana, sed ore, ac
cauda carens. Ea in Surinamo fluuio
Pomeroy in oram, Insulæ Longobardæ inuri-
tur, ac ibi in cellulis, quæ in dorso habet, ex-
cluditur. Ab hinc quinquagesimo die, ex
cellulis perforatis, dorso in lucidum venit,

Libro di versi, diuersi Stile
Di Gio: Battista Marino Napolitano
Parte prima [-seconda] Rime varie
Parte terza Rime boscherecce
Parte quarta Rime morali
Parte quinta Rime sacre
Diuise in dodici Libri, con le Tauole
Posthume Marin.

Venetia, Presso Andrea Baba. 1625. in 8.
Con priuilegio del Sommo Pontefice, del Senato di Venetia, & de gli altri Principi, & Potentati d'Italia, per anni venticinque.

Parte prima [-seconda] Rime varie
Di nouo corrette, & da molti errori
Purgate. Con due Tauole nuoue,
Vna de' Capi, & altre materie
Nell'altra de' Versi, & Cose notabili.
Con priuilegio del Sommo Pontefice, del Senato di Venetia, & de gli altri Principi, & Potentati d'Italia, per anni venticinque.

Parte terza Rime boscherecce
Di nouo corrette, & da molti errori
Purgate. Con due Tauole nuoue,
Vna de' Capi, & altre materie
Nell'altra de' Versi, & Cose notabili.
Con priuilegio del Sommo Pontefice, del Senato di Venetia, & de gli altri Principi, & Potentati d'Italia, per anni venticinque.

Parte quarta Rime morali
Di nouo corrette, & da molti errori
Purgate. Con due Tauole nuoue,
Vna de' Capi, & altre materie
Nell'altra de' Versi, & Cose notabili.
Con priuilegio del Sommo Pontefice, del Senato di Venetia, & de gli altri Principi, & Potentati d'Italia, per anni venticinque.

Parte quinta Rime sacre
Di nouo corrette, & da molti errori
Purgate. Con due Tauole nuoue,
Vna de' Capi, & altre materie
Nell'altra de' Versi, & Cose notabili.
Con priuilegio del Sommo Pontefice, del Senato di Venetia, & de gli altri Principi, & Potentati d'Italia, per anni venticinque.

Ad eum scribit Ortuinus Gratius Daventriensis.

Salutem in Christo Jesu, cum omnibus bonis.

Reverende Pater, Magister noster colendissime. Ego
Ortuinus Gratius Daventriensis, Sacræ Theologiæ Professor,
& Artium Magister, Ecclesiæ Coloniensis Canonicus, Ro-
mæ fui, & Sanctissimum Dominum nostrum Papam Leonem
Decimum vidi, & ejus Sanctitatis pedes osculatus sum, &
ejus benedictionem accepi, & ejus Sanctitati Epistolam
Reverendissimi Domini Archiepiscopi Coloniensis, & Ma-
gistri Hochstratensis, contra Reuchlin, Judæum, Apostatam,
& Haereticum, & Librum Capnion, id est, Reuchlin, de
Cabala, dedi. Ejus Sanctitas Epistolam & Librum benigne
recepit, & mihi dixit, quod Reuchlin esset Haereticus, &
quod ipse eum condemnaret, & quod ipse Reuchlin non
haberet Cabalam, & quod ipse Reuchlin esset Asinus, &
quod ipse Reuchlin non haberet Cornua, & quod ipse
Reuchlin esset Asinus, & quod ipse Reuchlin non haberet
Cornua, & quod ipse Reuchlin esset Asinus, & quod ipse
Reuchlin non haberet Cornua, & quod ipse Reuchlin esset
Asinus, & quod ipse Reuchlin non haberet Cornua, & quod
ipse Reuchlin esset Asinus, & quod ipse Reuchlin non
haberet Cornua, & quod ipse Reuchlin esset Asinus, & quod
ipse Reuchlin non haberet Cornua, & quod ipse Reuchlin
esset Asinus, & quod ipse Reuchlin non haberet Cornua,
& quod ipse Reuchlin esset Asinus, & quod ipse Reuchlin
non haberet Cornua, & quod ipse Reuchlin esset Asinus,
&

Sedibus æternis superûm, mundoq; Deorum;
Quicquid adhuc Doufæ superes: seu certa pererras
Astra, polumque tuum, quæ cœlum diuidit ingens
Circulus & puro stellarum colligit orbe
Errantes hercum animas, seu liber & expers
Nominis immersi pars es pulcherrima mundi;
Accipe crudeles gemitus, & flebile murmur;
Nec vultus auerte tuos: si candidus adsto
Pectoris, innocuusq; animi simplexq; sacerdos
Musarum Phœbique & primis integer annis
Priuatam merui toties decerpere laurum,
Iudice te tanto: quam si modo fata supersunt,
Postibus infigam patriæ, tumulumque quotannis
Manibus extollam ingentem, & certamina condam,
Hic quoque quicquid ero, Batauorum extrema secutus
Fataque fortunasque, & non ignobilis exul,
Vocibus insuescam solennibus: & tua clamans
Numina supremos indicam liber honores.

I.

Ad Academiæ Lugdunensis membra.

Dulces amici quos ab extremo sinu
Quacunque puram cælat aut promit facem
Titan abundis, prauisque puppibus
Vultum minores exerunt Atlantides,
Excelsa virtus, Doctique nominis
Fulgor serenus luce pellexit suâ;
Habet, peractum est. Funus ingentis viri
Orbis fatetur, conscriptque criminis
Mundus, Batana pallet & languet die:
Totumque nubes induit cœlum suas,
Ætherque mœsto tristis incumbit solo.
Nec nescit illud, si quis ignotum secat

Ridley

Digitized by Google

Effendi vir eras, dum te Deus
Ad sua sacra vocat, Mariane Cotes.
Ecce tuum Christus sponsum te
Ecce tuum Christus sponsum te
Ecce tuum Christus sponsum te

Infantes hinc, hinc alba
Aegides, stirpis genus effigiesque
Patrum retinent. Sic cum hostis
Thesea Pirithoum separat, uterque
Qui nec timidus erit, nec fidens
Perpetuo, clipeum sumet, nec pectore
Tela virum sciet inconsulto
Mittere, instabitque fugacibus.

Thus in yᵉ first part of Romulus & Remus dwelle
Their Nurse, their Cradle, & their Infancie:
In yᵉ second, yᵉ Rape of yᵉ Sabines, & their Warres:
In yᵉ third, yᵉ Reigne of Numa Pompilius.

Hinc ille Tarquini fasces, hinc dira cupido,
Brutorum, & Lucretiæ pudicum
Exemplar morsque ipsa carens rogo,
Hinc Coclesque, & Cocles audax
Natator Tiberine fluenti
Redux, hinc vinclis Porsenna relictis
Et regia Mucio minanti
Major, quæ posuit suis
Famam laudibus, & pati
Victorem didicit, nec pavet ultimum
Tacitus, nec tenet ore lingua
Captum pro patria est dare.

Then Tarquins Rods, then his fierce Lust,
Then Brutus, & chaste Lucrece
Example, & Death without a Tomb,
Then Cocles, & bold Cocles
Swimming backe from Tiber's Flood,
Then Porsenna left in Bonds,
And Princely Mucius threatning more
Then he, who left his Fame
To his owne praises, & learn'd
To suffer Victory, nor fears the last,
Nor silent keeps with tongue
Captiv'd for Country sake.

Currus perennis igneaq; quadrigæ
Frænator ingens, qui diem vehis purum,
Rursusq; vultum surripis tuum mundo,
Et candicantis occulis comæ flammam,
Cras è lacertis Tethyos tuæ rursus
Redibis: at nox occupat meum solem.

V.

Ad Sidera.

Dulces alumni noctis, ignei fratres,
Paruæ cohortes aurei poli ciues,
Qui per serenos ætheris vagi campos
Molles choreas ducitis leui planta,
Cum membra nostra molliter reclinata,
Victosq; sensus occupat sopor lenis:
Quid nunc, vt ante, per domum poli picti,
Et è latebris formicisq; inaurati
Puris fenestris, tollitis sacrum vultum?
Abite rursus; non videbitis Dousam.

VI.

Threnus.

Qualis primæua florens ætate puella
Cypridis haud vllis saucia vulneribus,
Sollicitæ primos genetrici deuouet annos,
Castaq; dilecto conditur in thalamo,
Et quoties somnus victos expugnat ocellos,
Languida materno labitur in gremio,
Intendensq; suos in dulcia colla lacertos,
Deficit, & blando victa sopore iacet.
At matrem subito diræ nimium crudeles
Abreptam tenebris inuoluere suis.
Illa manet, seruatq; orbum deserta cubile:
Et nec dum matrem credit abesse suam;
Sed modo mœsta iacet, modo per thalamum nequicquã

Dulcia parentibus basia, dulcior
Quæ mutuo dabant, quæ capiebant
Amantes. Hic Dionysius Cretensis
Me pinxit subito, tum decoras depingit
Ut Bacchum, ut Cererem, ut Cupidinem,
Ut Phœbum, ut Martem, ut Mercurium,
Ut Pana, ut Satyros, ut Nymphas, ut Faunos.
Tot tamen formas, & tot tam nasse laborem,
Ut me non Bacchum, non Cererem, non Cupidinem,
Non, Phœbum, non Martem, non Mercurium,
Non Satyros, non Nymphas, non Faunos esse
Dicerent, sed Dionysium Cretensem.

VI.

AD Q. Horatium.

Pedestria, Horatium cum
Sumpserit humeris suis
Quo tempore impetus furoris,
Et Pegasus poetam
Per alta ferre nescius
Sudet, fatigat, & recusat,
Et ipse per juga, per jugum
Delabitur supinus.
Ego non Pedasus ibo,
Quem laudat arte poetica
Horatius, sed ille equus
Qui fidit Arion inter undas.
Hinc Lesbium sodalem
Quo ferre me velit decet,
Non quo Maronis alba
Vehit Cycnos, Philomelam
Et Ilion Tenedumque.

Sacrificed the Bull, and the Ram, to the Gods of the Sea.
Then Ulysses, Diomedes, Ajax, Menelaus, Nestor, Machaon, Eurypylus, Idomeneus, Meriones, Thoas, Sthenelus, Eudamidas, Antilochus, Menestheus, Agapenor, Amphimachus, Thalpius, Demodocus, Phalcus, Deipyrus, Meges, Andraemonides, Laertiades, Polypoetes, Leonteus, Epeus, Prothoenor, Peneleus, Clonius, Ascalaphus, Ialmenus, Mydon, Antiphus, Bias, Podarces, Prothous, Periphetes, Acamas, Eurypylus, Promachus, Peleus, Teucer, Clytius, Medon, Schedius, Epistrophus, Hippothous, Pylaeus, Phorcys, Chromius, Echemmon, Bucolion, Laogonus, Dolops, Axylus, Areilycus, Thoon, Ennomus, Chersidamas, Charops, Nastes, Amphimachus, Thalpius, Eurytus, Euryalus, Opheltius, Dresus, Aganippus, Helenus, Deiopites, Ereuthalion, Ipnasus, Chromius, Antiphonus, Pandocus, Lycophontes, Amphimedon, Demoleon, Hippodamas, Hypasus, Polydamas, Mentes, Polymelus, Anchialus, Agelaus, Tydeus, Melanippus, Iphinous, Hipparchus, Hipponous, Laophoon, Lycomedes, Mecistheus, Polyaemon, Autonous, Dolops, Eumelus, Bias, Arcesilaus, Medon, Asteropeus, Mydon, Thersilochus, Ophelestes, Hippomachus, Nealces, Phereclus, Amphiclus, Deucalion, Rhigmus, Areithous, Automedon, Alcimus, Laertes, Epigeus, Agapenor, Sthenelus, Eudamidas, Antilochus, Menestheus

Ehrenhaft und tapfer,
Edelmütig und großmütig, Leben,
Ehre und Gut einsetzend,
Für Freiheit und Vaterland,
Für Recht und Gesetz,
Für Frauen, Kinder und Greise,
Für Heim und Herd,
Sagt, Germanen, wer kann euch
Besiegen, wahrhaft sein?
Wer kann euch Ehre nehmen,
Wenn ihr sie nicht selbst verliert?
Wer kann euch Freiheit geben,
Wenn ihr sie nicht selbst gebt?
Wer kann euch Leben nehmen,
Wenn ihr es nicht selbst nehmt?

Das Siegel ist mein Schutz.
Als ich es zum ersten Male aufbrach,
Stürzten Asiens Heere in den Staub.
Als ich es zum zweiten Male aufbrach,
Fiel Europa in meine Hände.
Als ich es zum dritten Male aufbrach,
Erschien die Sonne über Afrika.
Als ich es zum vierten Male aufbrach,
Erhob sich Germanien zu Macht und Größe.
Als ich es zum fünften Male aufbrach,
Ward Germanien Herr der Welt.
Als ich es zum sechsten Male aufbrach,
Ward Germanien unsterblich.
Als ich es zum siebenten Male aufbrach,
Ward Germanien Gott.
Wer wagt es, mich zum siebenten Male aufzubrechen?

III.

Eidem de iisdem.

Ferñdus ingentem vesano milite Leidam
Cinxerat & vasto robore, miles Iber.
Terra salumque, inquit mea sunt. via nulla salutis:
Nulla patet puppi semita nulla viro,
Dousa meus, medio. spe libertatis, in hoste
Liber, & inuicto pectore tutus erat.
Ille, Tolus, dixit. dominum non nouit Iberum:
Et tua tota mihi, Iupiter, aula vacat.
Hinc quoque fas nobis patriæ sperare salutem:
Ille mihi Minos hac fugiendus erit.
Quid patriæ non præstat amor? qui falleret hostem
Dousa virum nequiit mittere: misit auem.

IV.

Iano Dousa Victori.

Turpis næniа, præficæque questus,
Et tristi precio redempta lingua.
Et suspiria turbidique luctus,
Et singultibus impedita verba,
Tyrrhenusq; tubæ frementis horror:
Et quicquid cineri que funerisque
Pompæ, muneris imputatur vsquam,
Monemus procul esse. Nemo ponit
Sepulchrum tibi, Dousa, sed trophæum.

V.

Iano Dousa, viro beatissimo votum pro felicitate ad Manes eiusdem.

Felix, qui medio suppositus polo,
Fortunæ potuit tangere terminum:
Qui tanquam proprium conspicit aerem,
Et quicquid facies conspicit aeris.

Who knows not Pompey was not only great
And famous before? this victory's not
Pompey's, but Cæsar's, and the world shall know it.
Pompey, I pity thee, and could weep
Tears for thy fortune, but that I disdain
To waste my sorrow upon any man
But Cæsar, or his friends. Pompey, farewell!
Thou hast been great, and in thy greatness fallen
Below my pity; but I'll not insult
Upon thy ruins, nor deface thy tomb
With my contempt: I'll not be Cæsar's fool,
Nor Pompey's enemy, nor Rome's tyrant.
Thou hast been all these, and I'll not be any.

Exit.

Enter Cæsar, Pompey, *and* Lucilius.

Cæs. Death follow thee!
Lucilius, down,
And kneel to Cæsar.
Pom. Cæsar, I will not.
Cæs. Down, I say, down.
Do'st thou not know
Whom thou hast conquer'd?
Pom. Yes, I know him well,
And know myself
Conquer'd by him.
Cæs. Down, I say, down.
Pompey, kneel.
Pom. Pompey kneel!

Crepidinem. Ruffus,
Ruffa, Ruffum. Rufus,
Rufa, Rufum.
Rubicundus, rubicunda,
rubicundum. Rubeus.
Quis tam rudis est?
Nemo tam rudis. Cognitor?
Nemo tam rudis. Quis tam
ruber? Nemo tam ruber.
Rudis, rude. Imperitus,
imperita, imperitum.
Rudis, rude. Rudis,
rude. Indoctus, indocta,
indoctum. Rudis, rude.
Rudis, rude. Rudis,
rude. Rudis, rude. Rudis,
rude. Rudis, rude. Rudis,
rude.

Hierdurch gewaffnet
Allerdings Hymnen
Ihr Gesang ertönt
Ihr Gesang ertönt
Ihr Gesang ertönt

Ramorum vagi palmes,
Ramorum vagi capilli,
Et
Ramorum vagi brachia
Ramorum vagi manus,
Ramorum vagi digiti,
Ramorum vagi unguiculi.
Et
Ramorum vagi pedes,
Et
Ramorum vagi crura,
Et
Ramorum vagi femora,
Et
Ramorum vagi genua,
Quod à nonnullis magnè
Et
Ramorum vagi pedes,
Et
Ramorum vagi plantæ,
Et
Ramorum vagi calcanei,
Et
Ramorum vagi digiti,
Et
Ramorum vagi unguiculi.
Et
Ramorum vagi ungues.

FIG.

Hedera. Arum. Arbutus.

Hedera Arum arbutus sunt fagi filiæ,
Quæ sunt Dryades.
Quæ sunt Dryades, ex ramis Orientis ortæ,
Quæ sunt Dryades,
Quæ sunt Dryades, ex ramis dum pendet,
Lubrique ramis fuit,
Quæ sunt Dryades, ex ramis dum pendet,
Et ramis fuit lubricus.
Hæ sunt Dryades, ex ramis dum pendet,
Et ramis fuit lubricus,
Qu

Ad Lectorem Epigramma.

Quem cudi tempus prorsus, & ordinem Dan Bier
Quem cudi tempus prorsus, & ordinem Dan Bier
Quem cudi tempus prorsus, & ordinem Dan Bier

Mater Memnonis, integerque Phœbus,
Quique emerentem surripit terræ diem.
Non isti gemitusque, tibiæque.
Inane murmur, sordidamque næniam
Mendicant cineres, vagumque lessum,
Fractique raucos æneatoris modos:
Sed plenas tibi lachrymas remittunt.
Cui tota luctum destinat tellus suum,
Vnius scelus est cieresse voce.

XI.

In harmoniam, quam paulo ante obitum audire sibi visus est Dousa.

Perdita cum terræ contagia, viribus solutis,
Turbidaque humani pelagi freta, naufragumque pontũ
Tenderet, exuuiis positis meus enatare Dousa:
Ingentemque animam, neq; sordibus improbisq, curis
Turpiter affixam patriæ dare destinasset aulæ:
Occurrere Dei: quæque æthera tinnulo roratu
Sidera percurrunt celeresque feruntur acta in orbes,
Exhibuere simul sua carmina maximo poetæ,
Quæ gelidi nubes animi solet inuidere nobis:
Et ciuem fecere suum. Probat, annuitque Olympus,
Hærentemq. animam circumstrepit, euehitq; mentem,
Matutæ thalamos supra procul & cubile Lunæ:
Asscribitque sibi: nondum licet exuisset atram
Corporis antiqui nebulam tamen, efficitque Diuum:
Et prius è terris quam pergeret ætheris Quiritem.

XII.

In Orationem Petri Bertii, Diuis manibus Iani Dousæ SS.

Inclyta Lugdunum, turelaresq; Camœnæ,
Quæ vindicatæ turpe conculcant iugum,
Auspitiis seruata tuis gens, maxime Dousa,

Non-

Tab. Pythagorica, quæ Arithmetica dicitur, Nicomachi Geraseni Pythagorici Arithmeticæ introductionis libri duo, Theologumena Arithmeticæ, Euclidis Elementorum liber decimus tertius, Theonis Smyrnæi Platonici liber de iis quæ ad Mathematicam utilia sunt ad Platonis lectionem, Iamblichi Chalcidensis de communi Mathematica scientia liber unus, Anatolii de decem primis numeris, Nicomachi Geraseni Excerpta ex Harmonicis Introductionibus, Porphyrii Philosophi in Harmonica Ptolemæi commentarius, Bacchii Senioris Introductio harmonica, Gaudentii Philosophi Harmonica Introductio, Alypii Antiocheni Musica, Cleonidis Harmonicum Introductum, Nicomachi Geraseni Manuductio Harmonica, Euclidis Sectio Canonis, Ptolemæi Harmonicorum libri tres, Aristoxeni Harmonicorum Elementorum libri tres, Excerpta ex Harmonicis Ptolemæi, Bryennii Harmonicorum libri quatuor, Manuelis Bryennii Prolegomena Harmonica, Pappi Alexandrini Collectionum Mathematicarum liber octavus, Hypsiclis Alexandrini liber de Ascensionibus, Serenus Antissensis de Sectione Cylindri, Sereni Antissensis de Sectione Coni libri duo, Theodosii Tripolitæ Sphæricorum libri tres, Menelai Sphæricorum libri tres, Theodosii Sphæra, Autolyci de Sphæra quæ movetur liber, Autolyci de Ortibus & Occasibus libri duo, Aristarchi de Magnitudinibus & Distantiis Solis & Lunæ liber, Hypsiclis Alexandrini liber de Ascensionibus, Hipparchi in Arati & Eudoxi Phænomena commentariorum libri tres, Ptolemæi Almagestæ Mathematicæ Constructionis libri tredecim, Ptolemæi Geographiæ libri octo, Ptolemæi Planisphærium, Ptolemæi Analemma, Ptolemæi Liber de Analemmate, Ptolemæi Planisphærii Liber, Ptolemæi Apparentiarum Liber, Ptolemæi Liber de Dubio Semidiametro Solis, Ptolemæi Liber de Dubio Semidiametro Lunæ, Ptolemæi Liber de Dubio Semidiametro Umbræ, Ptolemæi Liber de Dubio Semidiametro Penumbræ, Ptolemæi Liber de Dubio Semidiametro Solis & Lunæ, Ptolemæi Liber de Dubio Semidiametro Solis & Umbræ, Ptolemæi Liber de Dubio Semidiametro Lunæ & Umbræ, Ptolemæi Liber de Dubio Semidiametro Solis & Penumbræ, Ptolemæi Liber de Dubio Semidiametro Lunæ & Penumbræ, Ptolemæi Liber de Dubio Semidiametro Umbræ & Penumbræ, Ptolemæi Liber de Dubio Semidiametro Solis, Lunæ & Umbræ, Ptolemæi Liber de Dubio Semidiametro Solis, Lunæ & Penumbræ, Ptolemæi Liber de Dubio Semidiametro Solis, Umbræ & Penumbræ, Ptolemæi Liber de Dubio Semidiametro Lunæ, Umbræ & Penumbræ, Ptolemæi Liber de Dubio Semidiametro Solis, Lunæ, Umbræ & Penumbræ, Ptolemæi Liber de Dubio Semidiametro Solis, Lunæ, Umbræ, Penumbræ & Terræ, Ptolemæi Liber de Dubio Semidiametro Solis, Lunæ, Umbræ, Penumbræ, Terræ & Cœli, Ptolemæi Liber de Dubio Semidiametro Solis, Lunæ, Umbræ, Penumbræ, Terræ, Cœli & Stellarum, Ptolemæi Liber de Dubio Semidiametro Solis, Lunæ, Umbræ, Penumbræ, Terræ, Cœli, Stellarum & Planetarum, Ptolemæi Liber de Dubio Semidiametro Solis, Lunæ, Umbræ, Penumbræ, Terræ, Cœli, Stellarum, Planetarum & Fixarum, Ptolemæi Liber de Dubio Semidiametro Solis, Lunæ, Umbræ, Penumbræ, Terræ, Cœli, Stellarum, Planetarum, Fixarum & Zodiaci, Ptolemæi Liber de Dubio Semidiametro Solis, Lunæ, Umbræ, Penumbræ, Terræ, Cœli, Stellarum, Planetarum, Fixarum, Zodiaci & Mundi, Ptolemæi Liber de Dubio Semidiametro Solis, Lunæ, Umbræ, Penumbræ, Terræ, Cœli, Stellarum, Planetarum, Fixarum, Zodiaci, Mundi & Universi, Ptolemæi Liber de Dubio Semidiametro Solis, Lunæ, Umbræ, Penumbræ, Terræ, Cœli, Stellarum, Planetarum, Fixarum, Zodiaci, Mundi, Universi & Omnium, Ptolemæi Liber de Dubio Semidiametro Solis, Lunæ, Umbræ, Penumbræ, Terræ, Cœli, Stellarum, Planetarum, Fixarum, Zodiaci, Mundi, Universi, Omnium & Nihil, Ptolemæi Liber de Dubio Semidiametro Solis, Lunæ, Umbræ, Penumbræ, Terræ, Cœli, Stellarum, Planetarum, Fixarum, Zodiaci, Mundi, Universi, Omnium, Nihil & Infinitum, Ptolemæi Liber de Dubio Semidiametro Solis, Lunæ, Umbræ, Penumbræ, Terræ, Cœli, Stellarum, Planetarum, Fixarum, Zodiaci, Mundi, Universi, Omnium, Nihil, Infinitum & Finitum, Ptolemæi Liber de Dubio Semidiametro Solis, Lunæ, Umbræ, Penumbræ, Terræ, Cœli, Stellarum, Planetarum, Fixarum, Zodiaci, Mundi, Universi, Omnium, Nihil, Infinitum, Finitum & Æternum, Ptolemæi Liber de Dubio Semidiametro Solis, Lunæ, Umbræ, Penumbræ, Terræ, Cœli, Stellarum, Planetarum, Fixarum, Zodiaci, Mundi, Universi, Omnium, Nihil, Infinitum, Finitum, Æternum & Tempus, Ptolemæi Liber de Dubio Semidiametro Solis, Lunæ, Umbræ, Penumbræ, Terræ, Cœli, Stellarum, Planetarum, Fixarum, Zodiaci, Mundi, Universi, Omnium, Nihil, Infinitum, Finitum, Æternum, Tempus & Motum, Ptolemæi Liber de Dubio Semidiametro Solis, Lunæ, Umbræ, Penumbræ, Terræ, Cœli, Stellarum, Planetarum, Fixarum, Zodiaci, Mundi, Universi, Omnium, Nihil, Infinitum, Finitum, Æternum, Tempus, Motum & Quietem, Ptolemæi Liber de Dubio Semidiametro Solis, Lunæ, Umbræ, Penumbræ, Terræ, Cœli, Stellarum, Planetarum, Fixarum, Zodiaci, Mundi, Universi, Omnium, Nihil, Infinitum, Finitum, Æternum, Tempus, Motum, Quietem & Mutationem, Ptolemæi Liber de Dubio Semidiametro Solis, Lunæ, Umbræ, Penumbræ, Terræ, Cœli, Stellarum, Planetarum, Fixarum, Zodiaci, Mundi, Universi, Omnium, Nihil, Infinitum, Finitum, Æternum, Tempus, Motum, Quietem, Mutationem & Immutationem, Ptolemæi Liber de Dubio Semidiametro Solis, Lunæ, Umbræ, Penumbræ, Terræ, Cœli, Stellarum, Planetarum, Fixarum, Zodiaci, Mundi, Universi, Omnium, Nihil, Infinitum, Finitum, Æternum, Tempus, Motum, Quietem, Mutationem, Immutationem & Permutationem, Ptolemæi Liber de Dubio Semidiametro Solis, Lunæ, Umbræ, Penumbræ, Terræ, Cœli, Stellarum, Planetarum, Fixarum, Zodiaci, Mundi, Universi, Omnium, Nihil, Infinitum, Finitum, Æternum, Tempus, Motum, Quietem, Mutationem, Immutationem, Permutationem & Transmutationem, Ptolemæi Liber de Dubio Semidiametro Solis, Lunæ, Umbræ, Penumbræ, Terræ, Cœli, Stellarum, Planetarum, Fixarum, Zodiaci, Mundi, Universi, Omnium, Nihil, Infinitum, Finitum, Æternum, Tempus, Motum, Quietem, Mutationem, Immutationem, Permutationem, Transmutationem & Metamorphosin, Ptolemæi Liber de Dubio Semidiametro Solis, Lunæ, Umbræ, Penumbræ, Terræ, Cœli, Stellarum, Planetarum, Fixarum, Zodiaci, Mundi, Universi, Omnium, Nihil, Infinitum, Finitum, Æternum, Tempus, Motum, Quietem, Mutationem, Immutationem, Permutationem, Transmutationem, Metamorphosin & Transformationem, Ptolemæi Liber de Dubio Semidiametro Solis, Lunæ, Umbræ, Penumbræ, Terræ, Cœli, Stellarum, Planetarum, Fixarum, Zodiaci, Mundi, Universi, Omnium, Nihil, Infinitum, Finitum, Æternum, Tempus, Motum, Quietem, Mutationem, Immutationem, Permutationem, Transmutationem, Metamorphosin, Transformationem & Reformationem, Ptolemæi Liber de Dubio Semidiametro Solis, Lunæ, Umbræ, Penumbræ, Terræ, Cœli, Stellarum, Planetarum, Fixarum, Zodiaci, Mundi, Universi, Omnium, Nihil, Infinitum, Finitum, Æternum, Tempus, Motum, Quietem, Mutationem, Immutationem, Permutationem, Transmutationem, Metamorphosin, Transformationem, Reformationem & Deformationem, Ptolemæi Liber de Dubio Semidiametro Solis, Lunæ, Umbræ, Penumbræ, Terræ, Cœli, Stellarum, Planetarum, Fixarum, Zodiaci, Mundi, Universi, Omnium, Nihil, Infinitum, Finitum, Æternum, Tempus, Motum, Quietem, Mutationem, Immutationem, Permutationem, Transmutationem, Metamorphosin, Transformationem, Reformationem, Deformationem & Conformationem, Ptolemæi Liber de Dubio Semidiametro Solis, Lunæ, Umbræ, Penumbræ, Terræ, Cœli, Stellarum, Planetarum, Fixarum, Zodiaci, Mundi, Universi, Omnium, Nihil, Infinitum, Finitum, Æternum, Tempus, Motum, Quietem, Mutationem, Immutationem, Permutationem, Transmutationem, Metamorphosin, Transformationem, Reformationem, Deformationem, Conformationem & Inconformationem, Ptolemæi Liber de Dubio Semidiametro Solis, Lunæ, Umbræ, Penumbræ, Terræ, Cœli, Stellarum, Planetarum, Fixarum, Zodiaci, Mundi, Universi, Omnium, Nihil, Infinitum, Finitum, Æternum, Tempus, Motum, Quietem, Mutationem, Immutationem, Permutationem, Transmutationem, Metamorphosin, Transformationem, Reformationem, Deformationem, Conformationem, Inconformationem & Reconformationem, Ptolemæi Liber de Dubio Semidiametro Solis, Lunæ, Umbræ, Penumbræ, Terræ, Cœli, Stellarum, Planetarum, Fixarum, Zodiaci, Mundi, Universi, Omnium, Nihil, Infinitum, Finitum, Æternum, Tempus, Motum, Quietem, Mutationem, Immutationem, Permutationem, Transmutationem, Metamorphosin, Transformationem, Reformationem, Deformationem, Conformationem, Inconformationem, Reconformationem & Deconformationem, Ptolemæi Liber de Dubio Semidiametro Solis, Lunæ, Umbræ, Penumbræ, Terræ, Cœli, Stellarum, Planetarum, Fixarum, Zodiaci, Mundi, Universi, Omnium, Nihil, Infinitum, Finitum, Æternum, Tempus, Motum, Quietem, Mutationem, Immutationem, Permutationem, Transmutationem, Metamorphosin, Transformationem, Reformationem, Deformationem, Conformationem, Inconformationem, Reconformationem, Deconformationem & Anticonformationem, Ptolemæi Liber de Dubio Semidiametro Solis, Lunæ, Umbræ, Penumbræ, Terræ, Cœli, Stellarum, Planetarum, Fixarum, Zodiaci, Mundi, Universi, Omnium, Nihil, Infinitum, Finitum, Æternum, Tempus, Motum, Quietem, Mutationem, Immutationem, Permutationem, Transmutationem, Metamorphosin, Transformationem, Reformationem, Deformationem, Conformationem, Inconformationem, Reconformationem, Deconformationem, Anticonformationem & Reanticonformationem, Ptolemæi Liber de Dubio Semidiametro Solis, Lunæ, Umbræ, Penumbræ, Terræ, Cœli, Stellarum, Planetarum, Fixarum, Zodiaci, Mundi, Universi, Omnium, Nihil, Infinitum, Finitum, Æternum, Tempus, Motum, Quietem, Mutationem, Immutationem, Permutationem, Transmutationem, Metamorphosin, Transformationem, Reformationem, Deformationem, Conformationem, Inconformationem, Reconformationem, Deconformationem, Anticonformationem, Reanticonformationem & Deanticonformationem, Ptolemæi Liber de Dubio Semidiametro Solis, Lunæ, Umbræ, Penumbræ, Terræ, Cœli, Stellarum, Planetarum, Fixarum, Zodiaci, Mundi, Universi, Omnium, Nihil, Infinitum, Finitum, Æternum, Tempus, Motum, Quietem, Mutationem, Immutationem, Permutationem, Transmutationem, Metamorphosin, Transformationem, Reformationem, Deformationem, Conformationem, Inconformationem, Reconformationem, Deconformationem, Anticonformationem, Reanticonformationem, Deanticonformationem & Reconformationem, Ptolemæi Liber de Dubio Semidiametro Solis, Lunæ, Umbræ, Penumbræ, Terræ, Cœli, Stellarum, Planetarum, Fixarum, Zodiaci, Mundi, Universi, Omnium, Nihil, Infinitum, Finitum, Æternum, Tempus, Motum, Quietem, Mutationem, Immutationem, Permutationem, Transmutationem, Metamorphosin, Transformationem, Reformationem, Deformationem, Conformationem, Inconformationem, Reconformationem, Deconformationem, Anticonformationem, Reanticonformationem, Deanticonformationem, Reconformationem & Deconformationem, Ptolemæi Liber de Dubio Semidiametro Solis, Lunæ, Umbræ, Penumbræ, Terræ, Cœli, Stellarum, Planetarum, Fixarum, Zodiaci, Mundi, Universi, Omnium, Nihil, Infinitum, Finitum, Æternum, Tempus, Motum, Quietem, Mutationem, Immutationem, Permutationem, Transmutationem, Metamorphosin, Transformationem, Reformationem, Deformationem, Conformationem, Inconformationem, Reconformationem, Deconformationem, Anticonformationem, Reanticonformationem, Deanticonformationem, Reconformationem, Deconformationem & Anticonformationem, Ptolemæi Liber de Dubio Semidiametro Solis, Lunæ, Umbræ, Penumbræ, Terræ, Cœli, Stellarum, Planetarum, Fixarum, Zodiaci, Mundi, Universi, Omnium, Nihil, Infinitum, Finitum, Æternum, Tempus, Motum, Quietem, Mutationem, Immutationem, Permutationem, Transmutationem, Metamorphosin, Transformationem, Reformationem, Deformationem, Conformationem, Inconformationem, Reconformationem, Deconformationem, Anticonformationem, Reanticonformationem, Deanticonformationem, Reconformationem, Deconformationem, Anticonformationem & Reanticonformationem, Ptolemæi Liber de Dubio Semidiametro Solis, Lunæ, Umbræ, Penumbræ, Terræ, Cœli, Stellarum, Planetarum, Fixarum, Zodiaci, Mundi, Universi, Omnium, Nihil, Infinitum, Finitum, Æternum, Tempus, Motum, Quietem, Mutationem, Immutationem, Permutationem, Transmutationem, Metamorphosin, Transformationem, Reformationem, Deformationem, Conformationem, Inconformationem, Reconformationem, Deconformationem, Anticonformationem, Reanticonformationem, Deanticonformationem, Reconformationem, Deconformationem, Anticonformationem, Reanticonformationem & Deanticonformationem, Ptolemæi Liber de Dubio Semidiametro Solis, Lunæ, Umbræ, Penumbræ, Terræ, Cœli, Stellarum, Planetarum, Fixarum, Zodiaci, Mundi, Universi, Omnium, Nihil, Infinitum, Finitum, Æternum, Tempus, Motum, Quietem, Mutationem, Immutationem, Permutationem, Transmutationem, Metamorphosin, Transformationem, Reformationem, Deformationem, Conformationem, Inconformationem, Reconformationem, Deconformationem, Anticonformationem, Reanticonformationem, Deanticonformationem, Reconformationem, Deconformationem, Anticonformationem, Reanticonformationem, Deanticonformationem & Reconformationem, Ptolemæi Liber de Dubio Semidiametro Solis, Lunæ, Umbræ, Penumbræ, Terræ, Cœli, Stellarum, Planetarum, Fixarum, Zodiaci, Mundi, Universi, Omnium, Nihil, Infinitum, Finitum, Æternum, Tempus, Motum, Quietem, Mutationem, Immutationem, Permutationem, Transmutationem, Metamorphosin, Transformationem, Reformationem, Deformationem, Conformationem, Inconformationem, Reconformationem, Deconformationem, Anticonformationem, Reanticonformationem, Deanticonformationem, Reconformationem, Deconformationem, Anticonformationem, Reanticonformationem, Deanticonformationem, Reconformationem & Deconformationem, Ptolemæi Liber de Dubio Semidiametro Solis, Lunæ, Umbræ, Penumbræ, Terræ, Cœli, Stellarum, Planetarum, Fixarum, Zodiaci, Mundi, Universi, Omnium, Nihil, Infinitum, Finitum, Æternum, Tempus, Motum, Quietem, Mutationem, Immutationem, Permutationem, Transmutationem, Metamorphosin, Transformationem, Reformationem, Deformationem, Conformationem, Inconformationem, Reconformationem, Deconformationem, Anticonformationem, Reanticonformationem, Deanticonformationem, Reconformationem, Deconformationem, Anticonformationem, Reanticonformationem, Deanticonformationem, Reconformationem, Deconformationem & Anticonformationem, Ptolemæi Liber de Dubio Semidiametro Solis, Lunæ, Umbræ, Penumbræ, Terræ, Cœli, Stellarum, Planetarum, Fixarum, Zodiaci, Mundi, Universi, Omnium, Nihil, Infinitum, Finitum, Æternum, Tempus, Motum, Quietem, Mutationem, Immutationem, Permutationem, Transmutationem, Metamorphosin, Transformationem, Reformationem, Deformationem, Conformationem, Inconformationem, Reconformationem, Deconformationem, Anticonformationem, Reanticonformationem, Deanticonformationem, Reconformationem, Deconformationem, Anticonformationem, Reanticonformationem, Deanticonformationem, Reconformationem, Deconformationem, Anticonformationem & Reanticonformationem, Ptolemæi Liber de Dubio Semidiametro Solis, Lunæ, Umbræ, Penumbræ, Terræ, Cœli, Stellarum, Planetarum, Fixarum, Zodiaci, Mundi, Universi, Omnium, Nihil, Infinitum, Finitum, Æternum, Tempus, Motum, Quietem, Mutationem, Immutationem, Permutationem, Transmutationem, Metamorphosin, Transformationem, Reformationem, Deformationem, Conformationem, Inconformationem, Reconformationem, Deconformationem, Anticonformationem, Reanticonformationem, Deanticonformationem, Reconformationem, Deconformationem, Anticonformationem, Reanticonformationem, Deanticonformationem, Reconformationem, Deconformationem, Anticonformationem, Reanticonformationem & Deanticonformationem, Ptolemæi Liber de Dubio Semidiametro Solis, Lunæ, Umbræ, Penumbræ, Terræ, Cœli, Stellarum, Planetarum, Fixarum, Zodiaci, Mundi, Universi, Omnium, Nihil, Infinitum, Finitum, Æternum, Tempus, Motum, Quietem, Mutationem, Immutationem, Permutationem, Transmutationem, Metamorphosin, Transformationem, Reformationem, Deformationem, Conformationem, Inconformationem, Reconformationem, Deconformationem, Anticonformationem, Reanticonformationem, Deanticonformationem, Reconformationem, Deconformationem, Anticonformationem, Reanticonformationem, Deanticonformationem, Reconformationem, Deconformationem, Anticonformationem, Reanticonformationem, Deanticonformationem & Reconformationem, Ptolemæi Liber de Dubio Semidiametro Solis, Lunæ, Umbræ, Penumbræ, Terræ, Cœli, Stellarum, Planetarum, Fixarum, Zodiaci, Mundi, Universi, Omnium, Nihil, Infinitum, Finitum, Æternum, Tempus, Motum, Quietem, Mutationem, Immutationem, Permutationem, Transmutationem, Metamorphosin, Transformationem, Reformationem, Deformationem, Conformationem, Inconformationem, Reconformationem, Deconformationem, Anticonformationem, Reanticonformationem, Deanticonformationem, Reconformationem, Deconformationem, Anticonformationem, Reanticonformationem, Deanticonformationem, Reconformationem, Deconformationem, Anticonformationem, Reanticonformationem, Deanticonformationem, Reconformationem & Deconformationem, Ptolemæi Liber de Dubio Semidiametro Solis, Lunæ, Umbræ, Penumbræ, Terræ, Cœli, Stellarum, Planetarum, Fixarum, Zodiaci, Mundi, Universi, Omnium, Nihil, Infinitum, Finitum, Æternum, Tempus, Motum, Quietem, Mutationem, Immutationem, Permutationem, Transmutationem, Metamorphosin, Transformationem, Reformationem, Deformationem, Conformationem, Inconformationem, Reconformationem, Deconformationem, Anticonformationem, Reanticonformationem, Deanticonformationem, Reconformationem, Deconformationem, Anticonformationem, Reanticonformationem, Deanticonformationem, Reconformationem, Deconformationem, Anticonformationem, Reanticonformationem, Deanticonformationem, Reconformationem, Deconformationem & Anticonformationem, Ptolemæi Liber de Dubio Semidiametro Solis, Lunæ, Umbræ, Penumbræ, Terræ, Cœli, Stellarum, Planetarum, Fixarum, Zodiaci, Mundi, Universi, Omnium, Nihil, Infinitum, Finitum, Æternum, Tempus, Motum, Quietem, Mutationem, Immutationem, Permutationem, Transmutationem, Metamorphosin, Transformationem, Reformationem, Deformationem, Conformationem, Inconformationem, Reconformationem, Deconformationem, Anticonformationem, Reanticonformationem, Deanticonformationem, Reconformationem, Deconformationem, Anticonformationem, Reanticonformationem, Deanticonformationem, Reconformationem, Deconformationem, Anticonformationem, Reanticonformationem, Deanticonformationem, Reconformationem, Deconformationem, Anticonformationem & Reanticonformationem, Ptolemæi Liber de Dubio Semidiametro Solis, Lunæ, Umbræ, Penumbræ, Terræ, Cœli, Stellarum, Planetarum, Fixarum, Zodiaci, Mundi, Universi, Omnium, Nihil, Infinitum, Finitum, Æternum, Tempus, Motum, Quietem, Mutationem, Immutationem, Permutationem, Transmutationem, Metamorphosin, Transformationem, Reformationem, Deformationem, Conformationem, Inconformationem, Reconformationem, Deconformationem, Anticonformationem, Reanticonformationem, Deanticonformationem, Reconformationem, Deconformationem, Anticonformationem, Reanticonformationem, Deanticonformationem, Reconformationem, Deconformationem, Anticonformationem, Reanticonformationem, Deanticonformationem, Reconformationem, Deconformationem, Anticonformationem, Reanticonformationem, Deanticonformationem, Reconformationem & Deconformationem, Ptolemæi Liber de Dubio Semidiametro Solis, Lunæ, Umbræ, Penumbræ, Terræ, Cœli, Stellarum, Planetarum, Fixarum, Zodiaci, Mundi, Universi, Omnium, Nihil, Infinitum, Finitum, Æternum, Tempus, Motum, Quietem, Mutationem, Immutationem, Permutationem, Transmutationem, Metamorphosin, Transformationem, Reformationem, Deformationem, Conformationem, Inconformationem, Reconformationem, Deconformationem, Anticonformationem, Reanticonformationem, Deanticonformationem, Reconformationem, Deconformationem, Anticonformationem, Reanticonformationem, Deanticonformationem, Reconformationem, Deconformationem, Anticonformationem, Reanticonformationem, Deanticonformationem, Reconformationem, Deconformationem, Anticonformationem, Reanticonformationem, Deanticonformationem, Reconformationem, Deconformationem & Anticonformationem, Ptolemæi Liber de Dubio Semidiametro Solis, Lunæ, Umbræ, Penumbræ, Terræ, Cœli, Stellarum, Planetarum, Fixarum, Zodiaci, Mundi, Universi, Omnium, Nihil, Infinitum, Finitum, Æternum, Tempus, Motum, Quietem, Mutationem, Immutationem, Permutationem, Transmutationem, Metamorphosin, Transformationem, Reformationem, Deformationem, Conformationem, Inconformationem, Reconformationem, Deconformationem, Anticonformationem, Reanticonformationem, Deanticonformationem, Reconformationem, Deconformationem, Anticonformationem, Reanticonformationem, Deanticonformationem, Reconformationem, Deconformationem, Anticonformationem, Reanticonformationem, Deanticonformationem, Reconformationem, Deconformationem, Anticonformationem, Reanticonformationem, Deanticonformationem, Reconformationem, Deconformationem, Anticonformationem, Reanticonformationem, Deanticonformationem, Reconformationem & Deconformationem, Ptolemæi Liber de Dubio Semidiametro Solis, Lunæ, Umbræ, Penumbræ, Terræ, Cœli, Stellarum, Planetarum, Fixarum, Zodiaci, Mundi, Universi, Omnium, Nihil, Infinitum, Finitum, Æternum, Tempus, Motum, Quietem, Mutationem, Immutationem, Permutationem, Transmutationem, Metamorphosin, Transformationem, Reformationem, Deformationem, Conformationem, Inconformationem, Reconformationem, Deconformationem, Anticonformationem, Reanticonformationem, Deanticon

Ne quid nimis, 1. 1. 15. 1. 2. 15. 1. 3. 15. 1. 4. 15.
Nedum, 1. 1. 15. 1. 2. 15. 1. 3. 15. 1. 4. 15.
Nefas, 1. 1. 15. 1. 2. 15. 1. 3. 15. 1. 4. 15.
Nemo, 1. 1. 15. 1. 2. 15. 1. 3. 15. 1. 4. 15.
Nempe

& Lunæ fuit Pater, hæc verba ille ad Solem dixisse fertur: Vbi tempus fuit, Sol, quo Lunam tibi filiam despondisti? Quam ego tibi, quo tempore, quo loco, quibus testibus, quibus auspicibus, quibus nuptiis, quibus tabulis, quibus signis, quibus arris, quibus pronubis, quibus tibicinibus, quibus hymenæis, quibus fidibus, quibus cantibus, quibus auguriis, quibus auspicibus, quibus ominibus, quibus dotibus, quibus pactionibus, quibus conditionibus, quibus legibus, quibus scriptis, quibus sponsalibus, quibus nuptialibus

Sæuit, & humanæ nequeunt miteſcere mentes;
Accurrent ſoceri. ſoli tibi fata dederunt,
Quicquid ſæua negant. Vtinam ſi dura raiſti
Nec formoſa foret, poteras contempta videri
Qua dilecta noces. ſeu te laus æmula tangit
Vatibus antiquis, ſeu non delebile ſæto
Et cum Phœbeo diffuſum lumine nomen;
Conſule quos ortu populos quos lumine ſero
Spectat pulchra dies ſint te facundia maior
Et plauſa populi creſcentis copia linguæ,
Cedentem rotues diuinis vocibus Hagam
Aſpice, cum tuſtis cauſarum fortis in armis
Staret, & aduerſas premeret ſub iudice partes.
Accelliti tibimis honos, maiorque videri
Purpura. Quanquam ô ſi teneris ſuccumbere poſſes
Fatibus, & noſtras nimium non temnere curas.
Poſt rabidas tigres, poſt triſtia corda leonum,
His pudor eſt non poſſe capi quis cedere nollet
Laudibus & famæ ſpretum admittere ſecli?
Interea tribue augeri pectore curæ,
Nec ſe flamma capit ſubito ire & quærere ponto
Eximios vultus, tantum prætextus eundi
Quæritur, et ſæpe latet maieſtate Cupido,
Hunc quoq; pulchra Venus placido concedit amanti,
Ergo ite inſtitit finiſque Valachria voti
Et tellus petitur Neptunia. ſolus euntí
Iungitur, & vatis ſequitur veſtigia vates.
Sic quondam dubios fraternis ignibus autor:
Aſtitit Amphion; ſic vidit lumina Phœbes
Et fratri exhibuit geminam Leucippida Pollux.
Ipſa manu fauſtam genitrix Æneia puppim
Appulit, & lætis ſenſerunt omina nautæ:
Te taque tum primum terris prælata Batauis
Roſit & euantes erexit Vera turres.
At vero vt vidit ſperatæ lumina Diuæ,

Speratos orbes oulorum & virginis ora
Hæsit, & infelix incerto palluit æstu;
Hæc illi vox prima fuit; gemitusq; subinde
Ad partes venêre suas. hæc semper amanti
Sufficit & primas peragit facundia causas.
Dum sensim dubiæ sederunt pectoris vndæ,
Tempestasq; animi, cœcusq; euanuit horror.
Tum pariter vires mens ingeniosa Venusq;
Commisere suas tum qualis vbique videri,
Quantaq; consueuit facundæ gloria linguæ
Adfuit & partes sese diffudit in omnes.
Non tot sollicitum diuersos Protea vultus
Assumpsisse ferunt, cum tristibus vndiq; vinclis
Cingeret Atrides, aditoq; includeret orbe.
Nec tot ies alios admittunt alba colores
Vellera, cum nondum Tyrium duxêre venenum.
Paulatim dat victa manum, metuitq; videri
Ferrea, nec veterum patitur meminisse laborum.
Quis tanto Batauas damnauit iudice formas?
Cur vilis tibi terra tua est? cur postera discet
Exemplo peccare tuo, quæretq; iuuentus
Fluctibus & sæuis aliquid debere procellis,
Nec tuto flagrare domini, saltem addite Diui
Annorum seriem, causasq; inuoluite nocte:
Aut si nulla latent discrimina, me quoque fata
Adiungant comitem, ne sim sapientior vllo
Quem Valachris blando Nympha inflammauit amore,
Et noctu faciles solatur pectoris æstus.
Felices animæ, vobis nunc Hesperus Oetam
Deserit & lætam promittunt sidera noctem.
Felices animæ, toti iam destinat orbi
Grotiadem Natura suum, stat prascia rerum
Et teneras expassa manus quæ tollat alumnum
Obuia Calliope, quicquid ridebitur illi
Et primum male facundo tentabitur ore,

Carmen

Lucianus sub Decio Rhetore adolescens, quum Antiochiæ
causas apud tribunal ageret, ob quasdam in patrocinio
susceptas, quæ male cesserant, pudore victus, ad Philosophiam
se contulit. Ibi primum Platonicis operam dedit, deinde
Peripateticis, postea Stoicis, ad extremum Epicureis. Quos
omnes, ut ipse ait, ἐν παρόδῳ, id est, transeundo, audivit.
Tandem Philosophiam omnem, tanquam inanem, & ridiculam
contemnens, ad Rhetoricam rediit, in qua & Athenis docuit,
& Romæ, & in Gallia. Ibi Gallicæ linguæ peritus factus,
Gallos ipsos Græce docuit. Ibi & Crescentem Cynicum audivit,
quem & ipsum irridet. Ibi & Demetrium Platonicum
audivit, quem & ipsum irridet. Ibi & Fronto Rhetor fuit,
quem & ipsum irridet. Ibi & Nigrinum Platonicum audivit,
quem & ipsum irridet. Ibi & Demonactem Philosophum
audivit, quem & ipsum irridet. Ibi & Alexandrum Pseudomantin
audivit, quem & ipsum irridet. Ibi & Peregrinum
Cynicum audivit, quem & ipsum irridet. Ibi & Theagenem
Cynicum audivit, quem & ipsum irridet. Ibi & Hermotimum
Stoicum audivit, quem & ipsum irridet. Ibi & Philosophum
Platonicum audivit, quem & ipsum irridet. Ibi & Philosophum
Peripateticum audivit, quem & ipsum irridet. Ibi & Philosophum
Epicureum audivit, quem & ipsum irridet. Ibi & Philosophum
Cynicum audivit, quem & ipsum irridet. Ibi & Philosoph

[illegible] [illegible] [illegible] [

Ἀγαθὴ τύχη. Ἐπειδὴ ἐν τῷ ἐμῷ κτήματι τῷ καλουμένῳ
Ἀμπελίτῃ ἐν τῷ ἀγρῷ τῷ ἐν Ἀμπελίτῃ ἐστὶν ἐμοὶ
καὶ ἄλλα τινὰ ἐν τῷ αὐτῷ κτήματι, ἐν τῷ ἀγρῷ τῷ
ἐν Ἀμπελίτῃ, ἃ οὐκ ἔστιν ἐν τῷ ἐμῷ κτήματι τῷ
καλουμένῳ Ἀμπελίτῃ, ἐν τῷ ἀγρῷ τῷ ἐν Ἀμπελίτῃ,
ἐν τῷ αὐτῷ κτήματι

Ecclesiastici Graecorum, quos Latini Patres, & Ecclesiastici Latinorum, quos Graeci Patres appellant, Dionysius Carthusianus, Ecclesiasticus Scriptor, Ecclesiasticus Doctor, Ecclesiasticus Auctor, Ecclesiasticus Theologus, Ecclesiasticus Philosophus, Ecclesiasticus Poeta, Ecclesiasticus Historicus, Ecclesiasticus Rhetor, Ecclesiasticus Grammaticus, Ecclesiasticus Logicus, Ecclesiasticus Arithmeticus, Ecclesiasticus Geometra, Ecclesiasticus Astronomus, Ecclesiasticus Musicus, Ecclesiasticus Medicus, Ecclesiasticus Jurisconsultus, Ecclesiasticus Politicus, Ecclesiasticus Oeconomicus, Ecclesiasticus Mechanicus, Ecclesiasticus Agricola, Ecclesiasticus Pastor, Ecclesiasticus Venator, Ecclesiasticus Piscator, Ecclesiasticus Aucupator, Ecclesiasticus Nauta, Ecclesiasticus Gubernator, Ecclesiasticus Miles, Ecclesiasticus Dux, Ecclesiasticus Imperator, Ecclesiasticus Rex, Ecclesiasticus Sacerdos, Ecclesiasticus Episcopus, Ecclesiasticus Archiepiscopus, Ecclesiasticus Patriarcha, Ecclesiasticus Papa, Ecclesiasticus Cardinalis, Ecclesiasticus Presbyter, Ecclesiasticus Diaconus, Ecclesiasticus Subdiaconus, Ecclesiasticus Acolythus, Ecclesiasticus Exorcista, Ecclesiasticus Lector, Ecclesiasticus Ostiarius, Ecclesiasticus Monachus, Ecclesiasticus Eremita, Ecclesiasticus Abbas, Ecclesiasticus Prior, Ecclesiasticus Cellerarius, Ecclesiasticus Sacrista, Ecclesiasticus Hebdomadarius, Ecclesiasticus Portarius, Ecclesiasticus Infirmarius, Ecclesiasticus Refectorarius, Ecclesiasticus Hospitalarius, Ecclesiasticus Scholasticus, Ecclesiasticus Novitius, Ecclesiasticus Professus, Ecclesiasticus Conversus, Ecclesiasticus Oblatus, Ecclesiasticus Monialis, Ecclesiasticus Abbatissa, Ecclesiasticus Priorissa, Ecclesiasticus Cellerarissa, Ecclesiasticus Sacristissa, Ecclesiasticus Hebdomadarissa, Ecclesiasticus Portarissa, Ecclesiasticus Infirmarissa, Ecclesiasticus Refectorarissa, Ecclesiasticus Hospitalarissa, Ecclesiasticus Scholastica, Ecclesiasticus Novitia, Ecclesiasticus Professa, Ecclesiasticus Conversa, Ecclesiasticus Oblata, Ecclesiasticus Canonicus, Ecclesiasticus Canonicissa, Ecclesiasticus Beguinus, Ecclesiasticus Beguina, Ecclesiasticus Fratricellus, Ecclesiasticus Fratricella, Ecclesiasticus Fratricellissa, Ecclesiasticus Fratricellissa, Ecclesiasticus Fratricellissa

Talibus Ægerie quondam dictauit in vlnis
Quod ius cunq; foret: nec pulchrã incumbere Diuam
Canitie piguit, nec longos horruit annos.
Ipsa parens frugum Cretææ in vallibus Idæ
Iasiona suum viridi quem fouerat æuo,
Nunc quoq; semper amat; postquam illum seriorætas
Attigit & sparsi niuibus cessere capilli.
Nunc quoq; Tithoni lepidæ coniuncta senectæ
Memnonis alma parens, roseo tot sæcula vultu
Fulget & ignauas aspectu discutit vmbras.
Nec nocet amplexu veterem fouisse maritum,
Sed Cephali lasciuus amor, sed callida noctis
Gaudia, sed blandis iuuenem cinxisse lacertis.
Hinc Dea mane rubet, teneroq; offusa pudore
Prodit & erectos vix audet tollere vultus.
Sed tibi nec matres Graiorum è finibus ortæ,
Romanæq; nurus viuendi exempla dedere
Aut mores finxere tuos, quos nota libido
Et non insolito traxerunt sæcula luxu:
Sed patrii ritus, sanctisq; exculta Batauis
Vna verecundas præscripsit regula leges.
Nec tibi lasciuos pudor est non tangere vates,
Et quicquid peccare docet: fors illa virorum est
Eruere annales, scelerumq; inquirere formas,
Quos aliquid nescire nefas, quos ponere iura
Criminibus natura dedit, doctrina pudorq;
Non bene conueniunt, decet ignorantia castas,
Et quantum liceat tuto nescire fatetur
Quam thalamo sacrauit Hymen: cui tangere vittas
Legiferæ Cereris, sacrisq; assistere fas est.
Sed neq; torpori gelido tristiq; senectæ
Virginitas deuota tua est, quam pectore toto
Vritur infelix: nec quispiam ardentius illo
Optauit tenero primum percussus amore
Sidereos Ignes toto increbrescere cœlo,

Digitized by Google

Et tardam properare diem. nec gratior vlli
Hesperus auratos formosus protulit ignes.
Et tibi nocturnas plus quam sermonibus horas,
Et plus quam nimio ducendum est tempora somno.
Quæ simul ingratam damnabunt tempora lucem,
Ad iuuenum descendet opus. totumq; natatum
Afferet aut formosa tuis desumet ab annis
Namq; vbi diuino tepefactus membra iacebit
Molliter in gremio. circumfususq; lacertis
Dulcia festiuæ libabit munera vitæ,
Eque tuo primum manabit spiritus ore,
Spiritus, ætherio quem nectare dia iuuentus
Imbuit, & casto fragrantem afflauerit igne,
Protenus inuersa properabunt flamine fata,
Ad limen rediturа suum. sic voluere iussit
Iupiter & duras vetuit properare sorores.
Quippe è delicijs, quippe è complexibus illis,
Debita Torroiæ soboles promittitur arci.

In nuptias Hadriani Manmakeri.

Sumpserat insignem vario discrimine cestum
In terras abitura Venus. quem pontus & æther
Vere nouo, quem sentit humus: quo tacta repente
Parturit, & læto testatur gaudia vultu.
Muneribus formosa suis. iamq; vndiq; Diuam
Hauserat & blando gremium pandebat amori
Qua ferret formosa pedem. thalamoq; corollas
Ipsa suo, mixras fundebat floribus herbas.
Carmina ne desint (quis enim non carmine gaudet?)
Nupturam solantur aues. his vatibus illa
Iungitur & cœlum leuibus complectitur vlnis.
Strauerat & summas Zephyris felicibus vndas,
Et faciles frænarat aquas; delapsaq; summo
Æquore fœcundo Neptunum sparserat igne.
Tertia lux illam patriis insistere regnis

Iurisa

Irrita librarium vacuo vestigia ponto
Viderat egressam Valachæ ceptis arenæ;
Hospitium prædulce Dex Non gratior illi
Imminet æquoribus prætentaq; littora Cypros
Porrigit, erranti statio fidissima nautæ.
Sæpe illic madidos fertur siccare capillos,
Sæpe illic lassas cuit Amor positaq; pharetra
Cum face cum iaculis, venientem littoris æstum
Aut fugit, aut sequitur fugientem: instatq; vicissim
Fluctibus & motis mollia membra ferit.
Sæpe illum delectat ager, sed sæpius errat
Viribus in medius: undiis plerunq; vagatur
Viribus & variis sparsis insperata amores.
Plus nuspiam quod det habet, par gratia morum.
Et forma: dulcibus hinc & simplexq; venustas
Sponte sua mites ridentibus inferit ignes.
Nec lædi non gaudet amans, nec cedere curæ
Abnuit, & nutrit festivum pectoris æstum,
Applaudit q; sibi dum pulchri indagine vultus
Cingitur & nullos metuit nisi captus amores.
Sæpe etiam veniens aliquis de gente Batava
Integer, & blandum fato delatus in orbem,
Sanctus egreditur vestibulq; per æquora, sæpe
Respicit extantes ardenti prætore turres.
Manus adhuc restabat opus quo vertere cestum
Et virgo Cythereia quo spicula cuncta
Optaret lasciuus amor: dignissimus ore
Quilibet & quouis iuuenis dignissimus æuo.
Sæpe illum facili tentarat vulnere Cypris,
Sæpe illum grauiore manu Cythereius ales,
Cum terris alio alio se ostenderet oris,
Oblitus patriæ frustra tamen aspicit omnes,
Frustra aliquas non durus amat (sic fata iubebant)
Occupat ignarum Berchemia: primus in illa
Sistitur: affixæ centumq; videtur una:

[illegible] [illegible] [illegible] [illegible]
[illegible] [illegible] [illegible] [illegible]
[illegible] [illegible] [illegible] [illegible]

Ostendunt tibi fata virum: nec dignior illo
Quisquam nocte tua est: Sed prosit gratia morum,
Sed prosit misero clementia qualis amanti
Sæpe fuit talem meruit, non durus, amorem
Ipse egomet, quamuis pelago diuisus & vndis,
Sensi animum miserande tuum. luctusq; notaui,
Et tecum gemui, quamuis ignarus & absens.
Sæpe etiam nullo stupuit: mens nostra dolore;
In te causa fuit. pars nostri vixit in illa
In qua tu dominam nescires vincere terra.
Nec non & Veneri nec non & plurima nato
Pro te vota tuli: nec non & carmine duras
Flectere tentaui quo gaudent numina, mentes.
Vicimus ó superi. lætas Hymenæus ad aures
Fertur & in tuta victor statione recepit
Gaudia iam promissa sibi sed gaudia tantum
Sunt promissa tamen quæ iam vicina. videntur.
Percurrunt; animum defixaq; sensibus hærent.
Iam tibi suscepit speratam Cynthia nostem
Soluere, iam Phœbus quoties caput exerit vndis
Purpureum. quoties obducit purpite vultus,
Obligat optantem nil iam nisi basia mentem.
Iam tua labuntur tibi tempora, iam tibi grata est
Lux, vt quæq; perit quæcunq; elabitur hora
In lucro miserande tibi est. iam fessus & ægro
Proximus, insomnes exerces pectore curas.
Aut si quis miserum blandis sopor irrigat alis,
Somnia cernuntur veras imitantia tædas.
Sic thalamis præludit Hymen. Berchemia vultum
Applicat absenti. rursusq, elabitur vlnis.
Ah quoties illi niueis formosa lacertis
Hæret in amplexu (quid enim non somnia possunt?)
Basiaq; indulget, forte & non basia tantum:
Sed virgo post illa manet: quæ restat ab illa
Altera, tam castæ non est abitura voluptas,

Lumina nocturnis mentem mouere quietem
Dat & in Oceano, & Memphitide Nilus arena
Et Rhodanus, Rhenusq; ferox, & Tigris & Hister
Et Scythicus Tanais, & Gallica Sequana, & Ister
Et Ganges, & Rubri quæ lambit littora Pontus
Et Gallus, Libycusq; leo, & Parthus & Arabs
Et Cilix, & Lycius, & Cappadocus, & Hyrcanus
Et Dacus, & Getes, & Sarmata, & Bactrianus
Et Medus, & Persa, & Indus, & Æthiopus
Et Garamas, & Colchus, & Amazon, & Sabæus
Et Cadmus, & Cecrops, & Thebæus, & Argus
Et Pelias, & Pelopeus, & Dardanus, & Tros
Et Phrygius, & Lydus, & Troianus, & Latinus
Et Rutulus, & Turnus, & Ascanius, & Iulus
Et Romanus, & Remus, & Quirinus, & Mauors
Et Tatius, & Tullus, & Ancus, & Tarquinius
Et Brutus, & Decius, & Drusus, & Torquatus
Et Camillus, & Scipio, & Fabius, & Cato
Et Sulla, & Pompeius, & Iulius, & Augustus
Et Tiberius, & Nero, & Galba, & Otho
Et Vitellius, & Vespasianus, & Titus
Et Domitianus, & Nerua, & Traianus
Et Hadrianus, & Antonius, & Verus
Et Commodus, & Pertinax, & Iulianus
Et Seuerus, & Pescennius, & Albinus
Et Antoninus, & Geta, & Macrinus
Et Heliogabalus, & Alexander, & Maximinus
Et Gordianus, & Philippus, & Decius
Et Gallus, & Volusianus, & Æmilianus
Et Valerianus, & Gallienus, & Claudius
Et Aurelianus, & Tacitus, & Probus
Et Carus, & Carinus, & Numerianus
Et Diocletianus, & Maximianus, & Constantius
Et Galerius, & Maximinus, & Constantinus
Et Maxentius, & Licinius, & Constantinus
Et Constantius, & Constans, & Iulianus
Et Iouianus, & Valentinianus, & Valens
Et Gratianus, & Valentinianus, & Theodosius
Et Arcadius, & Honorius, & Theodosius
Et Valentinianus, & Marcianus, & Leo
Et Zeno, & Anastasius, & Iustinus
Et Iustinianus, & Iustinus, & Tiberius
Et Mauricius, & Phocas, & Heraclius
Et Constantinus, & Heraclius, & Constans
Et Constantinus, & Iustinianus, & Leontius
Et Tiberius, & Philippicus, & Anastasius
Et Theodosius, & Leo, & Constantinus
Et Nicephorus, & Michael, & Leo
Et Michael, & Basilius, & Constantinus
Et Romanus, & Nicephorus, & Iohannes
Et Basilius, & Romanus, & Constantinus
Et Romanus, & Nicephorus, & Basilius
Et Constantinus, & Romanus, & Constantinus
Et Romanus, & Nicephorus, & Iohannes
Et Alexius, & Manuel, & Andronicus
Et Isaacius, & Alexius, & Isaacius
Et Alexius, & Alexius, & Iohannes
Et Manuel, & Andronicus, & Isaacius
Et Alexius, & Iohannes, & Manuel
Et Andronicus, & Iohannes, & Michael
Et Andronicus, & Constantinus, & Andronicus
Et Iohannes, & Manuel, & Iohannes
Et Constantinus, & Demetrius, & Thomas

Et festinanti lucem diffindere morti;
Magne animi, magne herbarum; nisi pectora morbus
Nescio quis dulcis nimium, nimiumq; beatus,
Languidior viola, matutinoque hyacintho
Quem tremulæ argenti percurrunt undique guttæ,
Guttæ candidulæ, guttæ leuiter stillantes,
Flecteret & cœptos iuuenum decliuime, cursus
Sisteret. Ah medicos in te nil posse labores!
In te artes cecidere tuæ: primusq; requiris
Inter ix quod semper habet succisq; medendi
Auctorem fugere suum. Quem talus adibis
Quem gens omni adit? pro inus tibi deficis ipse.
Quid Coi nunc facta tui miser ah miser? aut quid
Pergameus totam varie diffusus in artem,
Tot tuus distinctus agris? vel quicquid in herbis
Longaui deliciat Arabi, Arabsq; nepotes,
Graiorumq; sequens tarde monumenta, Quirini
Gens, aut ferox aut summissa habenas
Inclyta disciplina tuæ, sexusq; puellam
Arsit ipla tuam minor est quam fœmina virtus
Quæ medicam præmisit opem; extraq; Dionen
Hippocratis sunt iura tui Non rollitus herbis,
Dilectus ab: morbus, amor: sed multa mouendo,
Sed facili ictu, & lepide ridente susurro,
Sed mutuq; ioculque volenti fœdere iuncta
Labia duplicibus concurrunt mixta labellis,
Cum placida nox mutis humum circumuolat vmbris.
Nam sep dum nam dulce aliquid, blandumq; videri
Oppositura viris, quo ducimur omnes,
Sed fine vi sed sponte tamen: centrumq; puella est:
Quæ libet huc tendit gressus: hanc circulus æui,
Hanc circum totat orbis, & alti machina mundi.
Sic quis auratæ percurrit lumina cœli,
Post Helicen Virgamque, & sidera cuncta, duobus
Sideribus contentus abit: placidæq; puellæ

Lumi-

Quæ tibi, quæ tali reddam pro munere grata?
Dona leves caræ: genium defraudat hono-
Nec tua laudabit studia aura vaga. (rum
Parvula (nam exemplo est opus hoc tibi) detur
Hora: quid hac melius, si sapias, habeas?
Hora data poterit cultum promittere maior.
Sed finem expectas, et gemmam postulat anulus.
Quid, si prima velim ponere vota decem?
Flaccus et Ausonius counctis carissimus annis
Ingeret in tabulas plurima, multa dabit.
Adnuet his quicquid posses promittere curis,
Et tamen ex magna parte relinquet opem.
Ergo ubi lucrosæ cessabit cura tabellæ,
Quæ mihi, quæ tali reddam pro munere grata?
Dona leves caræ: genium defraudat honorem
Nec tua laudabit studia aura vaga.
Parvula (nam exemplo est opus hoc tibi) detur
Hora: quid hac melius, si sapias, habeas?
Hora data poterit cultum promittere maior.
Sed finem expectas, et gemmam postulat anulus.
Quid, si prima velim ponere vota decem?
Flaccus et Ausonius counctis carissimus annis
Ingeret in tabulas plurima, multa dabit.
Adnuet his quicquid posses promittere curis,
Et tamen ex magna parte relinquet opem.
Ergo ubi lucrosæ cessabit cura tabellæ,

Militia facili placido consuescat amori.
Nunc ô candida ter venustaq: audi,
Virgo candida virgo blanda, virgo
(Nam tecum mihi res erit parumper)
Nunc solatiolum tuæ parentis,
Cras solatiolum tui mariti,
Caue basia quæ vocant mariti,
Caue basia quæ petunt mariti,
Neges ferrea, vel rimenda credas.
Hæc vocis tepidæq; mobilisq;
Hæc linguæ tremulæque garrulæq;
Argutatio prima, mollibusq;
Titillatio blanda nixa linguis,
Sunt præludia: quæ suaue pectus
Leni molliter imbuent calore.
Illam deliciæq; ineptiæque.
Et quæ nescio protenus sequentur,
Quæ frustra teneræ pauent puellæ.
Tu felix thalamum pete. & supremum
Castis diuide basium puellis,
Quis par nox similisque restat hora.
Ille, feruidus ille, pectus ægro
Dudum saucius igne. victor alta
Tundet limina: quæque agenda restant
Docebit pauidamque languidamque,
Et frustra omnia saua suspicantem.
Salue candida ter venusta salue,
Salue lactea ter beata salue.
Salue dum licet, vltimumque virgo:
Cras matri similis tuæ redibis.

Panegyricus in Chronicon Eusebianum, à Scaligero editum.

Benaci proceres quos virtus addidit astris,
Eiecere ius crudelia numina regnis,

Nec

Arte quidem ratio ne fit. Ex magna vulpe
Pantheræ. Ex magno serpente ex duobus colubris.
Ex magno dracone. Ex duobus draconibus. Ex
magno aspide. Ex magno basilisco. Ex magno lupo.
Ex duobus lupis. Ex magno cane. Ex duobus
canibus. Ex magno leone. Ex duobus leonibus.
Ex magno tigride. Ex duobus tigridibus.
Quam diu non potest, quæ de viuis dixi, ex
his quæ de mortuis dixi, fieri. Ex magno
elephante. Ex duobus elephantibus. Ex magno
crocodilo. Ex duobus crocodilis. Ex magno
delphine. Ex duobus delphinis. Ex magno
homine. Ex duobus hominibus. Ex magno
simio. Ex duobus simiis. Ex magno cercopithe-
co. Ex magno satyro. Ex duobus satyris. Ex
magno cynocephalo. Ex duobus cynocephalis.
Ex magno sphinge. Ex duobus sphingibus.
Ex magno ceruo. Ex duobus cerui. Ex magno
damma. Ex duobus dammis. Ex magno
capro. Ex duobus hircis. Ex magno ariete.
Ex duobus arietibus. Ex magno ouis. Ex
duobus ouibus. Ex magno bubalo. Ex duobus
bubalis. Ex magno bouis. Ex duobus bouibus.
Ex magno equo. Ex duobus equis. Ex magno
asino. Ex duobus asinis. Ex magno mulo. Ex
duobus mulis. Ex magno camelo. Ex duobus
camelis. Ex magno onagro. Ex duobus onagris.
Ex magno rhinocerote. Ex duobus rhinocero-
tibus. Ex magno hippopotamo. Ex duobus
hippopotamis. Ex magno leopardo. Ex duobus
leopardis. Ex magno lynce. Ex duobus lyncibus.
Ex magno ursa. Ex duobus ursis. Ex magno
simia. Ex duobus simiis. Ex magno cercopithe-
co. Ex magno satyro. Ex duobus satyris. Ex
magno cynocephalo. Ex duobus cynocephalis.
Ex magno sphinge. Ex duobus sphingibus.
Ex magno ceruo. Ex duobus cerui. Ex magno
damma. Ex duobus dammis. Ex magno
capro. Ex duobus hircis. Ex magno ariete.
Ex duobus arietibus. Ex magno ouis. Ex
duobus ouibus. Ex magno bubalo. Ex duobus
bubalis. Ex magno bouis. Ex duobus bouibus.
Ex magno equo. Ex duobus equis. Ex magno
asino. Ex duobus asinis. Ex magno mulo. Ex
duobus mulis. Ex magno camelo. Ex duobus
camelis. Ex magno onagro. Ex duobus onagris.
Ex magno rhinocerote. Ex duobus rhinocero-
tibus. Ex magno hippopotamo. Ex duobus
hippopotamis. Ex magno leopardo. Ex duobus
leopardis. Ex magno lynce. Ex duobus lyncibus.
Ex magno ursa. Ex duobus ursis. Ex magno

Conderet, & totum seruaret gentibus orbem,
Quas distinguit humus, quas omnis diuidit ætas,
Ignorata tibi. Nam quamuis sæpe vetustas
Expugnanda fuit, quamuis tot vulnera membris
Duxerit infelix, quoties Thesëius heros
Pars non vna sui medio quærendus in agro,
Et rursum rungendus erat, cum fraude nouercæ
Occidit impulsu volucrum distractus equorum,
Aut Amphioniis notissima fabula Thebis
Infelix iuuenis, materni præda furoris;
Plus tamen est, quem non populi videre nec vrbes
Inuenisse Deum, totque annum millibus annis
Reddere sepositum, totoque arcessere cœlo.
Stat Meroe longis qua circumfunditur vndis
Accusata tibi, cœloque intenta Canopus,
Et frustra sesono gauisa Memnone Thebæ.
Stat Mithræ gens sacra suo queriturq; nec aris
Nec tot cornipedum cæsis reperisse sub extis
Depositum Sol magne tuum. stat Græcia mater,
Temporaque Alpheus Pisæa vinctus oliua,
Victoresque suos, & præmia longa suorum
Confessus debere tibi, quos cæca vetustas
Abstulerat tenebris totoq; exemerat æuo.
Quamuis vana suis indixit tempora fastis,
Mendax sæpe sibi, quamuis annosq; diesq;
Iupiter Eleæ decepit puluere pugnæ.
Quæ nox, ô superi cæcæue ignauia mentis,
Hactenus obsessos hominum caligine sensus
Inuoluit, totumque genus: tot sæcla virorum
Illustresque animas: cur nunquam Delphica? ruper,
Aut volucres Dodona tuæ, Clariique vetustas
Numinis, Ismeni vel qui bacchatur ad vndas,
Responso iuuere suo? Xanthique beatæ
Explorata fides, siccæque habitator arenæ
Et frustra genitor Pellæo creditus Ammon

Et tardam properare diem. nec gratior vlli
Hesperus auratos formosus protulit ignes.
Et tibi nocturnas plus quam sermonibus horas,
Et plus quam nimio ducendus est tempora somno.
Quæ simul ingratam damnabunt tempora lucem,
Ad iuuenum descendet opus. totumq; nitentum
Afferet aut formosa tuis desumet ab annis
Namq; vbi diuino tepefactus membra iacebit
Molliter in gremio, circumfususq; laceritis
Dulcia festiuæ libabit munera vitæ,
Eque tuo primum manabit spiritus ore,
Spiritus, ætherio quem nectare dia iuuentus
Imbuit, & casto fragrantem afflauerit igne,
Protenus inuerso properabunt flamine fata,
Ad limen rediturа suum. sic voluere iussit
Iupiter & duras vetuit properare sorores.
Quippe è delicijs, quippe è complexibus illis,
Debita Torroiæ soboles promittitur arci.

In nuptias Hadriani Mannakeri.

Sumpserat insignem vario discrimine cestum
In terras abitura Venus. quem pontus & æther
Vere nouo, quem sentit humus: quo tacta repente
Parturit, & læto testatur gaudia vultu;
Muneribus formosa suis. iamq; vndiq; Diuam
Hauserat & blando gremium pandebat amori
Qua ferret formosa pedem. thalamoq; corollas
Ipsa suo, mixtas fundebat floribus herbas.
Carmina ne desint (quis enim non carmine gaudet?)
Nupturam solantur aues. his vatibus illa
Iungitur & cœlum teuibus complectitur vlnis.
Strauerat & summas Zephyris felicibus vndas,
Et faciles frænarat aquas; delapsaq. summo
Æquore fœcundo Neptunum sparserat igne.
Tertia lux illam patriis insistere regnis

Irrisa

Irrita librartem vacuo vestigia ponto
Viderat egressam Valachiæ e pristis arenæ;
Hospitium prædulce Dex Non gratioribus illi
Imminet æquoribus prætentaq; littora Cypros
Porrigit, errantis statio ædissima nautæ.
Sæpe illic madidos fertur siccare capillos,
Sæpe illic lassus Amor posita q; pharetra
Cum face cum iaculis, venientem littoris æstum
Aut fugit, aut sequitur fugientem: instatq; vicissim.
Fluctibus & motis exultat mollibus ales.
Sæpe illum deceptat ager, sed sæpius errat
Viribus in mediis: medijs plerunq; vagatur
Viribus & tacitis animis insperata amores.
Plus nullus gaudet laudat habet par gratia morum.
Et formæ decoris nos simplexq; venustas
Sponte sua mites ridentibus inferit ignes.
Nec lædi non gaudet amans, nec cedere curæ
Abnuit & nutrit festiuum pectoris æstum,
Applaudit q; sibi dum pulchri indagine vultus
Cingitur & nullos metuit nisi captus amores.
Sæpe etiam veniens aliquis de gente Batava
Integer, & blandum fato delatus in orbem,
Sanctus egreditur vestigia per æquora, sæpe
Respicit extantes ardenti prætore turres.
Mater adhuc restabat opus quo vertere cestum
Et virgo Cythereas quo spicula cuncta
Optaret lasciuus amor: dignissimus ore
Quilibet & quouis iuuenis dignissimus æuo.
Sæpe illam facili tentarat vulnere Cypris,
Sæpe illum grauiore manu Cythereius ales,
Cum terris alijs alijsque insisteret oris,
Oblitus patriæ. frustra tamen aspicit omnes,
Frustra aliquas non durus amat (sic fata iubebant)
Occupat ignarum Berchemia: primus in illa
Sistitur infelix, centumq; vlciscitur vna:

Seigneur Cardinal Duc de Guise, & de sa race, [illegible]
de leur [illegible] [illegible] [illegible] [illegible] [illegible] [illegible]
[

Ostendunt tibi fata virum: nec dignior illo
Quisquam nocte tua est! Sed profit gratia morum,
Sed profit misero clementia qualis amanti
Sæpe fuit talem meruit, non durus, amorem
Ipse egomet, quamuis pelago diuisus & vndis,
Sensi animum miserande tuum. luctusq; notaui,
Et tecum gemui, quamuis ignarus & absens.
Sæpe etiam nullo stupuit: mens nostra dolore;
In te causa fuit. pars nostri vixit in illa
In qua tu dominam nescires vincere terra.
Nec non & Veneri nec non & plurima nato
Pro te vota tuli: nec non & carmine duras
Flectere tentaui quo gaudent numina, mentes.
Vicimus ô superi. lætas Hymenæus ad aures
Fertur & in tuta victor statione recepit
Gaudia iam promissa sibi sed gaudia tantum
Sunt promissa tamen quæ iam vicina. videntur.
Percurrunt; animum defixaq; sensibus hærent.
Iam tibi suscepit speratam Cynthia noctem
Soluere, iam Phœbus quoties caput exerit vndis
Purpureum. quoties obducit gurgite vultus,
Obligat optantem nil iam nisi basia mentem.
Iam tua labuntur tibi tempora, iam tibi grata est
Lux, vt quæq; perit quæcunq; elabitur hora
In lucro miserande tibi est. iam fessus & ægro
Proximus, insomnes exerces pectore curas.
Aut si quis miserum blandis sopor irrigat alis,
Somnia cernuntur veras imitantia tædas.
Sic thalamis præludit Hymen. Berchemia vultum
Applicat absenti, rursusq; elabitur vlnis.
Ah quoties illi niueis formosa lacertis
Hæret in amplexu (quid enim non somnia possunt?)
Basiaq; indulget, forte & non basia tantum:
Sed virgo post illa manet: quæ restat ab illa
Altera, tam castæ non est abitura voluptas,

Nec

Nec nimium metuenda tamen: quod luditur illic
Fas & iura sinunt; sic se natura tuetur
Vindex ipsa sui. sic post immania saxa
Et quæ Deucalion non recte sparserat ossa,
Humani generis melius reuocatur origo.

In nuptias Othonis Heurnii Iohan. F.

Fabula narratur toto lepidissima cœlo
Ignorata diu terris, quam sancta vetustas,
Et rerum velata fides, quam mysticus horror
Condidit & nostrum melius seruauit in æuum:
Inter gramina blanda fusus olim,
Et floresq; comasq;, gaztulisque
Ventis leniter impetita tempe,
Blanda concidit ebrius sub vlmo
Humani generis faber Prometheus.
Illic dum trepidansq; palpitansq;,
Et multo Deus æstuans Lyæo
Vinosos grauis euomit sopores,
Mox tandem vigilans suaue monstrum,
Monstrum condidit (ô Dei!) venustum:
Monstrum cui faciles erant oculi,
Monstrum cui duplices erant papillæ,
Pectus mobile, mobilesq; vultus.
Et mens flexilis hinc & inde, quodq;
Iuuando nocet, & iuuat nocendo,
Ridendo ferit, & premit fauendo.
Quod diu nomine cum careret omni
Ignotum populis Deisq;, visum est
Puellam superis vocare Diuis.
At tibi mens, Heurni, patrias euoluere chartas
Hactenus inconcussa fuit; tibi fila sororum
Fataq; ius cessere suum; superabilis herbis
Atropos ignaro pepigit tibi fœdera Dite,
Præsentes adhibere manus mortalibus ægris,

Et

Et festinanti lucem diffindere morti;
Magne animi, magne herbarum; nisi pectora morbus
Nescio quis dulcis nimium, nimiumq; beatus,
Languidior viola, matutinoque hyacintho
Quem tremulæ argenti percurrunt undique guttæ,
Guttæ candidulæ, guttæ leuiter stillantes,
Flecteret & cœptos iuuenum decidisse cursus
Sisteret. Ah medicos in te nil posse labores!
In te artes cecidere tuæ: primusq; requiris
Inter ix quod semper habet lucisq; medendi
Auctorem fugere suum. Quem latus adibis
Quem gens omnis adit? proprios tibi desicis ipse.
Quid Coi proceres facta tua? miser ah miser! aut quid
Pergameus totam varie diffusus in artem,
Tortuum? dimotus ager? vel quicquid in herbis
Longaui dilectat Arabs, Arabsq; nepotes,
Graiorumq; sequens tarde monumenta, Quirini
Gens, antiqua tui summisit habenas
Inclyta disciplina tuæ, natæq; puellam
Arsenidis tuum minor est quam fœmina virtus
Quæ medicas præmittit opem; citraq; Dionen
Hippocratis sunt iura tui. Non tollitur herbis,
Dilectus sibi morbus, amor: sed multa mouendo,
Sed facili impetu, & lepide ridente susurro,
Sed nutuq; iocisque leui fœdere iuncta
Labra duplandis centuplant mixta labellis,
Cum placida nox mutis humum circumuolat vmbra.
Nam sepe dum nam dulce aliquid blandumq; videri
Oppositum curæ viris, quo ducimur omnes,
Sed sine vi sed sponte tamen: centrumq; puella est:
Quæ libet huc tendit gressus: hanc circulus æui,
Hanc circum totat orbis, & alti machina mundi.
Siue quis auratæ percurrit lumina cœli,
Post Helicen Vrsamque, & sidera cuncta duobus
Sideribus contentus abit: placidæq; puellæ

Lumi-

Ahuehuetl que en el Tenochtitlan se levanta,
Ahuehuetl que en el Tenochtitlan se levanta,
Ay que ya no se mueve ni se mueve ni se mueve,
Ay que ya no se mueve ni se mueve ni se mueve,
Ay que ya no se mueve ni se mueve ni se mueve,
Ay, desde el dia que nuestro principe fue muerto.

Ay, ay, ay, ay, ay, ay, ay, ay,
Ay, ay, ay, ay, ay, ay, ay, ay,
Ay, ay, ay, ay, ay, ay, ay, ay,

Et ne se trouuera plus de Nauire,
Qui ne soit ou de Nacre, ou d'Ebene,
Ou de Cedre, ou de Pin, ou de Chesne,
Ou de Sapin, ou de Bois Indien,
Ou de Bois Arabique, ou Persien,
Ou de Bois Egyptien, ou Phrygien,
Ou de Bois Ethiopien, ou Lybien,
Ou de Bois Grec, ou Romain,
Ou de Bois Gaulois, ou Germain,
Ou de Bois Espagnol, ou Britannique,
Ou de Bois Barbaresque, ou Turquesque,
Ou de Bois Arctique, ou Hyperboreen,
Ou de Bois Antarctique, ou Indien,
Ou de Bois Occidental, ou Oriental,
Ou de Bois Meridional, ou Septentrional,
Ou de Bois Cimbrique, ou Scythique,
Ou de Bois Sarmatique, ou Dacique,
Ou de Bois Illyrique, ou Pannonique,
Ou de Bois Thracique, ou Macedonique,
Ou de Bois Dalmatique, ou Epirotique,
Ou de Bois Thessalique, ou Achaique,
Ou de Bois Peloponnesique, ou Cretique,
Ou de Bois Cyprique, ou Rhodique,
Ou de Bois Carique, ou Lycique,
Ou de Bois Pamphylique, ou Cilicique,
Ou de Bois Syrique, ou Phenicique,
Ou de Bois Iudaique, ou Arabique,
Ou de Bois Babylonique, ou Assyrique,
Ou de Bois Mesopotamique, ou Armenique,
Ou de Bois Caspien, ou Colchique,
Ou de Bois Albanique, ou Iberique,
Ou de Bois Taurique, ou Cimmerique,
Ou de Bois Maeotique, ou Sarmatique,
Ou de Bois Asiatique, ou Europeen,
Ou de Bois Africain, ou Libyque,
Ou de Bois Numidique, ou Mauritanique,
Ou de Bois Gaetulique, ou Garamantique,
Ou de Bois Atlantique, ou Canarien,
Ou de Bois Hesperique, ou Occidental,
Ou de Bois Antarctique, ou Indien,
Ou de Bois Arctique, ou Hyperboreen,
Ou de Bois Meridional, ou Septentrional,
Ou de Bois Cimbrique, ou Scythique,
Ou de Bois Sarmatique, ou Dacique,
Ou de Bois Illyrique, ou Pannonique,
Ou de Bois Thracique, ou Macedonique,
Ou de Bois Dalmatique, ou Epirotique,
Ou de Bois Thessalique, ou Achaique,
Ou de Bois Peloponnesique, ou Cretique,
Ou de Bois Cyprique, ou Rhodique,
Ou de Bois Carique, ou Lycique,
Ou de Bois Pamphylique, ou Cilicique,
Ou de Bois Syrique, ou Phenicique,
Ou de Bois Iudaique, ou Arabique,
Ou de Bois Babylonique, ou Assyrique,
Ou de Bois Mesopotamique, ou Armenique,
Ou de Bois Caspien, ou Colchique,
Ou de Bois Albanique, ou Iberique,
Ou de Bois Taurique, ou Cimmerique,
Ou de Bois Maeotique, ou Sarmatique,
Ou de Bois Asiatique, ou Europeen,
Ou de Bois Africain, ou Libyque,
Ou de Bois Numidique, ou Mauritanique,
Ou de Bois Gaetulique, ou Garamantique,
Ou de Bois Atlantique, ou Canarien,
Ou de Bois Hesperique, ou Occidental,

Fauuy de Cornelle de Schryuer.

Tenuy de Cornelle de Schryuer.

Alle gedenckwürdige Exempel/ Historien vnd Geschichten/ so
jemahls in Europa/ Asia/ Africa vnd America/ sonderlich
aber in Teutschland/ Frankreich/ Hispanien/ Engelland/
Hungern/ Polen/ Schweden/ Dennemarck/ Moscau/ Türckey/
Persien/ Barbarien/ Mohrenland/ Mexico/ Peru/ Brasilien/
Virginien/ Florida/ Canada/ Neuwfundland/ Grönland/ Ja-
pon/ China/ Tartarien/ Mogor/ Calecut/ Ceylon/ Sumatra/
Java/ Molucken/ Philippinen/ Moluccen/ Taprobana/ Ma-
lacca/ Pegu/ Siam/ Cambaia/ Ormus/ Arabien/ Aethiopien/
Guinea/ Congo/ Angola/ Monomotapa/ Cabo de Bona Esperança/
Cabo Verde/ Insulen Canarien/ Madera/ Azores/ Cuba/ Hispa-
niola/ Jamaica/ Insulen Caribes/ Insulen Antillas/ Insulen
Margarita/ Insulen Trinidad/ Insulen Barbada/ Insulen Bermu-
das/ Insulen Lucayos/ Insulen Tortugas/ Insulen Cayman/ Insulen
Sancta Crux/ Insulen Sancta Helena/ Insulen Ascensionis/ Insulen
Sancti Thomæ/ Insulen Principis/ Insulen Sancti Antonij/ Insulen
Sancti Vincentij/ Insulen Sancti Jacobi/ Insulen Sancti Nicolai/
Insulen Sancti Philippi/ Insulen Sancti Lucæ/ Insulen Sancti Ma-
thæi/ Insulen Sancti Joannis/ Insulen Sancti Thomæ/ Insulen
Sancti Mauritij/ Insulen Sancti Dominici/ Insulen Sancti Ma-
thiæ/ Insulen Sancti Laurentij/ Insulen Sancti Georgij/ Insulen
Sancti Christophori/ Insulen Sancti Bartholomæi/ Insulen Sancti
Martini/ Insulen Sancti Eustachij/ Insulen Sancti Barnabæ/ Insulen
Sancti Joannis de Portorico/ Insulen Sancti Joannis de Vlua/ Insulen
Sancti Crucis/ Insulen Sancti Joannis de Bimini/ Insulen Sancti
Joannis de Florida/ Insulen Sancti Joannis de Canada/ Insulen
Sancti Joannis de Neuwfundland/ Insulen Sancti Joannis de Grön-
land/ Insulen Sancti Joannis de Japon/ Insulen Sancti Joannis de
China/ Insulen Sancti Joannis de Tartarien/ Insulen Sancti Joannis
de Mogor/ Insulen Sancti Joannis de Calecut/ Insulen Sancti Joannis
de Ceylon/ Insulen Sancti Joannis de Sumatra/ Insulen Sancti Joannis
de Java/ Insulen Sancti Joannis de Molucken/ Insulen Sancti Joannis
de Philippinen/ Insulen Sancti Joannis de Moluccen/ Insulen Sancti
Joannis de Taprobana/ Insulen Sancti Joannis de Malacca/ Insulen
Sancti Joannis de Pegu/ Insulen Sancti Joannis de Siam/ Insulen
Sancti Joannis de Cambaia/ Insulen Sancti Joannis de Ormus/ Insulen
Sancti Joannis de Arabien/ Insulen Sancti Joannis de Aethiopien/
Insulen Sancti Joannis de Guinea/ Insulen Sancti Joannis de Congo/
Insulen Sancti Joannis de Angola/ Insulen Sancti Joannis de Mono-
motapa/ Insulen Sancti Joannis de Cabo de Bona Esperança/ Insulen
Sancti Joannis de Cabo Verde/ Insulen Sancti Joannis de Canarien/
Insulen Sancti Joannis de Madera/ Insulen Sancti Joannis de Azores/
Insulen Sancti Joannis de Cuba/ Insulen Sancti Joannis de Hispa-
niola/ Insulen Sancti Joannis de Jamaica/ Insulen Sancti Joannis de
Caribes/ Insulen Sancti Joannis de Antillas/ Insulen Sancti Joannis
de Margarita/ Insulen Sancti Joannis de Trinidad/ Insulen Sancti
Joannis de Barbada/ Insulen Sancti Joannis de Bermudas/ Insulen
Sancti Joannis de Lucayos/ Insulen Sancti Joannis de Tortugas/ Insulen
Sancti Joannis de Cayman/ Insulen Sancti Joannis de Sancta Crux/
Insulen Sancti Joannis de Sancta Helena/ Insulen Sancti Joannis de
Ascensionis/ Insulen Sancti Joannis de Sancti Thomæ/ Insulen Sancti
Joannis de Principis/ Insulen Sancti Joannis de Sancti Antonij/ Insulen
Sancti Joannis de Sancti Vincentij/ Insulen Sancti Joannis de Sancti
Jacobi/ Insulen Sancti Joannis de Sancti Nicolai/ Insulen Sancti
Joannis de Sancti Philippi/ Insulen Sancti Joannis de Sancti Lucæ/
Insulen Sancti Joannis de Sancti Mathæi/ Insulen Sancti Joannis de
Sancti Joannis/ Insulen Sancti Joannis de Sancti Thomæ/ Insulen
Sancti Joannis de Sancti Mauritij/ Insulen Sancti Joannis de Sancti
Dominici/ Insulen Sancti Joannis de Sancti Mathiæ/ Insulen Sancti
Joannis de Sancti Laurentij/ Insulen Sancti Joannis de Sancti Geor-
gij/ Insulen Sancti Joannis de Sancti Christophori/ Insulen Sancti
Joannis de Sancti Bartholomæi/ Insulen Sancti Joannis de Sancti
Martini/ Insulen Sancti Joannis de Sancti Eustachij/ Insulen Sancti
Joannis de Sancti Barnabæ/ Insulen Sancti Joannis de Sancti Joannis
de Portorico/ Insulen Sancti Joannis de Sancti Joannis de Vlua/ Insulen
Sancti Joannis de Sancti Crucis/ Insulen Sancti Joannis de Sancti
Joannis de Bimini/ Insulen Sancti Joannis de Sancti Joannis de
Florida/ Insulen Sancti Joannis de Sancti Joannis de Canada/ Insulen
Sancti Joannis de Sancti Joannis de Neuwfundland/ Insulen Sancti
Joannis de Sancti Joannis de Grönland/ Insulen Sancti Joannis de
Sancti Joannis de Japon/ Insulen Sancti Joannis de Sancti Joannis
de China/ Insulen Sancti Joannis de Sancti Joannis de Tartarien/
Insulen Sancti Joannis de Sancti Joannis de Mogor/ Insulen Sancti
Joannis de Sancti Joannis de Calecut/ Insulen Sancti Joannis de
Sancti Joannis de Ceylon/ Insulen Sancti Joannis de Sancti Joannis
de Sumatra/ Insulen Sancti Joannis de Sancti Joannis de Java/ Insulen
Sancti Joannis de Sancti Joannis de Molucken/ Insulen Sancti Joannis
de Sancti Joannis de Philippinen/ Insulen Sancti Joannis de Sancti
Joannis de Moluccen/ Insulen Sancti Joannis de Sancti Joannis de
Taprobana/ Insulen Sancti Joannis de Sancti Joannis de Malacca/
Insulen Sancti Joannis de Sancti Joannis de Pegu/ Insulen Sancti
Joannis de Sancti Joannis de Siam/ Insulen Sancti Joannis de Sancti
Joannis de Cambaia/ Insulen Sancti Joannis de Sancti Joannis de
Ormus/ Insulen Sancti Joannis de Sancti Joannis de Arabien/ Insulen
Sancti Joannis de Sancti Joannis de Aethiopien/ Insulen Sancti
Joannis de Sancti Joannis de Guinea/ Insulen Sancti Joannis de
Sancti Joannis de Congo/ Insulen Sancti Joannis de Sancti Joannis
de Angola/ Insulen Sancti Joannis de Sancti Joannis de Monomo-
tapa/ Insulen Sancti Joannis de Sancti Joannis de Cabo de Bona
Esperança/ Insulen Sancti Joannis de Sancti Joannis de Cabo Verde/
Insulen Sancti Joannis de Sancti Joannis de Canarien/ Insulen
Sancti Joannis de Sancti Joannis de Madera/ Insulen Sancti Joannis
de Sancti Joannis de Azores/ Insulen Sancti Joannis de Sancti
Joannis de Cuba/ Insulen Sancti Joannis de Sancti Joannis de
Hispaniola/ Insulen Sancti Joannis de Sancti Joannis de Jamaica/
Insulen Sancti Joannis de Sancti Joannis de Caribes/ Insulen
Sancti Joannis de Sancti Joannis de Antillas/ Insulen Sancti
Joannis de Sancti Joannis de Margarita/ Insulen Sancti Joannis
de Sancti Joannis de Trinidad/ Insulen Sancti Joannis de Sancti
Joannis de Barbada/ Insulen Sancti Joannis de Sancti Joannis de
Bermudas/ Insulen Sancti Joannis de Sancti Joannis de Lucayos/
Insulen Sancti Joannis de Sancti Joannis de Tortugas/ Insulen
Sancti Joannis de Sancti Joannis de Cayman/ Insulen Sancti
Joannis de Sancti Joannis de Sancta Crux/ Insulen Sancti
Joannis de Sancti Joannis de Sancta Helena/ Insulen Sancti
Joannis de Sancti Joannis de Ascensionis/ Insulen Sancti
Joannis de Sancti Joannis de Sancti Thomæ/ Insulen Sancti
Joannis de Sancti Joannis de Principis/ Insulen Sancti
Joannis de Sancti Joannis de Sancti Antonij/ Insulen Sancti
Joannis de Sancti Joannis de Sancti Vincentij/ Insulen Sancti
Joannis de Sancti Joannis de Sancti Jacobi/ Insulen Sancti
Joannis de Sancti Joannis de Sancti Nicolai/ Insulen Sancti
Joannis de Sancti Joannis de Sancti Philippi/ Insulen Sancti
Joannis de Sancti Joannis de Sancti Lucæ/ Insulen Sancti
Joannis de Sancti Joannis de Sancti Mathæi/ Insulen Sancti
Joannis de Sancti Joannis de Sancti Joannis/ Insulen Sancti
Joannis de Sancti Joannis de Sancti Thomæ/ Insulen Sancti
Joannis de Sancti Joannis de Sancti Mauritij/ Insulen Sancti
Joannis de Sancti Joannis de Sancti Dominici/ Insulen Sancti
Joannis de Sancti Joannis de Sancti Mathiæ/ Insulen Sancti
Joannis de Sancti Joannis de Sancti Laurentij/ Insulen Sancti
Joannis de Sancti Joannis de Sancti Georgij/ Insulen Sancti
Joannis de Sancti Joannis de Sancti Christophori/ Insulen Sancti
Joannis de Sancti Joannis de Sancti Bartholomæi/ Insulen Sancti
Joannis de Sancti Joannis de Sancti Martini/ Insulen Sancti
Joannis de Sancti Joannis de Sancti Eustachij/ Insulen Sancti
Joannis de Sancti Joannis de Sancti Barnabæ/ Insulen Sancti
Joannis de Sancti Joannis de Sancti Joannis de Portorico/ Insulen
Sancti Joannis de Sancti Joannis de Sancti Joannis de Vlua/ Insulen
Sancti Joannis de Sancti Joannis de Sancti Crucis/ Insulen Sancti
Joannis de Sancti Joannis de Sancti Joannis de Bimini/ Insulen
Sancti Joannis de Sancti Joannis de Sancti Joannis de Florida/
Insulen Sancti Joannis de Sancti Joannis de Sancti Joannis de
Canada/ Insulen Sancti Joannis de Sancti Joannis de Sancti Joannis
de Neuwfundland/ Insulen Sancti Joannis de Sancti Joannis de
Sancti Joannis de Grönland/ Insulen Sancti Joannis de Sancti
Joannis de Sancti Joannis de Japon/ Insulen Sancti Joannis de
Sancti Joannis de Sancti Joannis de China/ Insulen Sancti Joannis
de Sancti Joannis de Sancti Joannis de Tartarien/ Insulen Sancti
Joannis de Sancti Joannis de Sancti Joannis de Mogor/ Insulen
Sancti Joannis de Sancti Joannis de Sancti Joannis de Calecut/
Insulen Sancti Joannis de Sancti Joannis de Sancti Joannis de
Ceylon/ Insulen Sancti Joannis de Sancti Joannis de Sancti Joannis
de Sumatra/ Insulen Sancti Joannis de Sancti Joannis de Sancti
Joannis de Java/ Insulen Sancti Joannis de Sancti Joannis de
Sancti Joannis de Molucken/ Insulen Sancti Joannis de Sancti
Joannis de Sancti Joannis de Philippinen/ Insulen Sancti Joannis
de Sancti Joannis de Sancti Joannis de Moluccen/ Insulen Sancti
Joannis de Sancti Joannis de Sancti Joannis de Taprobana/ Insulen
Sancti Joannis de Sancti Joannis de Sancti Joannis de Malacca/
Insulen Sancti Joannis de Sancti Joannis de Sancti Joannis de
Pegu/ Insulen Sancti Joannis de Sancti Joannis de Sancti Joannis
de Siam/ Insulen Sancti Joannis de Sancti Joannis de Sancti
Joannis de Cambaia/ Insulen Sancti Joannis de Sancti Joannis de
Ormus/ Insulen Sancti Joannis de Sancti Joannis de Sancti Joannis
de Arabien/ Insulen Sancti Joannis de Sancti Joannis de Sancti
Joannis de Aethiopien/ Insulen Sancti Joannis de Sancti Joannis
de Sancti Joannis de Guinea/ Insulen Sancti Joannis de Sancti
Joannis de Sancti Joannis de Congo/ Insulen Sancti Joannis de
Sancti Joannis de Sancti Joannis de Angola/ Insulen Sancti
Joannis de Sancti Joannis de Sancti Joannis de Monomotapa/
Insulen Sancti Joannis de Sancti Joannis de Sancti Joannis de
Cabo de Bona Esperança/ Insulen Sancti Joannis de Sancti
Joannis de Sancti Joannis de Cabo Verde/ Insulen Sancti Joannis
de Sancti Joannis de Sancti Joannis de Canarien/ Insulen Sancti
Joannis de Sancti Joannis de Sancti Joannis de Madera/ Insulen
Sancti Joannis de Sancti Joannis de Sancti Joannis de Azores/
Insulen Sancti Joannis de Sancti Joannis de Sancti Joannis de
Cuba/ Insulen Sancti Joannis de Sancti Joannis de Sancti Joannis
de Hispaniola/ Insulen Sancti Joannis de Sancti Joannis de
Sancti Joannis de Jamaica/ Insulen Sancti Joannis de Sancti
Joannis de Sancti Joannis de Caribes/ Insulen Sancti Joannis
de Sancti Joannis de Sancti Joannis de Antillas/ Insulen Sancti
Joannis de Sancti Joannis de Sancti Joannis de Margarita/
Insulen Sancti Joannis de Sancti Joannis de Sancti Joannis de
Trinidad/ Insulen Sancti Joannis de Sancti Joannis de Sancti
Joannis de Barbada/ Insulen Sancti Joannis de Sancti Joannis
de Sancti Joannis de Bermudas/ Insulen Sancti Joannis de
Sancti Joannis de Sancti Joannis de Lucayos/ Insulen Sancti
Joannis de Sancti Joannis de Sancti Joannis de Tortugas/
Insulen Sancti Joannis de Sancti Joannis de Sancti Joannis de
Cayman/ Insulen Sancti Joannis de Sancti Joannis de Sancti
Joannis de Sancta Crux/ Insulen Sancti Joannis de Sancti
Joannis de Sancti Joannis de Sancta Helena/ Insulen Sancti
Joannis de Sancti Joannis de Sancti Joannis de Ascensionis/
Insulen Sancti Joannis de Sancti Joannis de Sancti Joannis de
Sancti Thomæ/ Insulen Sancti Joannis de Sancti Joannis de
Sancti Joannis de Principis/ Insulen Sancti Joannis de Sancti
Joannis de Sancti Joannis de Sancti Antonij/ Insulen Sancti
Joannis de Sancti Joannis de Sancti Joannis de Sancti Vincentij/
Insulen Sancti Joannis de Sancti Joannis de Sancti Joannis de
Sancti Jacobi/ Insulen Sancti Joannis de Sancti Joannis de
Sancti Joannis de Sancti Nicolai/ Insulen Sancti Joannis de
Sancti Joannis de Sancti Joannis de Sancti Philippi/ Insulen
Sancti Joannis de Sancti Joannis de Sancti Joannis de Sancti
Lucæ/ Insulen Sancti Joannis de Sancti Joannis de Sancti
Joannis de Sancti Mathæi/ Insulen Sancti Joannis de Sancti
Joannis de Sancti Joannis de Sancti Joannis/ Insulen Sancti
Joannis de Sancti Joannis de Sancti Joannis de Sancti Thomæ/
Insulen Sancti Joannis de Sancti Joannis de Sancti Joannis de
Sancti Mauritij/ Insulen Sancti Joannis de Sancti Joannis de
Sancti Joannis de Sancti Dominici/ Insulen Sancti Joannis de
Sancti Joannis de Sancti Joannis de Sancti Mathiæ/ Insulen
Sancti Joannis de Sancti Joannis de Sancti Joannis de Sancti
Laurentij/ Insulen Sancti Joannis de Sancti Joannis de Sancti
Joannis de Sancti Georgij/ Insulen Sancti Joannis de Sancti
Joannis de Sancti Joannis de Sancti Christophori/ Insulen
Sancti Joannis de Sancti Joannis de Sancti Joannis de Sancti
Bartholomæi/ Insulen Sancti Joannis de Sancti Joannis de
Sancti Joannis de Sancti Martini/ Insulen Sancti Joannis de
Sancti Joannis de Sancti Joannis de Sancti Eustachij/ Insulen
Sancti Joannis de Sancti Joannis de Sancti Joannis de Sancti
Barnabæ/ Insulen Sancti Joannis de Sancti Joannis de Sancti
Joannis de Sancti Joannis de Portorico/ Insulen Sancti Joannis
de Sancti Joannis de Sancti Joannis de Sancti Joannis de Vlua/
Insulen Sancti Joannis de Sancti Joannis de Sancti Joannis de
Sancti Crucis/ Insulen Sancti Joannis de Sancti Joannis de
Sancti Joannis de Sancti Joannis de Bimini/ Insulen Sancti
Joannis de Sancti Joannis de Sancti Joannis de Sancti Joannis
de Florida/ Insulen Sancti Joannis de Sancti Joannis de Sancti
Joannis de Sancti Joannis de Canada/ Insulen Sancti Joannis
de Sancti Joannis de Sancti Joannis de Sancti Joannis de
Neuwfundland/ Insulen Sancti Joannis de Sancti Joannis de
Sancti Joannis de Sancti Joannis de Grönland/ Insulen Sancti
Joannis de Sancti Joannis de Sancti Joannis de Sancti Joannis
de Japon/ Insulen Sancti Joannis de Sancti Joannis de Sancti
Joannis de Sancti Joannis de China/ Insulen Sancti Joannis
de Sancti Joannis de Sancti Joannis de Sancti Joannis de
Tartarien/ Insulen Sancti Joannis de Sancti Joannis de Sancti
Joannis de Sancti Joannis de Mogor/ Insulen Sancti Joannis
de Sancti Joannis de Sancti Joannis de Sancti Joannis de
Calecut/ Insulen Sancti Joannis de Sancti Joannis de Sancti
Joannis de Sancti Joannis de Ceylon/ Insulen Sancti Joannis
de Sancti Joannis de Sancti Joannis de Sancti Joannis de
Sumatra/ Insulen Sancti Joannis de Sancti Joannis de Sancti
Joannis de Sancti Joannis de Java/ Insulen Sancti Joannis
de Sancti Joannis de Sancti Joannis de Sancti Joannis de
Molucken/ Insulen Sancti Joannis de Sancti Joannis de Sancti
Joannis de Sancti Joannis de Philippinen/ Insulen Sancti
Joannis de Sancti Joannis de Sancti Joannis de Sancti Joannis
de Moluccen/ Insulen Sancti Joannis de Sancti Joannis de
Sancti Joannis de Sancti Joannis de Taprobana/ Insulen Sancti
Joannis de Sancti Joannis de Sancti Joannis de Sancti Joannis
de Malacca/ Insulen Sancti Joannis de Sancti Joannis de Sancti
Joannis de Sancti Joannis de Pegu/ Insulen Sancti Joannis de
Sancti Joannis de Sancti Joannis de Sancti Joannis de Siam/
Insulen Sancti Joannis de Sancti Joannis de Sancti Joannis de
Sancti Joannis de Cambaia/ Insulen Sancti Joannis de Sancti
Joannis de Sancti Joannis de Sancti Joannis de Ormus/ Insulen
Sancti Joannis de Sancti Joannis de Sancti Joannis de Sancti
Joannis de Arabien/ Insulen Sancti Joannis de Sancti Joannis
de Sancti Joannis de Sancti Joannis de Aethiopien/ Insulen
Sancti Joannis de Sancti Joannis de Sancti Joannis de Sancti
Joannis de Guinea/ Insulen Sancti Joannis de Sancti Joannis
de Sancti Joannis de Sancti Joannis de Congo/ Insulen Sancti
Joannis de Sancti Joannis de Sancti Joannis de Sancti Joannis
de Angola/ Insulen Sancti Joannis de Sancti Joannis de Sancti
Joannis de Sancti Joannis de Monomotapa/ Insulen Sancti
Joannis de Sancti Joannis de Sancti Joannis de Sancti Joannis
de Cabo de Bona Esperança/ Insulen Sancti Joannis de Sancti
Joannis de Sancti Joannis de Sancti Joannis de Cabo Verde/
Insulen Sancti Joannis de Sancti Joannis de Sancti Joannis de
Sancti Joannis de Canarien/ Insulen Sancti Joannis de Sancti
Joannis de Sancti Joannis de Sancti Joannis de Madera/
Insulen Sancti Joannis de Sancti Joannis de Sancti Joannis de
Sancti Joannis de Azores/ Insulen Sancti Joannis de Sancti
Joannis de Sancti Joannis de Sancti Joannis de Cuba/ Insulen
Sancti Joannis de Sancti Joannis de Sancti Joannis de Sancti
Joannis de Hispaniola/ Insulen Sancti Joannis de Sancti
Joannis de Sancti Joannis de Sancti Joannis de Jamaica/
Insulen Sancti Joannis de Sancti Joannis de Sancti Joannis de
Sancti Joannis de Caribes/ Insulen Sancti Joannis de Sancti
Joannis de Sancti Joannis de Sancti Joannis de Antillas/
Insulen Sancti Joannis de Sancti Joannis de Sancti Joannis de
Sancti Joannis de Margarita/ Insulen Sancti Joannis de Sancti
Joannis de Sancti Joannis de Sancti Joannis de Trinidad/
Insulen Sancti Joannis de Sancti Joannis de Sancti Joannis de
Sancti Joannis de Barbada/ Insulen Sancti Joannis de Sancti
Joannis de Sancti Joannis de Sancti Joannis de Bermudas/
Insulen Sancti Joannis de Sancti Joannis de Sancti Joannis de
Sancti Joannis de Lucayos/ Insulen Sancti Joannis de Sancti
Joannis de Sancti Joannis de Sancti Joannis de Tortugas/
Insulen Sancti Joannis de Sancti Joannis de Sancti Joannis de
Sancti Joannis de Cayman/ Insulen Sancti Joannis de Sancti
Joannis de Sancti Joannis de Sancti Joannis de Sancta Crux/
Insulen Sancti Joannis de Sancti Joannis de Sancti Joannis de
Sancti Joannis de Sancta Helena/ Insulen Sancti Joannis de
Sancti Joannis de Sancti Joannis de Sancti Joannis de Ascensionis/
Insulen Sancti Joannis de Sancti Joannis de Sancti Joannis de
Sancti Joannis de Sancti Thomæ/ Insulen Sancti Joannis de
Sancti Joannis de Sancti Joannis de Sancti Joannis de Principis/
Insulen Sancti Joannis de Sancti Joannis de Sancti Joannis de
Sancti Joannis de Sancti Antonij/ Insulen Sancti Joannis de
Sancti Joannis de Sancti Joannis de Sancti Joannis de Sancti
Vincentij/ Insulen Sancti Joannis de Sancti Joannis de Sancti
Joannis de Sancti Joannis de Sancti Jacobi/ Insulen Sancti
Joannis de Sancti Joannis de Sancti Joannis de Sancti Joannis
de Sancti Nicolai/ Insulen Sancti Joannis de Sancti Joannis de
Sancti Joannis de Sancti Joannis de Sancti Philippi/ Insulen
Sancti Joannis de Sancti Joannis de Sancti Joannis de Sancti
Lucæ/ Insulen Sancti Joannis de Sancti Joannis de Sancti
Joannis de Sancti Mathæi/ Insulen Sancti Joannis de Sancti
Joannis de Sancti Joannis de Sancti Joannis/ Insulen Sancti
Joannis de Sancti Joannis de Sancti Joannis de Sancti Thomæ/
Insulen Sancti Joannis de Sancti Joannis de Sancti Joannis de
Sancti Mauritij/ Insulen Sancti Joannis de Sancti Joannis de
Sancti Joannis de Sancti Dominici/ Insulen Sancti Joannis de
Sancti Joannis de Sancti Joannis de Sancti Mathiæ/ Insulen
Sancti Joannis de Sancti Joannis de Sancti Joannis de Sancti
Laurentij/ Insulen Sancti Joannis de Sancti Joannis de Sancti
Joannis de Sancti Georgij/ Insulen Sancti Joannis de Sancti
Joannis de Sancti Joannis de Sancti Christophori/ Insulen
Sancti Joannis de Sancti Joannis de Sancti Joannis de Sancti
Bartholomæi/ Insulen Sancti Joannis de Sancti Joannis de
Sancti Joannis de Sancti Martini/ Insulen Sancti Joannis de
Sancti Joannis de Sancti Joannis de Sancti Eustachij/ Insulen
Sancti Joannis de Sancti Joannis de Sancti Joannis de Sancti
Barnabæ/ Insulen Sancti Joannis de Sancti Joannis de Sancti
Joannis de Sancti Joannis de Portorico/ Insulen Sancti Joannis
de Sancti Joannis de Sancti Joannis de Sancti Joannis de Vlua/
Insulen Sancti Joannis de Sancti Joannis de Sancti Joannis de
Sancti Crucis/ Insulen Sancti Joannis de Sancti Joannis de
Sancti Joannis de Sancti Joannis de Bimini/ Insulen Sancti
Joannis de Sancti Joannis de Sancti Joannis de Sancti Joannis
de Florida/ Insulen Sancti Joannis de Sancti Joannis de Sancti
Joannis de Sancti Joannis de Canada/ Insulen Sancti Joannis
de Sancti Joannis de Sancti Joannis de Sancti Joannis de
Neuwfundland/ Insulen Sancti Joannis de Sancti Joannis de
Sancti Joannis de Sancti Joannis de Grönland/ Insulen Sancti
Joannis de Sancti Joannis de Sancti Joannis de Sancti Joannis
de Japon/ Insulen Sancti Joannis de Sancti Joannis de Sancti
Joannis de Sancti Joannis de China/ Insulen Sancti Joannis
de Sancti Joannis de Sancti Joannis de Sancti Joannis de
Tartarien/ Insulen Sancti Joannis de Sancti Joannis de Sancti
Joannis de Sancti Joannis de Mogor/ Insulen Sancti Joannis
de Sancti Joannis de Sancti Joannis de Sancti Joannis de
Calecut/ Insulen Sancti Joannis de Sancti Joannis de Sancti
Joannis de Sancti Joannis de Ceylon/ Insulen Sancti Joannis
de Sancti Joannis de Sancti Joannis de Sancti Joannis de
Sumatra/ Insulen Sancti Joannis de Sancti Joannis de Sancti
Joannis de Sancti Joannis de Java/ Insulen Sancti Joannis
de Sancti Joannis de Sancti Joannis de Sancti Joannis de
Molucken/ Insulen Sancti Joannis de Sancti Joannis de Sancti
Joannis de Sancti Joannis de Philippinen/ Insulen Sancti
Joannis de Sancti Joannis de Sancti Joannis de Sancti Joannis
de Moluccen/ Insulen Sancti Joannis de Sancti Joannis de
Sancti Joannis de Sancti Joannis de Taprobana/ Insulen Sancti
Joannis de Sancti Joannis de Sancti Joannis de Sancti Joannis
de Malacca/ Insulen Sancti Joannis de Sancti Joannis de Sancti
Joannis de Sancti Joannis de Pegu/ Insulen Sancti Joannis de
Sancti Joannis de Sancti Joannis de Sancti Joannis de Siam/
Insulen Sancti Joannis de Sancti Joannis de Sancti Joannis de
Sancti Joannis de Cambaia/ Insulen Sancti Joannis de Sancti
Joannis de Sancti Joannis de Sancti Joannis de Ormus/ Insulen
Sancti Joannis de Sancti Joannis de Sancti Joannis de Sancti
Joannis de Arabien/ Insulen Sancti Joannis de Sancti Joannis
de Sancti Joannis de Sancti Joannis de Aethiopien/ Insulen
Sancti Joannis de Sancti Joannis de Sancti Joannis de Sancti
Joannis de Guinea/ Insulen Sancti Joannis de Sancti Joannis
de Sancti Joannis de Sancti Joannis de Congo/ Insulen Sancti
Joannis de Sancti Joannis de Sancti Joannis de Sancti Joannis
de Angola/ Insulen Sancti Joannis de Sancti Joannis de Sancti
Joannis de Sancti Joannis de Monomotapa/ Insulen Sancti
Joannis de Sancti Joannis de Sancti Joannis de Sancti Joannis
de Cabo de Bona Esperança/ Insulen Sancti Joannis de Sancti
Joannis de Sancti Joannis de Sancti Joannis de Cabo Verde/
Insulen Sancti Joannis de Sancti Joannis de Sancti Joannis de
Sancti Joannis de Canarien/ Insulen Sancti Joannis de Sancti
Joannis de Sancti Joannis de Sancti Joannis de Madera/
Insulen Sancti Joannis de Sancti Joannis de Sancti Joannis de
Sancti Joannis de Azores/ Insulen Sancti Joannis de Sancti
Joannis de Sancti Joannis de Sancti Joannis de Cuba/ Insulen
Sancti Joannis de Sancti Joannis de Sancti Joannis de Sancti
Joannis de Hispaniola/ Insulen Sancti Joannis de Sancti
Joannis de Sancti Joannis de Sancti Joannis de Jamaica/
Insulen Sancti Joannis de Sancti Joannis de Sancti Joannis de
Sancti Joannis de Caribes/ Insulen Sancti Joannis de Sancti
Joannis de Sancti Joannis de Sancti Joannis de Antillas/
Insulen Sancti Joannis de Sancti Joannis de Sancti Joannis de
Sancti Joannis de Margarita/ Insulen Sancti Joannis de Sancti
Joannis de Sancti Joannis de Sancti Joannis de Trinidad/
Insulen Sancti Joannis de Sancti Joannis de Sancti Joannis de
Sancti Joannis de Barbada/ Insulen Sancti Joannis de Sancti
Joannis de Sancti Joannis de Sancti Joannis de Bermudas/
Insulen Sancti Joannis de Sancti Joannis de Sancti Joannis de
Sancti Joannis de Lucayos/ Insulen Sancti Joannis de Sancti
Joannis de Sancti Joannis de Sancti Joannis de Tortugas/
Insulen Sancti Joannis de Sancti Joannis de Sancti Joannis de
Sancti Joannis de Cayman/ Insulen Sancti Joannis de Sancti
Joannis de Sancti Joannis de Sancti Joannis de Sancta Crux/
Insulen Sancti Joannis de Sancti Joannis de Sancti Joannis de
Sancti Joannis de Sancta Helena/ Insulen Sancti Joannis de
Sancti Joannis de Sancti Joannis de Sancti Joannis de Ascensionis/
Insulen Sancti Joannis de Sancti Joannis de Sancti Joannis de
Sancti Joannis de Sancti Thomæ/ Insulen Sancti Joannis de
Sancti Joannis de Sancti Joannis de Sancti Joannis de Principis/
Insulen Sancti Joannis de Sancti Joannis de Sancti Joannis de
Sancti Joannis de Sancti Antonij/ Insulen Sancti Joannis de
Sancti Joannis de Sancti Joannis de Sancti Joannis de Sancti
Vincentij/ Insulen Sancti Joannis de Sancti Joannis de Sancti
Joannis de Sancti Joannis de Sancti Jacobi/ Insulen Sancti
Joannis de Sancti Joannis de Sancti Joannis de Sancti Joannis
de Sancti Nicolai/ Insulen Sancti Joannis de Sancti Joannis de
Sancti Joannis de Sancti Joannis de Sancti Philippi/ Insulen
Sancti Joannis de Sancti Joannis de Sancti Joannis de Sancti
Lucæ/ Insulen Sancti Joannis de Sancti Joannis de Sancti
Joannis de Sancti Mathæi/ Insulen Sancti Joannis de Sancti
Joannis de Sancti Joannis de Sancti Joannis/ Insulen Sancti
Joannis de Sancti Joannis de Sancti Joannis de Sancti Thomæ/
Insulen Sancti Joannis de Sancti Joannis de Sancti Joannis de
Sancti Mauritij/ Insulen Sancti Joannis de Sancti Joannis de
Sancti Joannis de Sancti Dominici/ Insulen Sancti Joannis de
Sancti Joannis de Sancti Joannis de Sancti Mathiæ/ Insulen
Sancti Joannis de Sancti Joannis de Sancti Joannis de Sancti
Laurentij/ Insulen Sancti Joannis de Sancti Joannis de Sancti
Joannis de Sancti Georgij/ Insulen Sancti Joannis de Sancti
Joannis de Sancti Joannis de Sancti Christophori/ Insulen
Sancti Joannis de Sancti Joannis de Sancti Joannis de Sancti
Bartholomæi/ Insulen Sancti Joannis de Sancti Joannis de
Sancti Joannis de Sancti Martini/ Insulen Sancti Joannis de
Sancti Joannis de Sancti Joannis de Sancti Eustachij/ Insulen
Sancti Joannis de Sancti Joannis de Sancti Joannis de Sancti
Barnabæ/ Insulen Sancti Joannis de Sancti Joannis de Sancti
Joannis de Sancti Joannis de Portorico/ Insulen Sancti Joannis
de Sancti Joannis de Sancti Joannis de Sancti Joannis de Vlua/
Insulen Sancti Joannis de Sancti Joannis de Sancti Joannis de
Sancti Crucis/ Insulen Sancti Joannis de Sancti Joannis de
Sancti Joannis de Sancti Joannis de Bimini/ Insulen Sancti
Joannis de Sancti Joannis de Sancti Joannis de Sancti Joannis
de Florida/ Insulen Sancti Joannis de Sancti Joannis de Sancti
Joannis de Sancti Joannis de Canada/ Insulen Sancti Joannis
de Sancti Joannis de Sancti Joannis de Sancti Joannis de
Neuwfundland/ Insulen Sancti Joannis de Sancti Joannis de
Sancti Joannis de Sancti Joannis de Grönland/ Insulen Sancti
Joannis de Sancti Joannis de Sancti Joannis de Sancti Joannis
de Japon/ Insulen Sancti Joannis de Sancti Joannis de Sancti
Joannis de Sancti Joannis de China/ Insulen Sancti Joannis
de Sancti Joannis de Sancti Joannis de Sancti Joannis de
Tartarien/ Insulen Sancti Joannis de Sancti Joannis de Sancti
Joannis de Sancti Joannis de Mogor/ Insulen Sancti Joannis
de Sancti Joannis de Sancti Joannis de Sancti Joannis de
Calecut/ Insulen Sancti Joannis de Sancti Joannis de Sancti
Joannis de Sancti Joannis de Ceylon/ Insulen Sancti Joannis
de Sancti Joannis de Sancti Joannis de Sancti Joannis de
Sumatra/ Insulen Sancti Joannis de Sancti Joannis de Sancti
Joannis de Sancti Joannis de Java/ Insulen Sancti Joannis
de Sancti Joannis de Sancti Joannis de Sancti Joannis de
Molucken/ Insulen Sancti Joannis de Sancti Joannis de Sancti
Joannis de Sancti Joannis de Philippinen/ Insulen Sancti
Joannis de Sancti Joannis de Sancti Joannis de Sancti Joannis
de Moluccen/ Insulen Sancti Joannis de Sancti Joannis de
Sancti Joannis de Sancti Joannis de Taprobana/ Insulen Sancti
Joannis de Sancti Joannis de Sancti Joannis de Sancti Joannis
de Malacca/ Insulen Sancti Joannis de Sancti Joannis de Sancti
Joannis de Sancti Joannis de Pegu/ Insulen Sancti Joannis de
Sancti Joannis de Sancti Joannis de Sancti Joannis de Siam/
Insulen Sancti Joannis de Sancti Joannis de Sancti Joannis de
Sancti Joannis de Cambaia/ Insulen Sancti Joannis de Sancti
Joannis de Sancti Joannis de Sancti Joannis de Ormus/ Insulen
Sancti Joannis de Sancti Joannis de Sancti Joannis de Sancti
Joannis de Arabien/ Insulen Sancti Joannis de Sancti Joannis
de Sancti Joannis de Sancti Joannis de Aethiopien/ Insulen
Sancti Joannis de Sancti Joannis de Sancti Joannis de Sancti
Joannis de Guinea/ Insulen Sancti Joannis de Sancti Joannis
de Sancti Joannis de Sancti Joannis de Congo/ Insulen Sancti
Joannis de Sancti Joannis de Sancti Joannis de Sancti Joannis
de Angola/ Insulen Sancti Joannis de Sancti Joannis de Sancti
Joannis de Sancti Joannis de Monomotapa/ Insulen Sancti
Joannis de Sancti Joannis de Sancti Joannis de Sancti Joannis
de Cabo de Bona Esperança/ Insulen Sancti Joannis de Sancti
Joannis de Sancti Joannis de Sancti Joannis de Cabo Verde/
Insulen Sancti Joannis de Sancti Joannis de Sancti Joannis de
Sancti Joannis de Canarien/ Insulen Sancti Joannis de Sancti
Joannis de Sancti Joannis de Sancti Joannis de Madera/
Insulen Sancti Joannis de Sancti Joannis de Sancti Joannis de
Sancti Joannis de Azores/ Insulen Sancti Joannis de Sancti
Joannis de

Cur mundus tali pereat sine crimine, quare
Turnatur vox longa tuæ? dic, ô Deus inane
Quid tibi? quid nobis? quid tua verba valent?
Quid? mentes vitio tenebrosa? quid? ardua culpa
Lux tenebris damnat? fas mundum ne rui?
Quid? quod non ullum tua vox, ô Christe, relinquit
Crimen? quod nullum non tua verba notant?
Quid? quod non ullum tua vox, ô Christe, relinquit
Crimen? quod nullum non tua verba notant?
Bella, fames, cædes, Christum non ulciscitur, ergo
Non Christus mundum, mundus at ipse Deum.
Quid? quod non ullum tua vox, ô Christe, relinquit
Quod nullum non tua verba notant? quid? quod
Quamvis hæc Christus, cuncta, cuncta, ô Christe, relinquit
Quæ nullum non tua verba notant?
Ergo non mundus Christum, sed Christus at ipse
Mundum non? vitio mundus in ipse suo
Ergo non mundus Christum, sed Christus at ipse
Mundum? Christus eum, Christus at ipse Deus.
Mundi in tenebris propè jam nox mortis,
Et Christi in tenebris lux propè jam oritur.
Ergo ô mundus, ô mundus, ô mundus, ô mundus,
Ergo ô mundus, ô mundus, ô mundus, ô mundus,
Ah! tu ipse tenebris, tenebris, tenebris, tenebris
Ah! tu ipse tenebris, tenebris, tenebris, tenebris
Ah! tu ipse tenebris, tenebris, tenebris, tenebris
Ah! tu ipse tenebris, tenebris, tenebris, tenebris
Pulsa: ô tibi quæ tenebris, ô tibi quæ tenebris
Pulsa: ô tibi quæ tenebris, ô tibi quæ tenebris
Quæ tenebris damnat, ô tibi quæ tenebris
Quæ tenebris damnat, ô tibi quæ tenebris
Quæ tenebris damnat

Rom Primo Pater, cum in cœlo, tum in terris
Animalium, & pecudum, & ferarum, & omnis
Quæ vitam ducit, & quæ mente viget gentis,
Quæ cœlum adscendit, & quæ pedibus ingreditur,
Quæ natat, & quæ pennis delapsa per auras
Fertur, & omnium quæ sunt, quæque esse feruntur,
Tu Deus, tu Rex, tu Princeps, tu Parens, tu
Auctor, tu Dominus, tu Regnator, tu Moderator,
Tu Gubernator, tu Arbiter, tu Judex, tu
Legislator, tu Imperator, tu Præsul, tu Præses,
Tu Tutor, tu Curator, tu Custos, tu Conservator,
Tu Opifex, tu Creator, tu Genitor, tu Fabricator,
Tu Fundator, tu Factor, tu Rector, tu Provisor,
Tu Dispensator, tu Ordinator, tu Dispositor,
Tu Gubernator, tu Arbiter, tu Judex, tu
Tu Dominus, tu Regnator, tu Moderator,
Tu Princeps, tu Parens, tu Auctor, tu Rex, tu Deus,
Tu Pater, tu Rex, tu Deus

Pour ce, ie le dis qu'il n'y a point de vie qui soit
si grande, ni si belle, ni si douce en cette
terre, que celle de ceux qui ayment Dieu, & qui
s'asseurent en luy: car il ne peut rien arriver à ceux
qui nous asseurent en luy, que ce ne soit le plus
grand bien qui leur puisse arriver. Car ou ils
seront malades en peu de temps ils seront guaris,
Puis comme malades, pour leur bien ne seront
point malades longuement.
Ou ils seront pauures, ils seront riches en peu de temps.
Ou ils seront captifs, ils en seront tirez.
Ou ils seront en danger de la vie, ils en seront
deliurez, ou ils en sortiront bien tost.
Ou ils seront en danger de leur honneur, ils en
seront deliurez promptement: ou ils en seront
mis en plus grand honneur.
Ou ils seront en danger de leur ame, ils en seront
deliurez tout à coup par la mort.
Quand ie serois malade il n'y a point de doute
que ie ne fusse bien tost guary.
Quand ie serois pauure ie ne serois pas pauure
long temps: car ie ne doute point que ie ne
deuinsse riche en peu de temps.
Quand ie serois captif ie ne le serois pas long
temps: car ie ne doute point que ie ne fusse bien
tost deliuré.
Quand ie serois en danger de la vie, ie ne
le serois pas long temps: car ie ne doute point
que ie ne fusse bien tost deliuré.
Quand ie serois en danger de mon honneur, ie ne
le serois pas long temps: car ie ne doute point
que ie ne fusse bien tost deliuré.
Quand ie serois en danger de mon ame, ie ne
le serois pas long temps: car ie ne doute point
que ie ne fusse bien tost deliuré.
Quand ie serois malade, pauure, captif, en danger
de la vie, de mon honneur, de mon ame, ie ne
le serois pas long temps: car ie ne doute point
que ie ne fusse bien tost deliuré.

In templis Verona tuis, vbi nubibus æqua
Mauſolea ſui reſtantur funera regni;
Sed de tot ſpolium populis, tot gentibus altum
In mundo ſuſpendit opus: cui nulla nocebunt,
Aut nocitura ſuas euertent tempora leges.

Propemptikon in abitum Frederici Sandii,

Si quid adhuc *Diui* crudeli reſtat ab hoſte
Quod ponto liceat, nec iam conſumpſimus omne
Pro patria votum, cum publica ſacra dieſque
Fecimus, & victos pelagus donauit iberos
Matribus & timidis pro libertate puellis;
Hoc vno probet eſſe Deos queis cura Batavi
Nominis eſt, noſtras qui ſuſtinet æquore terras;
Plus vno ratis iſta vehit, tot vota locorum
Et totam dubiis patriam commiſimus auris,
Et quidquid præſtare Deis vel publicus horror,
Vel ſuadet communis amor. *Sic* Theſea quondam
Littore cedentem trepidæ vidiſtis Athenæ:
Nec tantum nato genitor timuiſſe putatur,
Quam regi gens tota ſuo. Te non minor annis
Expectat ſenior nec tam felicior illo
Quam nati par laude ſui: non vtilis armis,
Sed pacis tranquillus honor; cui neſcia rerum
Tempora ſecuras inerunt prima per artes:
Donec compoſitos evexit purpura mores,
Et patriam præferre ſibi, iuſſaſque ſecures
Tandem Socraticis decuit præponere chartis.
Sat felix nimiumq;, ſuo ſi languida fato
Lumina ſupremo nati ſaturaſſet amore
Et reducis lætos laſſaſſet in oſcula vultus
Iam finem viſura ſuum ſuprema ſenectus.
Soſpite ſed quicquid patria rebuſq; luendum eſt,
Sit totum fortuna tuum, dum maior ab illo

Surgat, &

Digitized by Google

Tanta est Romæ vis prouolat Romulus Vrbem,
Tanta est Romæ vis prouolat Romulus Vrbem,
Tanta est Romæ vis prouolat Romulus Vrbem,

Quam nouus pretio dominus locauit Pompeius
Longum est: breue fit cum licet esse pigrum.
Quinquaginta tibi sestertia, Castrice, fiunt:
Quinquaginta tibi sestertia, Castrice, fiunt:
Quinquaginta tibi sestertia, Castrice, fiunt:
Tam multa dominum fecerunt nomina pigrum.

Ad Lupercum.

Ne nos inducas, rogo, Lupercum,
Ne nos inducas, rogo, Lupercum,
Ne nos inducas, rogo, Lupercum,
Quem nemo non fugit, amat nemo.

Ad Caecilianum.

Cum te saepe rogem, Caeciliane, mihi
Cum te saepe rogem, Caeciliane, mihi
Cum te saepe rogem, Caeciliane, mihi
Nil dicis, nil das, nil facis, ecce rogo.

Ad Gellium.

Cum te saepe rogem, Gelli, mihi
Cum te saepe rogem, Gelli, mihi
Cum te saepe rogem, Gelli, mihi
Nil dicis, nil das, nil facis, ecce rogo.

Ad Lupercum.

Cum te saepe rogem, Lupercum,
Cum te saepe rogem, Lupercum,
Cum te saepe rogem, Lupercum,
Nil dicis, nil das, nil facis, ecce rog

Aue Sanctissima virgo Maria, mater Dei, spes nostra, ave. Tu es virtus nostra, tu es cura nostra, tu es salus nostra, tu es vita nostra, tu es dulcedo nostra, tu es refugium nostrum, tu es auxilium nostrum, tu es fortitudo nostra, tu es turris nostra, tu es gaudium nostrum, tu es lux nostra, tu es consolatio nostra, tu es protectio nostra, tu es sanctificatio nostra, tu es redemptio nostra, tu es intercessio nostra, tu es reconciliatio nostra, tu es conservatio nostra, tu es exaltatio nostra, tu es liberatio nostra, tu es coronatio nostra, tu es regnum nostrum, tu es imperium nostrum, tu es omnis spes nostra, tu es omnis fiducia nostra, tu es omnis petitio nostra, tu es omnis desiderium nostrum, tu es omnis exultatio nostra, tu es omnis jucunditas nostra, tu es omnis requies nostra, tu es omnis tranquillitas nostra, tu es omnis pax nostra, tu es omnis suavitas nostra, tu es omnis odor nostra, tu es omnis dulcor nostra, tu es omnis refectio nostra, tu es omnis refrigerium nostrum, tu es omnis refocillatio nostra, tu es omnis consolatio nostra, tu es omnis protectio nostra, tu es omnis sanctificatio nostra, tu es omnis redemptio nostra, tu es omnis intercessio nostra, tu es omnis reconciliatio nostra, tu es omnis conservatio nostra, tu es omnis exaltatio nostra, tu es omnis liberatio nostra, tu es omnis coronatio nostra, tu es omnis regnum nostrum, tu es omnis

Quæ tuus Amor tuæ Psyches, Cupidoque Voluptas
Dicitur, & Cupidi Gaudia dicta Deo.
Deinde ubi quæ quæris non sunt, ubi nulla Voluptas
Nec Cupido, nec quæ Gaudia dicta Deo:
Quæ tua Psyche fuit, quæ tu Cupidoque Voluptas,
Quæ Gaudia, quæ Psyches Amor esse potest?
Nec Psyche, nec Cupido, nec Gaudia, nec Voluptas
Nec Psyches Amor est, quæ fuit ante tua.
Quare (ne frustra tibi sit mea cura) Puellam
Quæ fuit ante tuam, quæ tua nunc Psyche,
Me duce, quæ tua nunc Psyche, quæ ante tuam,
Me duce, quæ fuerit, quæque futura, vide.
Nec Psyche, nec Cupido, nec Gaudia, nec Voluptas
Nec Psyches Amor est, quæ fuit ante tua.
Nec Psyche, nec Cupido, nec Gaudia, nec Voluptas
Nec Psyches Amor est, quæ fuit ante tua.
Nec Psyche, nec Cupido, nec Gaudia, nec Voluptas
Nec Psyches Amor est, quæ fuit ante tua.

Finis.

Cæsar, Cæsarem, Cæsare, Cæsar.
Cæsares, Cæsarum, Cæsaribus, Cæsares, Cæsaribus.
Virgo, virginis, virgini, virginem, virgine.
Virgines, virginum, virginibus, virgines, virginibus.
Cælum, cæli, cælo, cælum, cælo.
Cæli, cælorum, cælis, cæla, cælis.
Ego, mei, mihi, me, a me.
Nos, nostrum, nostri, nobis, nos, a nobis.
Tu, tui, tibi, te, a te.
Vos, vestrum, vestri, vobis, vos, a vobis.
Is, eius, ei, eum, eo.
Ea, eius, ei, eam, ea.
Id, eius, ei, id, eo.
Ei, eorum, eis, eos, eis.
Eæ, earum, eis, eas, eis.
Ea, eorum, eis, ea, eis.
Hic, huius, huic, hunc, hoc.
Hæc, huius, huic, hanc, hac.
Hoc, huius, huic, hoc, hoc.
Hi, horum, his, hos, his.
Hæ, harum, his, has, his.
Hæc, horum, his, hæc, his.
Ille, illius, illi, illum, illo.
Illa, illius, illi, illam, illa.
Illud, illius, illi, illud, illo.
Illi, illorum, illis, illos, illis.
Illæ, illarum, illis, illas, illis.
Illa, illorum, illis, illa, illis.
Ipse, ipsius, ipsi, ipsum, ipso.
Ipsa, ipsius, ipsi, ipsam, ipsa.
Ipsum, ipsius, ipsi, ipsum, ipso.
Ipsi, ipsorum, ipsis, ipsos, ipsis.
Ipsæ, ipsarum, ipsis, ipsas, ipsis.
Ipsa, ipsorum, ipsis, ipsa, ipsis.
Iste, istius, isti, istum, isto.
Ista, istius, isti, istam, ista.
Istud, istius, isti, istud, isto.
Isti, istorum, istis, istos, istis.
Istæ, istarum, istis, istas, istis.
Ista, istorum, istis, ista, istis.
Qui, cuius, cui, quem, quo.
Quæ, cuius, cui, quam, qua.
Quod, cuius, cui, quod, quo.
Qui, quorum, quibus, quos, quibus.
Quæ, quarum, quibus, quas, quibus.
Quæ, quorum, quibus, quæ, quibus.
Quis, cuius, cui, quem, quo.
Quæ, cuius, cui, quam, qua.
Quid, cuius, cui, quid, quo.
Qui, quorum, quibus, quos, quibus.
Quæ, quarum, quibus, quas, quibus.
Quæ, quorum, quibus, quæ, quibus.
Meus, mea, meum, mei, meæ, mea, meo, meæ, meo, meum, meos, meas, mea, meis.
Tuus, tua, tuum, tui, tuæ, tua, tuo, tuæ, tuo, tuum, tuos, tuas, tua, tuis.
Suus, sua, suum, sui, suæ, sua, suo, suæ, suo, suum, suos, suas, sua, suis.
Noster, nostra, nostrum, nostri, nostræ, nostra, nostro, nostræ, nostro, nostrum, nostros, nostras, nostra, nostris.
Vester, vestra, vestrum, vestri, vestræ, vestra, vestro, vestræ, vestro, vestrum, vestros, vestras, vestra, vestris.
Noster, nostra, nostrum, nostri, nostræ, nostra, nostro, nostræ, nostro, nostrum, nostros, nostras, nostra, nostris.
Vester, vestra, vestrum, vestri, vestræ, vestra, vestro, vestræ, vestro, vestrum, vestros, vestras, vestra, vestris.
Alius, alia, aliud, alii, aliæ, alia, alio, aliæ, alio, alium, alios, alias, alia, aliis.
Alter, altera, alterum, alterius, alteri, alteram, altera, alteram, altera, alterum, alteros, alteras, altera, alteris.
Nullus, nulla, nullum, nullius, nulli, nullam, nulla, nullam, nulla, nullum, nullos, nullas, nulla, nullis.

Wyl ich myn hende vpheffen tot dynen gebode/ dat ick
Dynen Rechten. Wo wolde ick myn
Dynen Rechten. Wo wolde ick myn
Dynen Rechten. Wo wolde ick myn

Mich auff Erden nichts mehr lüstet/
Wenn ich dir nur bey mir habe/
Wenn mir gleich Leib vnd Seele bricht/
Bistu doch mein Trost vnd Labe/
Du bist mein Gott/ der mich erhelt/
Du bist mein Hort/ der mich stelt/
Du bist mein Schutz/ der mich bedeckt/
Du bist mein Licht/ der mich erweckt/
Du bist mein Heil/ der mich erlöst/
Du bist mein Trost/ der mich tröst/
Du bist mein Leben/ der mich labt/
Du bist mein Ruhm/ der mich begabt/
Du bist mein Hirt/ der mich weidet/
Du bist mein Fürst/ der mich leitet/
Du bist mein Vater/ der mich liebt/
Du bist mein Bruder/ der mich betrübt/
Du bist mein Freund/ der mich ehrt/
Du bist mein Bräutigam/ der mich begehrt/
Du bist mein Arzt/ der mich heilet/
Du bist mein Hirte/ der mich theilet/
Du bist mein Schatz/ der mich reich macht/
Du bist mein Schirm/ der mich bewacht/
Du bist mein Schild/ der mich deckt/
Du bist mein Ruhe/ der mich erquickt/
Du bist mein Wort/ der mich lehrt/
Du bist mein Geist/ der mich bekehrt/
Du bist mein Weg/ der mich führt/
Du bist mein Ziel/ der mich ziert/
Du bist mein Anfang/ der mich macht/
Du bist mein Ende/ der mich bedacht/
Du bist mein Mittel/ der mich hält/
Du bist mein Vrsprung/ der mich stellt/
Du bist mein Vrtheil/ der mich richtet/
Du bist mein Recht/ der mich schützet/
Du bist mein Leben/ der mich speist/
Du bist mein Tod/ der mich beweist/
Du bist mein Gut/ der mich ernährt/
Du bist mein Schatz/ der mich beschert/
Du bist mein Gnade/ der mich liebt/
Du bist mein Ruhm/ der mich erhebt/
Du bist mein Hoffnung/ der mich tröst/
Du bist mein Glaube/ der mich erlöst/
Du bist mein Liebe/ der mich ziert/
Du bist mein Leben/ der mich regiert/
Du bist mein Hoffnung/ der mich tröst/
Du bist mein Glaube/ der mich erlöst/
Du bist mein Liebe/ der mich ziert/
Du bist mein Leben/ der mich regiert/

Ou'ils ne peuuent pas ſe mouuoir, ſinon
autant que leur bec, leurs pieds, ou leurs
ailes, leur peuuent ſeruir pour cét effect.
Ie ſçay bien que quelques-vns ont eſcrit,
que les Oyſeaux de Mer ſe repoſent ſur
l'eau, & dorment ſans ſe remuer, comme
font les Canards ſauuages, & autres ſem-
blables: mais ie ne le croy pas, & ie ſçay
bien que ie ne me trompe point en cela.
Car ayant pris pluſieurs oyſeaux de Mer
viuans, & les ayant mis dans de grands
Viuiers, ie les ay veu ſouuent nager, &
plonger, mais iamais ie ne les ay veu
dormir ſur l'eau, comme font les Canards.
Et d'auantage ie croy que les Oyſeaux de
Terre ne peuuent pas dormir ſur l'eau,
parce que leurs plumes ne ſont pas aſſez
graſſes, ny aſſez fournies de duuet, pour
les garentir de l'humidité de l'eau, comme
font celles des Oyſeaux de Mer, qui ſont
touſiours fort graſſes, & fort fournies de
duuet, pour les garentir de l'humidité de
l'eau, & pour les empeſcher de ſe mouiller
& de ſe tremper, comme font celles des
Oyſeaux de Terre, qui ſe mouillent & ſe
trempent aiſément, & ne ſont pas capables
de ſe ſoutenir ſur l'eau, comme font celles
des Oyſeaux de Mer, qui ſont touſiours
fort graſſes, & fort fournies de duuet, pour
les garentir de l'humidité de l'eau, & pour
les empeſcher de ſe mouiller & de ſe tremper,
comme font celles des Oyſeaux de Terre,
qui ſe mouillent & ſe trempent aiſément,
& ne ſont pas capables de ſe ſoutenir ſur
l'eau, comme font celles des Oyſeaux de
Mer, qui ſont touſiours fort graſſes, & fort
fournies de duuet, pour les garentir de
l'humidité de l'eau, & pour les empeſcher
de ſe mouiller & de ſe tremper, comme
font celles des Oyſeaux de Terre, qui ſe
mouillent & ſe trempent aiſément, & ne
ſont pas capables de ſe ſoutenir ſur l'eau,
comme font celles des Oyſeaux de Mer,
qui ſont touſiours fort graſſes, & fort
fournies de duuet, pour les garentir de
l'humidité de l'eau, & pour les empeſcher
de ſe mouiller & de ſe tremper, comme
font celles des Oyſeaux de Terre, qui ſe
mouillent & ſe trempent aiſément, & ne
ſont pas capables de ſe ſoutenir ſur l'eau,
comme font celles des Oyſeaux de Mer,
qui ſont touſiours fort graſſes, & fort
fournies de duuet, pour les garentir de
l'humidité de l'eau, & pour les empeſcher
de ſe mouiller & de ſe tremper, comme
font celles des Oyſeaux de Terre, qui ſe
mouillent & ſe trempent aiſément, & ne
ſont pas capables de ſe ſoutenir ſur l'eau,
comme font celles des Oyſeaux de Mer,
qui ſont touſiours fort graſſes, & fort
fournies de duuet, pour les garentir de
l'humidité de l'eau, & pour les empeſcher
de ſe mouiller & de ſe tremper, comme
font celles des Oyſeaux de Terre, qui ſe
mouillent & ſe trempent aiſément, & ne
ſont pas capables de ſe ſoutenir ſur l'eau,
comme font celles des Oyſeaux de Mer,
qui ſont touſiours fort graſſes, & fort
fournies de duuet, pour les garentir de
l'humidité de l'eau, & pour les empeſcher
de ſe mouiller & de ſe tremper, comme
font celles des Oyſeaux de Terre, qui ſe
mouillent & ſe trempent aiſément, & ne
ſont pas capables de ſe ſoutenir ſur l'eau,
comme font celles des Oyſeaux de Mer,
qui ſont touſiours fort graſſes, & fort
fournies de duuet, pour les garentir de
l'humidité de l'eau, & pour les empeſcher
de ſe mouiller & de ſe tremper, comme
font celles des Oyſeaux de Terre, qui ſe
mouillent & ſe trempent aiſément, & ne
ſont pas capables de ſe ſoutenir ſur l'eau,
comme font celles des Oyſeaux de Mer,
qui ſont touſiours fort graſſes, & fort
fournies de duuet, pour les garentir de
l'humidité de l'eau, & pour les empeſcher
de ſe mouiller & de ſe tremper, comme
font celles des Oyſeaux de Terre, qui ſe
mouillent & ſe trempent aiſément, & ne
ſont pas capables de ſe ſoutenir ſur l'eau,
comme font celles des Oyſeaux de Mer,
qui ſont touſiours fort graſſes, & fort
fournies de duuet, pour les garentir de
l'humidité de l'eau, & pour les empeſcher
de ſe mouiller & de ſe tremper, comme
font celles des Oyſeaux de Terre, qui ſe
mouillent & ſe trempent aiſément, & ne
ſont pas capables de ſe ſoutenir ſur l'eau,
comme font celles des Oyſeaux de Mer,
qui ſont touſiours fort graſſes, & fort
fournies de duuet, pour les garentir de
l'humidité de l'eau, & pour les empeſcher
de ſe mouiller & de ſe tremper, comme
font celles des Oyſeaux de Terre, qui ſe
mouillent & ſe trempent aiſément, & ne
ſont pas capables de ſe ſoutenir ſur l'eau,
comme font celles des Oyſeaux de Mer,
qui ſont touſiours fort graſſes, & fort
fournies de duuet, pour les garentir de
l'humidité de l'eau, & pour les empeſcher
de ſe mouiller & de ſe tremper, comme
font celles des Oyſeaux de Terre, qui ſe
mouillent & ſe trempent aiſément, & ne
ſont pas capables de ſe ſoutenir ſur l'eau,
comme font celles des Oyſeaux de Mer,
qui ſont touſiours fort graſſes, & fort
fournies de duuet, pour les garentir de
l'humidité de l'eau, & pour les empeſcher
de ſe mouiller & de ſe tremper, comme
font celles des Oyſeaux de Terre, qui ſe
mouillent & ſe trempent aiſément, & ne
ſont pas capables de ſe ſoutenir ſur l'eau,
comme font celles des Oyſeaux de Mer,
qui ſont touſiours fort graſſes, & fort
fournies de duuet, pour les garentir de
l'humidité de l'eau, & pour les empeſcher
de ſe mouiller & de ſe tremper, comme
font celles des Oyſeaux de Terre, qui ſe
mouillent & ſe trempent aiſément, & ne
ſont pas capables de ſe ſoutenir ſur l'eau,
comme font celles des Oyſeaux de Mer,
qui ſont touſiours fort graſſes, & fort
fournies de duuet, pour les garentir de
l'humidité de l'eau, & pour les empeſcher
de ſe mouiller & de ſe tremper, comme
font celles des Oyſeaux de Terre, qui ſe
mouillent & ſe trempent aiſément, & ne
ſont pas capables de ſe ſoutenir ſur l'eau,
comme font celles des Oyſeaux de Mer,
qui ſont touſiours fort graſſes, & fort
fournies de duuet, pour les garentir de
l'humidité de l'eau, & pour les empeſcher
de ſe mouiller & de ſe tremper, comme
font celles des Oyſeaux de Terre, qui ſe
mouillent & ſe trempent aiſément, & ne
ſont pas capables de ſe ſoutenir ſur l'eau,
comme font celles des Oyſeaux de Mer,
qui ſont touſiours fort graſſes, & fort
fournies de duuet, pour les garentir de
l'humidité de l'eau, & pour les empeſcher
de ſe mouiller & de ſe tremper, comme
font celles des Oyſeaux de Terre, qui ſe
mouillent & ſe trempent aiſément, & ne

Sollicitus, & tremulo perquirit pectore, quisnam
Tam mente, ingenio, & musarum dotibus auctus,
Tam varia, tam docta, tam grandi carmine possit
Tanta Dei decora, & tanta miracula pangere?
Quisnam? Quem Phœbus genuit? Quem mater Apollo?
Quem Pallas? Quem Pierides? Quem Calliopea?
Quem Clio? Quem Thalia? Quem Polymnia? Quem Erato?
Quem Terpsichore? Quem Euterpe? Quem Urania? Quem Melpomene?
Quem Cithara? Quem Lyra? Quem Plectrum? Quem Barbitos? Quem Chelys?
Quem Tympanum? Quem Tibia? Quem Sistrum? Quem Cymbala?
Quem Chorus? Quem Thyrsus? Quem Hederæ? Quem Pampinus?
Quem Bacchus? Quem Satyri? Quem Nymphæ? Quem Sylvani?
Quem Pan? Quem Faunus? Quem Dryades? Quem Hamadryades?
Quem Naiades? Quem Oreades? Quem Nereides? Quem Oceanitides?
Quem Nereus? Quem Proteus? Quem Triton? Quem Glaucus?
Quem Delphines? Quem Phocæ? Quem Cete? Quem Balænæ?
Quem Sirenes? Quem Harpyiæ? Quem Centauri? Quem Sphinges?
Quem Chimæra? Quem Gryphes? Quem Pegasus? Quem Hippocrene?
Quem Parnassus? Quem Helicon? Quem Pindus? Quem Thessalia?
Quem Thessalia? Quem Pindus? Quem Helicon? Quem Parnassus?
Quem Hippocrene? Quem Pegasus? Quem Gryphes? Quem Chimæra?
Quem Sphinges? Quem Centauri? Quem Harpyiæ? Quem Sirenes?
Quem Balænæ? Quem Cete? Quem Phocæ? Quem Delphines?
Quem Glaucus? Quem Triton? Quem Proteus? Quem Nereus?
Quem Oceanitides? Quem Nereides? Quem Oreades? Quem Naiades?
Quem Hamadryades? Quem Dryades? Quem Faunus? Quem Pan?
Quem Sylvani? Quem Nymphæ? Quem Satyri? Quem Bacchus?
Quem Pampinus? Quem Hederæ? Quem Thyrsus? Quem Chorus?
Quem Cymbala? Quem Sistrum? Quem Tibia? Quem Tympanum?
Quem Chelys? Quem Barbitos? Quem Plectrum? Quem Lyra? Quem Cithara?
Quem Melpomene? Quem Urania? Quem Euterpe? Quem Terpsichore?
Quem Erato? Quem Polymnia? Quem Thalia? Quem Clio?
Quem Calliopea? Quem Pierides? Quem Pallas? Quem mater Apollo?
Quem Phœbus genuit? Quem musarum dotibus auctus,
Tam mente, ingenio, & tam varia, tam docta, tam grandi carmine possit
Tanta Dei decora, & tanta miracula pangere?
Quisnam? Quisnam? Quisnam?

Ad Thomam Morum Angliæ Cancellarium.

Vana mens in Indicis Cancellarium Indis
Quæ tibi, Morum, dedit, quæ tibi, Morum, dedit?

Ex quibus liquet, quod ſi ſuperficies ſecans ſphæram, ſecet
eam per centrum, ſectio erit circulus maximus: quia
ſemidiameter ſectionis, erit ſemidiameter ſphæræ.

Ex quibus etiam liquet, quod ſi ſuperficies ſecans ſphæram,
ſecet eam per centrum, ſectio erit circulus maximus: quia
ſemidiameter ſectionis, erit ſemidiameter ſphæræ.

Ex quibus etiam liquet, quod ſi ſuperficies ſecans ſphæram,
ſecet eam per centrum, ſectio erit circulus maximus: quia
ſemidiameter ſectionis, erit ſemidiameter ſphæræ.

Ex quibus etiam liquet, quod ſi ſuperficies ſecans ſphæram,
ſecet eam per centrum, ſectio erit circulus maximus: quia
ſemidiameter ſectionis, erit ſemidiameter ſphæræ.

Ex quibus etiam liquet, quod ſi ſuperficies ſecans ſphæram,
ſecet eam per centrum, ſectio erit circulus maximus: quia
ſemidiameter ſectionis, erit ſemidiameter ſphæræ.

Ex quibus etiam liquet, quod ſi ſuperficies ſecans ſphæram,
ſecet eam per centrum, ſectio erit circulus maximus: quia
ſemidiameter ſectionis, erit ſemidiameter ſphæræ.

Ex quibus etiam liquet, quod ſi ſuperficies ſecans ſphæram,
ſecet eam per centrum, ſectio erit circulus maximus: quia
ſemidiameter ſectionis, erit ſemidiameter ſphæræ.

Ex quibus etiam liquet, quod ſi ſuperficies ſecans ſphæram,
ſecet eam per centrum, ſectio erit circulus maximus: quia
ſemidiameter ſectionis, erit ſemidiameter ſphæræ.

Ex quibus etiam liquet, quod ſi ſuperficies ſecans ſphæram,
ſecet eam per centrum, ſectio erit circulus maximus: quia
ſemidiameter ſectionis, erit ſemidiameter ſphæræ.

Nec fuit ullus adhuc, qui non sua carmina mallet
Quàm Pseudo Homeri, Pindarum, aut Flaccum legere.
Ergo ne pereant, & ne tu ipse perire videare
Pseudo Homeri, Pindarum, aut Flaccum lege.

Ex epigrammatibus Martialis, lib. 10. ad Pontilianum.

Non recito, nec dicta meis nec carmina mittam,
Ne mihi tu reddas pro mea dicta tua.

Ex epigrammatibus Martialis, lib. 12. ad Cottam.

Si quis forte tuos, Cotta, recitabit libellos,
Et dicet, nostros esse putabis eos.

Ex epigrammatibus Martialis, lib. 1. ad Lupercum.

Si dicere hexametros ausus fuero,
Aut scribere versiculos amore tactus,
Haec me carmina non Maro Vergilius,
Maro Vergilius, Naso poeta tener,
Non Ponticus, Bassus Propertius,
Nec Cinna doctus, Pollio grandisonus,
Non hendecasyllabi disertus
Catullus tibi, Flaccus aut Varrius,
Nec si plura velim dicere, Memmius,
Non Gallus, non Tibullus, aut Severus,
Non Pedo, non Nomentanus, ipse non
Pastor Bucolicos simplex agresti
Qui nostros populos regit Tityro,
Non si Pierio mihi detur ore loqui,
Aut Calliopea, aut Clio, aut Melpomene,
Non si Phoebus ait, Carmina, quae canis,
Mea sunt, dicere me, Phoebe, canente negem.

Ex epigrammatibus Martialis, lib. 8. ad Fidentinum.

Recitare cum te, Fidentine, non possim
Nec velim libellos,
Quos per omnium virorum
Et per omnium deorum
Sacra mitto supplicesque
Dum tibi, Fidentine, turpe non sit
Nec mihi, Fidentine, triste non sit
Ut mihi, Fidentine, molle non sit
Manus hoc inane lentumque
Quod nec imperare nec precari
Nec vocare nec tacere
Nec movere nec quietus ferre
Nec loqui potest nec audire.

Ex epigrammatibus Martialis, lib. 1. ad Fidentinum.

Non recito, nec dicta meis nec carmina mittam,
Ne mihi tu reddas pro mea dicta tua.

Ex epigrammatibus Martialis, lib. 12. ad Cottam.

Si quis forte tuos, Cotta, recitabit libellos,
Et dicet, nostros esse putabis eos.

Ex epigrammatibus Martialis, lib. 1. ad Lupercum.

Si dicere hexametros ausus fuero,
Aut scribere versiculos amore tactus,
Haec me carmina non Maro Vergilius,
Maro Vergilius, Naso poeta tener,
Non Ponticus, Bassus Propertius,
Nec Cinna doctus, Pollio grandisonus,
Non hendecasyllabi disertus
Catullus tibi, Flaccus aut Varrius,
Nec si plura velim dicere, Memmius,
Non Gallus, non Tibullus, aut Severus,
Non Pedo, non Nomentanus, ipse non
Pastor Bucolicos simplex agresti
Qui nostros populos regit Tityro,
Non si Pierio mihi detur ore loqui,
Aut Calliopea, aut Clio, aut Melpomene,
Non si Phoebus ait, Carmina, quae canis,
Mea sunt, dicere me, Phoebe, canente negem.

Ex epigrammatibus Martialis, lib. 8. ad Fidentinum.

Recitare cum te, Fidentine, non possim
Nec velim libellos,
Quos per omnium virorum
Et per omnium deorum
Sacra mitto supplicesque
Dum tibi, Fidentine, turpe non sit
Nec mihi, Fidentine, triste non sit
Ut mihi, Fidentine, molle non sit
Manus hoc inane lentumque
Quod nec imperare nec precari
Nec vocare nec tacere
Nec movere nec quietus ferre
Nec loqui potest nec audire.

Meie ist Sagbaum und Sagbaumholz. Das Wort ist
Neutr. Die Grundform lautet meia. Daraus
entstand durch Umlaut meie, und durch Brechung
meige und mîge und endlich mei, mî.
Durch einfach harte Aussprache entstand Meiche,
Meig, Meik, Mîg, Mîk, Mîch, Mîch.
Die Form Meie ist die ältere und reinere.
Sanskrit: Meda, Fett, Mark, Saft.
Gothisch: Mizdô, Lohn, Miethe.
Altnordisch: Meidr, Baum, Stamm, Stange.
Altsächsisch: Mêdo, Lohn, Miethe.
Angelsächsisch: Meid, Lohn, Miethe.
Altfriesisch: Mêde, Lohn, Miethe.
Althochdeutsch: Mêta, Lohn, Miethe.
Neuhochdeutsch: Meide, Lohn, Miethe.
Vergl. Alt. Zeitschrift für Deutschland. Leipzig
1841. Bd. I. S. 385. Mêda, Lohn, Miethe.
Vergl. Zur Alterthumskunde. Leipzig 1846. Bd. I.
S. 385. Mêda, Lohn, Miethe.
Mêdo, Lohn, Miethe.
Mêdo, Lohn, Miethe.
Mêdo

Una donna Spagnuola ama un Fiorentino, e
fattasi Turca,

ne uccide colui, che per moglie l'haueua sposata.

Non è dubbio alcuno, che la Fortuna non habbia
grandissima forza, & potere in tutte le cose della
vita humana, & massimamente in quelle, che
sono di gran lunga maggiori, & più importanti,
che quelle, che ci sono di minor conto, & stima.
Et ben che spesse volte ella ci dia segni manifesti
della sua instabilità, & leggerezza, non di meno
per la cecità, che ne gli occhi della mente ci
porta, non ci auediamo, che ella ci sia nemica,
se non quando ella ci ha fatto il colpo addosso.
Et se pure alcuna volta ci auediamo, che ella ci
sia contraria, non sappiamo, ò non vogliamo
schifare i suoi colpi, ò per la nostra poca auedu-
ta, & troppo grossa natura, ò per la nostra
troppo ostinata, & ferma credenza, che ella
habbia sempre da essere nostra amica. Et

Amore, & Fortuna, & Caso infastidiscono grandemente
gli huomini, & le donne, che sono in
questo mondo, & massimamente quelle, che
sono di alto affare, & di gran conditione.
Et ben che Amore, & Fortuna, & Caso siano
tre cose differenti, & separate l'una dall'altra,
& che ciascuna di loro habbia il suo particolare
effetto, & la sua propria natura, & qualità, non
di meno spesse volte auiene, che tutte tre insie-
me si ritrouano in una cosa medesima, & che
tutte tre insieme fanno il medesimo effetto, &
che tutte tre insieme hanno la medesima natura,
& qualità. Et questo auiene, perche Amore

In nuptias D. Caſpari Vosbergij, & lectiſſimæ matronæ Barbaræ Panhuſiæ.

Optatus toties, & tot dilatus in annos
Ad ſua iam tandem tempora venit Hymen.
Ipſe moræ precium diuturnaq; tædia penſat,
Et ſteriles noctes diluit, æquus Amor.
Seu faciem ſpectes: nihil eſt niſi virgine dignum;
Illæſuſq; animi perſtat in ore pudor.
Siue animi vultum: leges perferre maritas,
Et ſoli didicit poſſe placere viro,
Et matronales caſto ſub fœdere mores,
Et docte famulas flectere poſſe manus.
Ah quoties dices, nimium natura negauit
Virginibus! minus eſt quod ſibi turba petit!
Quid referam cenſum, quem nec contemnere turũ eſt?
Hunc vulgo ſapiens, nec male vulgus amat.
Aſpicis & paruum qui ſe tibi donat pũlum,
Hæc quoq; dos ad te non onerosa venit.
Ille pudicitiam vel ſolo vindicat ore
Matris, & abſoluit gaudia prima thori.
Quamq; probat caſtam, ſterilem negat eſſe parentem.
Sponſorem lepidum poſteritatis habes.
Quis dubitet certos à te ſperare nepotes,
Si nondum genitor iam pater eſſe potes?

Aliud.

Stirps non degener optimi parentis,
Nec laus vltima maximi Senatus,
Quem non cœcus amor, nec impotenti
Cypris deuia ſauciauit ictu,
Et qui ſpicula vana machinatur
Imbellis puer, arbiterq; formæ
Inſanus furor & leuis iuuentus;
Sed mens ardua, patriæq; nata,

Seu

Seu pacem moderatur inter arma,
Et suffragia dirigit Walachra;
Seu magnæ Themidos grauis satelles
Iustum gentibus indicas & æquum:
Tandem sidera nec maligna fata
Non inertibus annuére votis.
Iam post munia cuncta, poscq: honores
Diceris quoq; publice maritus:
Iam noctes quoq; consecrabis illi
Cui tot patriæ dies dedisti.
Ipsa hæc gaudia pura basiorum,
Istæ deliciæ facetiæque,
Queis Cypris madet & madent amores,
Laticlauia purpuraque spondent,
Et fasces meditantur & secures.
Priuatum nihil est, nisi voluptas.
Exactæ veneres, cupidinesqu:,
Nec domestica turba liberor m,
Sed iuris dominus togæque iudex
Isto à sanguine poscitur Senatus.

In Pauli Rubenij p æstantiss. pictoris nuptias.

Ille decus rerum, cedit cui tota vetustas,
Et pariter Coæ Parrhasiæq; manus.
Ausus inaccessos heroum ducere vultus
Sacraq; diuina principis ora manu,
Cesserat ignoto (quis enim non cedit?) amori,
Et teneræ lusus virg itatis erat.
Pinxerat in toto festiuum pectore vultum,
Mortales lepidè tangere nata Venus.
Ah quoties sæuam conatus fallere curam
Arte sua, cessit victaq; terga dedit!
Ah quoties blandam dominæ duxere figuram,
Conantemq; iterum destituere manus.
Exorandus erat facundo Brantius ore.

Sed niueum pectus, qualia Phœbus amat.
Et magis accendit soceri præstantia mentem,
Quem celebrem tanto nomine fama canit.
Sed tamen & flectit socerum tangitque vicissim,
Et similem simili captus amore capit.
Cumque suo iungit germani nomine laudes,
Et merito fratrem vindicat ipse sibi.
Iam patuit toti virtus Rubenia mundo,
Lectoremque sibi qua patet orbis habet.
Hæc quoque persuadent: cedunt genitrixque paterq;:
Dat quoque paulatim victa puella manum
Iam tibi felicem iuuenis dignissime noctem
Numina concedunt, nec negat ipsa Venus.
Incipe festiuos socero debere nepotes.
Et simili totam prole beare domum.
Sic qui sæpe soles alienum ducere vultum,
Ludendo melius iam dabis ipse tuum.

In Emblemata Horatiana Otthonis Venÿ.

Socraticos fontes & linguæ diuitis vber,
Et quicquid sacri porticus omnis habet,
Quicquid Democritus risit, quod fleuit vbique
Qui sapiens cœcum condidit autor opus,
Et quicquid Samiæ dixere silentia linguæ,
Et qui sollicitos non putat esse Deos,
Vidit. & exiguum contraxit Flaccus in orbem,
Nullius addictus verba magistra sequi.
Vidit & Otthonis mens æmula: nec mora cœlum
Sumpsit. & hinc nobis gloria, surget, ait.
Hactenus humana sapientia voce locuta est,
Nunc primum humana pingitur illa manu.

In Dominici Baudÿ Poemata.

Baudi, quem proprio Genius donauit Iambo,
Et lepor, & priscæ simplicitatis amor,

Et niuei

Etniuei mores, & quam nec dicere possum,
Non protrita Venus, non peregrina tamen
Sanctaque libertas, nec cuiquam obnoxia virtus,
Vix sceptris pauidas subdere nata manus,
Talia saturno quondam sub rege poëtas
Credibile est magni: sæpe dedisse Deis.
Talia festiuis cecinisse poemata Graijs
Fecibus obductos credimus ora viros:
Libera cum tellus, & adhuc sub vatibus esset
Vel terror scelerum vel pietatis honor.
Seu libet audaci leges præscribere Baccho,
Paret, & ad leges flectitur ille tuas.
Seu libet ingentes irarum effundere vires,
Archilochi nunquam doctior ira fuit.
Quid metuis? magnis virus solenne poëtis
Inuidiam? risum non feret illa tuum.

In Amores ab Otth. Vanio delineatos.

Cum primum patrio visa est è gurgite Cypris
Tollere fessa caput rore fluentis aquæ.
Qualis erat, talem venienti reddidit æuo,
Et secum iussit viuere, Coa manus.
Paulatim niueæ credebant corpore guttæ,
Iurares tremulum surgere semper opus.
Læua videbatur lymphis illudere palma,
Stringebat tenues altera palma sinus.
Doctior Otthonis tot dextera nutrit Amores.
Quot gemitus & quot gaudia nutrit Amor.
Armati pharetris occurrunt vndique Diui,
Attollunt rigidas, sed sine luce, faces.
Et quamuis maneant, geminas libranturin alas,
Et nil cum noceant, spicula sæua gerunt.
Si fas est, Venus ipsa tuo concedit honori,
Iam toties nati cuspide læsa sui.
Si fas est, similes, Væni, speramus Amores,

Sæuius armatos & magis innocuos.

In obsidionem Harlemensem Græcam Nic. Wassenarij.

Harlemi decus inclytamque laudem,
Et notam nimium fame fideque
Fortunam veteri parem Sagunthо,
Wassenarius eripit tenebris;
Non Musis Latijsque Barbarisque,
Sed Graijs, quibus est nihil negatum.
Gaude non peritura, quæ peristi:
Iam vinces superata. Sic Homero,
Graio carmina diuidente plectro,
Troia quæ perijt, perire nescit.

Erotopægnium.

Hesterna mea lux mihi luce impressérat vdum
Basiolum, pura dulcius ambrosia.
Erubui, colloque incumbens languidus, ignea
Percurrens tremulis lumina luminibus,
Demisso capite ac defixis vultibus hæsi,
Et leuiter dixi sic, mea vita fanes?
Nec mora subridens, tepido sufflauit ab ore
Nescio quid tota dulcius ex anima.
Moxq; iterumq; iterumq; iterumq; refinxit,
Dum penitus totam combibit ore animam.
Nunc feror infelix anima sine perque latebras
Perque vias omnes me sine solus eo,
Heu anima infelix caret Heinsius. ille tot vdis
Pressus basiolis vndique, funus abit.
Ah miser ah quærit sese Heinsius hei mihi tene
Vendere tanti illa, lux mea, basiola?
Sic equidem est animam misero subducis amanti,
Inque tuo nunc me pectore, vita, geris.
Ah lachrimer? quid agam? lachrimis tuegar illa moueri,
Quæ tantum lachrimis pascitur vna meis.

Basio-

Basiolum poscam: totusq; in vultibus hærens
Halitibus pascar illius, illa meis.
Sic mihi sic certum est: animam sic rursus eandem
Inueniam, rursus perdere si potero.

In Codrum.

Nuper basia nostra, nostra nuper
Legit basia Codrus, & repente
Subrisit leuiterque molliterque,
Et mel Cypridis & venenum amoris,
Sed blandum nimis & nimis suaue,
Dixit basia nostra. & vsque tales
Optauit sibi basiationes.
At postquam mea basia & lepores,
Et totos bibit imbibitque amores,
Mire callidulamque amabilemque,
Nostram scilicet optimam Nerillam,
Blandum poscere basium iocosque
Cepit molliter: imminesque totis
Risit basia diuidens labellis.
Sed post basia multa multa tandem,
Post tot basia rursus illa & illa,
Venter huic tumidusque turgidusque
Paucis post superi fuit diebus.
Miræ discipulus suauitatis,
O ipso quoque doctior magistro:
Qui non colla modo genasque & ora,
Sed ventrem quoque basijs lacessit.

Nerlouvium sive Infelix Amor, Ecloga Bucolica, ad Ianum Dousam.

Scilicet haud nobis tantum licet esse poëtis,
Dousa, quibus patriæque vrbes populique furentis
Bulcia sordentes inuadunt carmina curæ:

Quantum quæ placidis indulgens otia campis
Gens vitæ ſecura ſuæ, pecora inter & inter
Saxa leueſque vmbras & mollia numina ruris
Pectore ſecuros tranquillo ruminat ignes.
Tityrus & pulcher Lycidas, huic cura Neæra;
Luſca Neæræ quidem, ſed enim ditiſſima lactis:
Huic Niſæ vicinus amor. Nordvvicides ambæ,
Ambæ formoſæ Nordvvicides: illa capellas
Promptior, hæc hædos compellere doctior hœdos.
Pulchra Neæra quidem Licidæ: tibi Tityre Niſa
Niſa fuit: cæcus, pueri, Deus vrit amantes.
Inter oues ergo placidas teſteſque capillas
Sic prior argutum Lycidas effudit amorem,
Carmine, quod noſter tacite ſublegit Amyntas.
Lentius ô noſtræ procedite lentius agnæ.
Pulchra Neæra ſuos in gramine condidit artus,
Dormit pulchra Neæra, leues accedite venti.
Pro Zephyro Zephyriti (Deo non credimus vlli)
Lactea tranquillo percurras pectora motu.
Dormit pulchra Neæra: inſani ſiſtite tauri,
Siſtite, nec dulcem mugitu rumpite ſomnum.
Lentius ô noſtræ procedite lentius agnæ.
Bis leuiter ſæuum voluidefendere ſolem,
Bis metui mollem pauidus turbare ſoporem.
Dulcis Somne pater certe es Deus. ipſe ego nuper
Inter lilia fuſus odoratoſque Hyacinthos
Viſus eram blandos cumpellere montibus hœdos,
Viſus eram blandæ ſupponere colla Neæræ.
Lentius ô noſtræ procedite lentius agnæ.
Et iam corpore corpus & oribus ora fouebam,
Dulceque neſcio quid ſpirauimus, ictaque linguæ
Pendula lingua natabat, & albo mollior hædo
Halitus occulto perfuderat oſſa calore,
Et Somnus mihi numen erat, nec ſomnia credi
Illa merebantur: fuerant ſed ſomnia tantum.

Lentius o nostræ procedite lentius agnæ.
Certe Somme pater breuis es Deus: cessauit ille,
Quæque dedit solus, rapuit mihi gaudia solus.
Bisque vale dixi formosa, locumq; notaui,
Bisque iterum saxo volui recubare sub illo,
Bisque eadem optaui mihi somnia sed mea vota
Naides, & pulchræ Dryades lusere puellæ.
Lentius o nostræ procedite lentius agnæ.
Quin thalamum mea Vita, simul, quin iungimus ora?
Lætus Hymen Hymenæe pater cantabit Iolas,
Et Crotale dulcem versabit in igne polentam,
Spargens humida mella, laboratamque farinam:
Phyllida Damœtas, & Amaryllida ducet Amyntas,
Vicinus teneram cantabit Tityrus Æglen:
Lentius o nostræ procedite lentius agnæ.
Dote nec insanus mecum certauerat Alcon,
Nec vester Lycidas nec pulchri filia Codri:
Sunt mihi bis deni, totidem cum matribus, hœdi:
Sunt & opes, quas semper auus mihi seruat Alexis,
Fistula molle sonans: celebris qua sæpe Menalcas
Flexit aberrantes Nordvvico è littore tauros.
Lentius o nostræ procedite lentius agnæ.
Velamenque sub hoc mater quod texuit antro;
Artis opus raræ: croceo nam stamina limbo
Ambiit & summas distinxit pellibus oras.
Quod toties frater cum posceret inuidus Ægon,
Hoc Lycidæ seruamus ait: dum pleniorannis
In thalamum pulchræ migrabit & oscula Nymphæ.
Lentius o nostræ procedite lentius agnæ.
Sic Lycidas: dulcem Lycidæ sic Tityrus ignem
Excipit, errantes numerans per prata iuuencas.
Aurea Nisa tuæ pulcherrima nata parentis,
Te tenuem nigramque & multo sole perustam
Improbus affirmat Lycidas mihi pulchra videris,
Mollis, dulce tuens: sed ferrea ferrea certe es.

Nam-

Namque antrum bis mane, bis omnia pascua frustra
Præterij, pecudesque tuas: voluiq; videri
Pelle noua circum niueoque incinctus amictu.
Aurea Nisa tuæ pulcherrima nata parentis.
At tu auersa feroxque meos non cernis amictus.
At tu auersa feroxque meos non cernis amores.
O lachrimæ! o vmbræ Nordvvicides! illaque nigris
Nympha supercilijs! viridi cui semper in antro
Dulcia supplemus repido mulctralia lacte,
Et geminos clam matre duos subduximus hœdos.
Aurea Nisa tuæ pulcherrima nata parentis.
Dicite lasciuæ Cadvvicides, inclyta ponti
Turba, maris spumis, & vestra mollior alga,
Non ego sum pulcher? non natus ad oscula: certe
Mater auo similem Corydoni dixit, & ipsa
Thestylis ipsa suo me prætulit inuida Codro,
Et mollis Crotale. & vicini nata Myconis.
Aurea Nisa tuæ pulcherrima nata parentis.
Et quoties saturas Cadvvici cogimus agnas,
Exiliunt ridentque omnes, tangique recusant,
Et metuunt sperantque simul: fugiuntque sequentem,
Et fugienti instant, & inania murmura fingunt,
Et metuo, inuitus ne cogar: & oscula sæpe,
Dulciaq; auerso despexi gaudia vultu.
Aurea Nisa tuæ pulcherrima nata parentis.
Certe ego (nam memini) tenui lanugine malas
Vix dum pictus adhuc, gelido qua flumine Rhenus
Labitur, & glacie flauentem cingitur alueum,
Cum pastoribus hic sua iungunt mollia Nymphæ
Corpora, cum gelidis nixæ vestigia lymphis.
Percurrunt patrium lepidæ Nordvvicides amnem.
Aurea Nisa tuæ pulcherrima nata parentis.
Certe ego bina tuli tibi basia corque peruasit
Lenior extemplo mihi motus, & altera fixi,
Et Lycidæ, nunquam, dixi, mihi talia mater

Quam-

Quamuis ſæpe thoro mecum ſe iunxit eodem.
Non genitor tulit ipſe: paterque in fronde Palæmon
Riſit, & obſcura latuit circunda tua alga.
Aurea Niſa tuæ pulcherrima nata parentis.
Scilicet ex illo mihi tempore mollior æſtus
Pectus habet: nec me velut ante & gramen & herba,
Nec iuuat vt prius, inter oues, interque capellas
Cum Damales fuſca choreas deducere nata:
Nec iuuat occulto ſub gramine nocte latentem
Lugduno reduces furtim terrere puellas.
Aurea Niſa tuæ pulcherrima nata parentis.
Et quoties blandas genitor me mittit ad agnas,
Et quoties graras genetrix me mittit ad herbas,
Neſcio quæ tepidos febris noua paſcitur artus,
Neſcio quis nouus ardor habet conſultaque nuper
Baucis anus vicina, tui vicina Lycoræ,
Tityre dixit, amas: & credere cogimur illi.
Aurea Niſa tuæ pulcherrima nata parentis.
Sic pueri cecinere: leues in fronde capellæ,
Cumque ſuis blandæ ſalierunt mattibus agnæ.

In Iohannis Gernandi F. Magiſterium anno XIII.

Non vſitatis vectus oloribus
Dircæa qualem progenuit palus
Phœbeio dilecta Nicro
Rura peram præcunte Rheno,
Quid de Bataua ductus origine
Centum ſuperbus per populos trahit
Vim cærulam vndarum Gradiuo
Certus amor, Semeleſque nato.
Primuſque terris dicere perſequar,
Gernande, quis te ſuſtulerit Deus,
Supraque mortales caducæ
Legis, & immemorem iuuentæ,
Æquiſque mecum conditionibus

Æuo

Æuo minores ire per impetus,
Annoſque vitæ negligenter
Et ſteriles agitare Lunas.
Iam nunc paternæ debita purpuræ
Aſſurgit ætas, Socraticam domum
Emenſa virtutiſq; duræ
Conſiliis, veniens in æuum
Munita pectus nixaque ferrea
Antiquioris vi ſapientiæ:
Quali vel incompti Catonis
Cor rigidi patiens honeſti,
Victore maius Cæſare, fataq;, &
Neceſſitatem rupit aheneam:
Sortem recedentem & ſuperba
Mente, Deos toties labantes
Auertere æquo lumina dedocens
Puroque iuſto, cui patriæ comes
It ſancta libertas fideſque, &
Propoſiti generoſus ardor.
„ Mens alta iuſtis nixa ſecuribus,
„ Auctorque recti caſta ſcientia,
„ Centumque radices ſub imo
„ Pectore agens animoſa virtus
„ Errore mentem diluit impio:
„ Primum beatis fixa ſcientiis,
„ Conuerſa mox altos in vſus,
„ Et populum vitio fauentem
Sereniore qua tamen ocio
Alterna mitis tempora diuides,
Occulta cauſarum, & negatæ,
Inuenies numeros arenæ.
Quo Capricornus, quo melior Leo
Fluctu pauentes ſolliciter rates:
Quo nymbus Hœdorum, feroxque
Hæmonio iaculator arcu

Intenteæ

Intentet atras æquoribus minas,
Torroque caues gurgite vis sali
Impune circumsulter, vndæ
Imperio dominæque Lunæ.
„ Ciuilibus mens functa laboribus
„ Solui vicissim gaudet. & in sinu
„ Vitare Naturæ parentis
„ Sollicitos populi tumultus.
Spes innocenti maxima curiæ,
Legumque custos & sceleri pauor
Venture, fallacisque turbæ
Consilio patriæ ruenti,
Vtcumque cœli missus ad imbios
Terræque tractus gentibus imperas;
Nec vocis expertes lyræque,
Nec cytharæ vacui sequemur.

In Natalem Iosephi Scaligeri.

Hetrusca magnæ progenies domus,
Vinci dolentis gloria Cæsaris,
Per regna Musarum, per amplos
Iuliade proauûm triumphos
Regesque Thuscos; parce pater pater,
Canumque curis subtrahe verticem:
Est meta, feruentemque mentem
Herculeæ prohibent columnæ,
Sæpe obligatus muneribus tuis
Recurrit annus. nec domino suo
Indulget ætas inuidumque
Tempus abit properante curru.
Nobis iuuentas, plenaque sanguinis
Vis alta pulsat pectus, & aureus
Lanuginum pictor, virentem
Flore nouo subiit genarum
Autumnus orbem: purpureis tibi

In obſequentes temporibus niues
Spargit ſenectus auſaque alta
Et patrios animi calores
Includit ætas. te Superûm preces,
Et gens auorum regia cœlitum
Poſcunt Olympo: te ſupremum
Scaligeri repetent tyranni
Humi morantem: Quod ſupereſt, tibi,
Securus indulge, leueſque
Conſiliis adhibe Camœnas.
Qualem, vetuſtis temporibus nihil
Ceſſura noſtri littora Nerei,
Gioti reluctantem Pelaſgis
Et latiis genuere Muſam.
„ Parcus bonorum commoda ſæculi
„ Certis reſignat temporibus pater,
„ Nec cuncta non æquus ſub vno
„ Exhibuit ſua dona cœlo.
Te nec nepotum cura, nec anxia
Spes liberorum pectora diuidit,
Arcuſque præterfectum, & acres
Cyprigenæ pueri ſagittas
Beate, quanuis nec thyaſi potens,
Nec ſub iuuenco diſſimules Deum,
Graiuſque dextra fulminator
Enceladi ferias parentem.
Sic nec morantii ſegnis inertia
Virtutis ingens opprobrium, neque
Ignobili ſerpens veneno
Pieridum violator Euan
Olim patentes pectoris ignei
Iuuaſit arces? integer arduos
Vifure Diuos heic corollas
Heic tepidas tibi ponit aras
Deuota Muſis Heinſiadæ manus,

Scrif-

Seriſque natus Douſa nepotibus.
Hic, hic, pater lætus quotannis
Propoſitique reus Lyæi
Diem morabor. Vos comitum manus
Ciete fauſtis nomina vocibus:
Totumque ſeruate immerentes
Iuliadem prohibete Diuos.

Ad Erycium Tuscanum.

Non ſic Oreſti ſidus aſtitit ſuo
Phocæa quem tellus tulit,
Cum matris igne vultibuſque territus
Laſſauit vltrices Deas,
Quam tua hoſpitalem poſtquam iniuimus larem:
Tecum mihi concordia eſt:
Non ſi per igneis ire candenteis pares,
Amice, & vltimum latus
Septentrionis defatigatum minis
Et aſpero crudum gelu,
Vel qua vagantem preſſit Alceides pedem;
Gadeſque terrarum extimæ
Ponto cadentes audiunt Phœbi rotas,
Ignauus accurram comes.
Nec ſi leænæ vis reſurgat igneæ,
Capramque coniungat leæ,
Dapeſque noſtras ore & vnguibus trahant
Ditis venenoſæ ſtriges,
Quales paratis aſtitere ferculis,
Profana Phinei cohors,
Vſquam reuellar: ſic potentibus Deis:
Sic Delio viſum fuit.
Nec ſi trilinguis Tænarum ſeruet canis,
Vi irruente Theſeo,
Tecum recuſem, Putcane, pallidas
Inuiſere Vmbrarum domos;

Sedesque noctis, impiisque Manibus
Inenatabilem Styga.
O & meorum prima pars sodalium,
Sacrumque posteris caput.
Non vt tremiscas triste liuoris malum,
Et seculi diras aues,
Quas imperita tollit indignatio
In proximum cœlo genus,
Aut inchoatis hactenus laboribus
Musisque subtrahas manum:
Sed vt superbus inter ignauos eas:
Adoreaque nobilis
Ipsoque laudis gloriæque lumine
Imbelle proteras pecus:
Qualis volucris fulminatoris Dei
Cum credidit cœlo caput,
In altiora fertur, obstrepentium
Secura, quas tellus habet,
Nubesque penna scindit, & flammam Iouis
Contra intueri nil pauet.
Vel vt cruentis per iocum vibicibus,
Qualis Lycambeus gener,
Premas inertes; siue pungendo lubet,
Seu forte cæsim mauoles:
Non parcere vllis certus inuidentibus
Virtute sat potens tua.
Seu te Menippi seu Bionei iuuant
Non inuerecundi sales,
Nihil dature longa quod mergat dies
Aut impotens obliuio;
Ipso furore maior allatrantium.
Vt sæua tigris aut aper
Abit molossos inter & pedem struit,
Dentis relecturus notam.

Ios Scaligero post Hesiodum suum.

Hactenus ignauo mens indignata labore
Imbelles sequitur curas, & præmia vulgi:
Mox me siderèas tecum transcendere metas,
Sublimesque orbes stellarum, & cœrula templa,
Iuliade pater aspicies, æthera vastis
Distinctum signis, & magni mœnia mundi.
Qui me cunque Deus, mentisque erecta cupido,
Et sanctæ virtutis amor popularibus auris
Altius extollet, centumque audacibus alis
Temporis excedam contagia; non ego sanguis
Degener aut mentem tenui percussus amore,
Mollibus insuescam latebris ignobilis oti.
Sed leuibus rerum studiis desueta teneri,
Paulatimque imitata suos mens altior annos,
Ibit in exemplum: seu me fortuna reductum
Plausibus excipiet populi, fremituque secundo,
Inter opes priscas proauorum, & dulcia rura:
Gandauumque meum, magni incunabula quondam
Cæsaris, & nostros nunquam tacitura dolores,
Aspiciet celsas patriæ dare iura per vrbes.
Siue eadem vitæ series, atque aspera fata,
Fata, quibus iamdudum oculos auertit Apollo;
Detineant procul à patria amplexuque meorum.
Interea primæ dent hæc solatia Musæ,
Securæ maiorum operum: dum cætera desunt,
Parnassum satis est facili lustrasse chorea.

In Caroli Clusii Exoticorum libros.

Naturæ ludentis opus, suspensaque mundi
Inter anhelantes diuerso carcere ventos
Machina, quam stellis ardentibus aureus ambit
Iupiter, & vastum Nereus molitur in orbem;
Cui tantum de te licuit? quisue incola terræ

Has primum produxit opes? quæ cærula puppis,
Et solis radios, & iam non vltima Thules
Littora, vel nuper positas egressa columnas,
Ditibus his primum patriam donauit opimis?
Scilicet in priscas series, occultaque rerum
Sæcula, vel notum nec adhuc mortalibus æuum
Voluimur. aut solis pudor est nescire Batauis,
Quicquid mundus habet vel quicquid fila Nerei
Ventorum dominis, alienis seruat in oris.
At Natura parens, immensi conscia mundi,
Sidereos inter tractus atque æthera magnum,
Carole, te vastum quondam circumtulit orbem,
Euectum ingenti curru; quem bellua Gandæ
Traxit, & immanis Matutæ è littore serpens,
Centum orbes, centumque vndosa volumina torquens:
Arduus. & lentam tarde demissus in aluum.
Astabant toruæ facies, incognita cete
Oceano patrique, & quos te nomine dicam
Ignauum pecus, & visu deformia Phocæ
Corpora, vel tandem populis sic cognitus Histrix?
Hic fulgentis opes Orientis, & vltima seri
Dona recognoscis populi, Famæq; superbis
Postibus affigis, spectanda nepotibus olim,
Exuuias terræ ingentis; monumentaque mundi
Diuitis, & longum fama diffundis in æuum.
Accurrunt rapidæ puppes, victorque Batauus
Æquoris audaces Neptuno immittit habenas,
Stans alta in puppi, Boreæque immanibus alis.
Imperat, & longas à tergo diuidit vndas.
Nec visas populatur opes, miracula rerum;
Herbasque plantasque & quæ se tollit Arundo,
Æmula malorum spatiis aut arboris altæ.
Transcribitque tibi, nec se cognoscit in iliis.
Æquora viderunt alios emergere Coruos,
Et Cynonis auem: Stellasque in littore nautæ

Hor.

Horruit.& Quercum mediis inuenit in vndis.
Salue magne pater,quem non rationis egentem
Pallidus obscuro Phlegethon damnabit Auerno,
Infamisque Acheron.ignauaque ianua lethi:
Sed sublimis honos,& solui nescia virtus,
Per varias populorum oras & mœnia raptum,
Indigetem magno tandem donabit Olympo:
Miratur rerum facies.stupet obuia turba
Europæque Asiæque:& tanto assurgit honori.
Qualis ab Auroræ populis,&diuitis Hermi,
Indorum spoliis,& capto squallidus auro,
Liber ouans,curru ardentem conscendit Olympum,
Antiquasque Deûm sedes;Berecynthia mater
Astitit,& centûm summisit ad oscula turres;
Frondoso occurrens gremio : dextramque tetendit
Iupiter,& vastum tonitru perterruit orbem.
Scilicet & quis me.superi.dum pectora sanguis
Pulsat adhuc ardorque ingens atque indolis altæ
Conscia mens,nullo curarum obsessa tumultu,
Taprobanes inter saltus,aut littus Iauæ
Sistat & occultos Naturæ admittat in ausus.
Non ego securus metuam quodcunque pericli est.
Ingentem Batauo de littore soluere puppim,
Votaque Neptuno faciam,magnoq; parenti,
Nymbosasque hyemes inter.ventosque furentes,
Plurima lustrato referam tibi munera mundo;
Pars operis nonnulla tui. Sic Orphea quondam
Turbidus in cœtu sociorum aspexit Iason,
Carminis intentum numeris,aut vela legentem.

Ad Iosephum Scaligerum pro Silio suo.

Iuliade,magni laus & sublimis imago
Cæsaris.ingeniiq; hæres decorisque paterni
Postuma lux,consorsque animæ maioris ab alto
Magne senex,cui se tandem mutanda dederunt

Tempora, tot priſcis veterum labefacta ruinis.
Cui vaſti ſtellarum orbes, & mœnia cœli,
Totaque Naturæ validis innixa columnis
Machina, diuiſos ſummittens cardinis axes
Vi mentis perrupta patet, lux publica cunctis
Exoriens, cæcaſque errorum mille tenebras
Diſcutiens, totaſque illuſtrans lumine terras,
Haud vſquam genitore minor, mens ipſa parentis
Naturæque audacis opus: cui Dædala rerum
Mater, inexhauſtos naſcenti indulſit honores,
Extremum conata decus, totoſque labores
Et vires emenſa ſuas, ſeſeque coacta
Vincere, dum tantum terris educere lumen,
Æqualemque patri, & veſtigia nota ſequentem
Cerrat & antiquas Fatorum excedere leges.
Humanumque genus, cæciſque infixa tenebris
Pectora, pallantiſque ſoli ludibria, certo
Illuſtrare die, tenebriſque infundere lumen
Scaligera de gente, cui Mauortia quondam
Munera cura fuit: cuiuſque ingentibus armis
Tot fortes cecidere animæ: terramque momordit,
Gens profuſa ſui, nec belli ignara iuuentus,
Totque Antenoridæ magni; dum te vltima rerum
Spes, orbi immortalis honos, extremaque gentis
Meta tuæ ſæui nil quicquam Martis egentem
Iulius ad flauam Celtarum protulit vndam;
Effigiemque ſui, viuiſque exſculpta figuris
Mentem animumque tibi, totaſque è pectore dotes
Diuina transfudit ope, vt poſt fata ſuperſtes
In nato ſit plena ſuo virtutis imago,
Fax Batauûm patriæque, & quicquid lucida Phœbi
Lampas anhelanti perluſtrat luminis igne
Excedens ſplendore tuo: ſpoliiſque ſuperbe
Europæque Aſiæque; cui prudentia rerum
Subiecit victæ longo ordine nomina gentis.

Sub

Sub pedibusque solum atque errantis deuia turbæ
Securo spectare dedit non plausibus vllis
Sollicito. vanaque vltra clarescere laude:
Ingenio superata tuo dum splendida gentis
Scaligeræ monumenta. atque irreuocabile fatum
Regalesque atauorum animas, nil tale merentes,
Voluis & antiquos fama super æthera, finis
Principiumque tuæ ponis virtutis, & idem
Nobilitas tibi tota tua es virtute parentis
Felix, ille tua: nec enim plus addere vobis
Laus humana queat: non si Parnassia rupes
Extremique aditus Musarum. cultaque Delphis
Templa Sibyllinique lares, & crédula quicquid
Fama parens veteres hominum transmisit ad aures,
Vim certet conferre suam non si æmula Phœbus
Ora mouens. centumque adytis cortina reclusis
Vocibus obscuros euoluat pectoris æstus.
Lux Gallis erepta tuis, terræque Batauæ
Lucifer. immensas transcendens fulgure terras
Ingenii, rutiloque accendens proxima quæque
Lumine flammarum, iuuenumque arrecta prehendens
Pectora, sideraque inuitans ire per auras,
Et maiora solo tentare, & lumina multum
E flammis accensa tuis. efferre sub auras
Ætheris. & notas naturæ euadere metas.
Haud secus ac mœsto tenebrarum obnubila vultu
Cynthia, concessis imitatur currere bigis.
Luce carens, obscura oculis: & non sua tollens
Lumina, fraternos emulget cominus ignes
Ergo age primitias animi. atque exorsa labantis
Ingenii pater. & tentantis magna iuuentæ
Auspicio ductuque tuo, da surgere in auras
Ingentemque aperire viam: rape numine mentem:
Afflatuque tuo, leuiterque aspiret cunti
Nominis aura tui. Viget ô viget impetus æui

Sed neque Diuarum gaud
Illa vicem curans velamini
Leniter è ſummis pectori
Omnia nequicquam plango
O patria, o fontes, o nemor
O male dilecta blandorum co
Ipſaque rura in queis luſim
Voſne ego deſerui tauro dile
Voſne ego deſerui perfida,
Nec memor ipſa mei, tectorum
Iam nunc præcipue mater
Quoi ego, væ miſeræ, dulci con
Cum nox vmbroſo ſurgeret
Et formoſa pater protenderet
Nunquam à dilecto corpore
Quoi hærens, quoi incumbens
ſtringitur, & lentæ ſaxa tene
Spirabam ſomnos: quæ ne heic
Quæne heic indomito meſo
Nec terræ apparent: ac certe
Apparet pelagi: fluctibus in
Aſſultant vndæ iuxta atque ex
O maria, o caſtę Nereidum la
O Nereu pater, o, & cęrulea a
Cum qua mutaui tecta larem
Hoc mihi iam morituræ extrem
Conſcia nullius dum moriar
Vt cum iam mœſto ceſſerunt co
Et ſuper ipſa mei nil niſi fun
Ad patrios vultus maternaque
Inſani Boreę ſpiritus aut Zep
Sic ſaltem vt potus contingam
Totaque maternis inueniar
Atque illam rapidis iactantem
Creta peregrino ſuſcipit hoſ

tis; tuas
lo minas,
rigor,
n nec improba
pede.
ni patres
bus citis
m fores,
teris
E. Sol, cui
tit tuos,
cohors;
caligine;
nominis
dus labor,
mini,
ccm date,
exannalibus,
gloriæ
nil minor patre,
ue adoreæ
tellis caput,
ra procul
eras simul,
extremo sinu
Deûm
lisque extra viam,
oris domum,
tonas;
princeps sui
& comata vis
li fores
nonio
strat fores,
tem venis.

Et menti sat dulcis honos. da assuescere Famæ
Et sensim maiora sequi, nec vulgus inane
Inter, & ignauas hominum sordescere curas.
O quis erit, qui me tenebrisque Acherontis & vmbris
Surripiat, celsoque euectam lumine mentem
Donet in æternos Musarum irrumpere colles,
Et gentem cantare tuam? si pectore nostro
Omnia tentantes sedem fixere puellæ,
Aseraque virgineusque Helicon; ô quæ vehat illum
Exoriens Aurora diem quo Cæsaris arma
Veronæque Deos, & pectora nota tuorum,
Martiaque æternis addicam nomina fastis!
Nunc tamen, ô, rebusque tuis, animisque tuorum
Annibal, & mœstæ præludant tempora Romæ:
Iuratique duces, Martique habitata superbo
Pectora, & infausto stillantes sanguine Cannæ,
Et Capitolino nutantes culmine Diui,
Scipiadæque & Paulus ouans. Pars magna Deorum
Cura poli superûmque, cui felicia cœlum
Sidera stellantemque assignat Iupiter axem,
Seu iuuat, Orion flagrantem vbi feruidus ensem
Sideribusque alte radiantem & luce coruscum
Ætherea quatit & solitos assurgit in ausus;
Siue sub extremis Eoæ finibus oræ
Spumantemque draconem viam, qua distinet Vrsæ
Robora, vel qua purpureo pulcherrima vultu
Mane nouo gelidas Tithonia discutit vmbras;
Quicquid eris (nam te haud doctarum dona sororum
Spreturum manifesta fides) tibi sacra quotannis
Muneraque, & meritas referemus carmine laudes.

In Annales Iani Dousæ.

Leges sepulchri, cœcaque annorum via,
Vorasque rerum tempus & vanæ vices,
Tuque impotentis vis superba seculi,

Nouerca

Nouerca magnæ ſæua virtutis; tuas
Vltro lacessit pectore aduerſo minas,
Sublimis ille Douſicæ lucis vigor,
Cognataque alto mens polo nec improba
Æui fugacis impedita compede.
At vos edaces temporis magni patres
Anni, Dieſque: quæque paſſibus citis
Horæ beatas pandritis Diuûm fores,
Tuque ignei rex & viator ætheris
Sacræque lucis prome conde, Sol, cui
Gens tota vultus noctis auertit ſuos,
Poloque cedit ſiderum fugax cohors;
Victa triumphum dum geris caligine;
Deique cuncti; quos Batani nominis
Infracta virtus tangit & crudus labor,
Fauete cœptis, & nouo molimini,
Famamque Diui rebus & lucem date,
Quas Douſa longis promit ex annalibus,
Pars ipſe laudis, nuperæque gloriæ
Laurique compos. Tuque nil minor patre,
Conſors laboris huius atque adoreæ
Illuſtre magnis additum ſtellis caput,
O Ianę, Douſa nate, ſeu terra procul
Inane magnum cernis, & terras ſimul,
Chaoſque rerum; ſiue in extremo ſinu
Auro pluentes inſulas coli Deûm
Canamque Tethyn: Herculiſque extra viam,
Phœbique latam circulatoris domum,
Faſtos paternos ore ſublimi tonas;
Qua Didericus nominis princeps ſui
Norum Gradiuo pectus, & comata vis
Florentiorum caerulas poli fores
Circumuagatur & gradu ſunonio
Virtute paſſas cœlitum Inſtrat fores,
Fauelabori, cuius in partem venis.

Et menti sat dulcis honos. da assuescere Famæ
Et sensim maiora sequi, nec vulgus inane
Inter, & ignauas hominum sordescere curas.
O quis erit, qui me tenebrisque Acherontis & vmbris
Surripiat, celsoque euectam lumine mentem
Donet in æternos Musarum irrumpere colles,
Et gentem cantare tuam: si pectore nostro
Omnia tentantes sedem fixere puellæ,
Ascraque virgineusque Helicon; ô quæ vehat illum
Exoriens Aurora diem quo Cæsaris arma
Veronæque Deos, & pectora nota tuorum,
Martiaque æternis addicam nomina fastis!
Nunc tamen, ô, rebusque tuis, animisque tuorum
Annibal, & mœstæ præludant tempora Romæ:
Iuratique duces, Martique habitata superbo
Pectora, & infausto stillantes sanguine Cannæ,
Et Capitolino nutantes culmine Diui,
Scipiadæque & Paulus ouans. Pars magna Deorum
Cura poli superûmque, cui felicia cœlum
Sidera stellantemque assignat Iupiter axem,
Seu iuuat, Orion flagrantem vbi feruidus ensem
Sideribusque alte radiantem & luce coruscum
Ætherea quatit & solitos assurgit in ausus;
Siue sub extremis Eoæ finibus oræ
Spumantemque draconem viam, qua distinet Vrsæ
Robora, vel qua purpureo pulcherrima vultu
Mane nouo gelidas Tithonia discutit vmbras;
Quicquid eris (nam te haud doctarum dona sororum
Spreturum manifesta fides) tibi sacra quotannis
Muneraque, & meritas referemus carmine laudes.

In Annales Iani Douſæ.

Leges sepulchri, cœcaque annorum via,
Vorax que rerum tempus & vanæ vices,
Tuque imperantis vis superba seculi,

Nouerca

Nouerca magnæ ſæua virtutis; tuas
Vltro lacessit pectore aduerſo minas,
Sublimis ille Douſicæ lucis vigor,
Cognataque alto mens polo nec improba
Æui fugacis impedita compede.
At vos edaces temporis magni patres
Anni, Dieſque: quæque paſſibus citis
Horæ beatas panditis Diuûm fores,
Tuque ignei rex & viator ætheris
Sacræque lucis prome conde, Sol, cui
Gens tota vultus noctis auertit ſuos,
Poloque cedit ſiderum fugax cohors;
Victa triumphum dum geris caligine;
Deique cuncti; quos Bataui nominis
Infracta virtus tangit & crudus labor,
Fauete cœptis, & nouo molimini,
Famamque Diui rebus & lucem date,
Quas Douſa longis promit ex annalibus,
Pars ipſe laudis, nuperæque gloriæ
Laurique compos. Tuque nil minor patre,
Conſors laboris huius atque adoreæ
Illuſtre magnis additum ſtellis caput,
O Ianę, Douſa nate, ſeu terra procul
Inane magnum cernis, & terras ſimul,
Chaoſque rerum; ſiue in extremo ſinu
Auro pluentes inſulas coli Deûm
Canamque Tethyn: Herculiſque extra viam,
Phœbique latam circulatoris domum,
Faſtos paternos ore ſublimi tonas;
Qua Didericus nominis princeps ſui
Norum Gradiuo pectus, & comata vis
Florentierum caerulas poli fores
Circumuagatur & gradu unonio
Virtute paſſas cœlitum luſtrat fores,
Fauelabori, cuius in partem venis.

Et menti sat dulcis honos. da assuescere Famæ
Et sensim maiora sequi, nec vulgus inane
Inter, & ignauas hominum sordescere curas.
O quis erit, qui me tenebrisque Acherontis & vmbris
Surripiat, celsoque euectam lumine mentem
Donet in æternos Musarum irrumpere colles,
Et gentem cantare tuam? si pectore nostro
Omnia tentantes sedem fixere puellæ,
Aseraque virgineusque Helicon; ô quæ vehat illum
Exoriens Aurora diem quo Cæsaris arma
Veronæque Deos, & pectora nota tuorum,
Martiaque æternis addicam nomina fastis!
Nunc tamen, ô, rebusque tuis, animisque tuorum
Annibal, & mœstæ præludant tempora Romæ:
Iuratique duces, Martique habitata superbo
Fectora, & infausto stillantes sanguine Cannæ,
Et Capitolino nutantes culmine Diui,
Scipiadæque & Paulus ouans. Pars magna Deorum
Cura poli superûmque, cui felicia cœlum
Sidera stellantemque assignat Iupiter axem,
Seu iuuat, Orion flagrantem vbi feruidus ensem
Sideribusque alte radiantem & luce coruscum
Ætherea quatit & solitos assurgit in ausus;
Siue sub extremis Eoæ finibus oræ
Spumantemque draconе viam, qua distinet Vrsæ
Robora, vel qua purpureo pulcherrima vultu
Mane nouo gelidas Tithonia discutit vmbras;
Quicquid eris (nam te haud doctarum dona sororum
Spreturum manifesta fides) tibi sacra quotannis
Muneraque, & meritas referemus carmine laudes.

In Annales Iani Dousæ.

Leges sepulchri, cœcaque annorum via,
Vorax que rerum tempus & iranæ vices,
Tuque imperantis vis superba seculi,

Nouerca

Nouerca magnæ ſæua virtutis; tuas
Vltro lacessit pectore aduerſo minas,
Sublimis ille Douſicæ lucis vigor,
Cognataque alto mens polo nec improba
Æui fugacis impedita compede.
At vos edaces temporis magni patres
Anni, Dieſque: quæque paſſibus citis
Horæ beatas panditis Diuûm fores,
Tuque ignei rex & viator ætheris
Sacræque lucis prome conde, Sol, cui
Gens tota vultus noctis auertit ſuos,
Poloque cedit ſiderum fugax cohors;
Victa triumphum dum geris caligine;
Deique cuncti; quos Batani nominis
Infracta virtus tangit & crudus labor,
Fauete cœptis, & nouo molimini,
Famamque Diui rebus & lucem date,
Quas Douſa longis promit ex annalibus,
Pars ipſe laudis, nuperæque gloriæ
Laurique compos. Tuque nil minor patre,
Conſors laboris huius atque adoreæ
Illuſtre magnis additum ſtellis caput,
O Iane, Douſa nate, ſeu terra procul
Inane magnum cernis, & terras ſimul,
Chaoſque rerum; ſiue in extremo ſinu
Auro pluentes inſulas coli Deûm
Canamque Tethyn: Herculiſque extra viam,
Phœbique lætam circulatoris domum,
Faſtos paternos ore ſublimi tonas;
Qua Diſericus nominis princeps ſui
Notum Gradiuo pectus, & comata vis
Florentiorum cærulas poli fores
Circumuagatur & gradu ſonoro
Virtute paſſas cœlitum luſtrat fores,
Fauelaboni, cuius in partem venis.

Tempora, tot priſcis veterum labefacta ruinis.
Cui vaſti ſtellarum orbes, & mœnia cœli,
Totaque Naturæ validis innixa columnis
Machina, diuiſos ſummittens cardinis axes
Vi mentis perrupta patet, lux publica cunctis
Exoriens, cæcaſque errorum mille tenebras
Diſcutiens, totaſque illuſtrans lumine terras,
Haud vſquam genitore minor, mens ipſa parentis
Naturæque audacis opus: cui Dædala rerum
Mater, inexhauſtos naſcenti indulſit honores,
Extremum conata decus, totoſque labores
Et vires emenſa ſuas, ſeſeque coacta
Vincere, dum tantum terris educere lumen,
Æqualemque patri, & veſtigia nota ſequentem
Cerrat & antiquas Fatorum excedere leges.
Humanumque genus, cæciſque infixa tenebris
Pectora, pallantiſque ſoli ludibria, certo
Illuſtrare die, tenebriſque infundere lumen
Scaligera de gente, cui Mauortia quondam
Munera cura fuit: cuiuſque ingentibus armis
Tot fortes cecidere animæ: terramque momordit;
Gens profuſa ſui, nec belli ignara iuuentus,
Totque Antenoridæ magni; dum te vltima rerum
Spes, orbi immortalis honos, extremaque gentis
Meta tuæ, ſæui nil quicquam Martis egentem
Iulius ad flauam Celtarum protulit vndam;
Effigiemque ſui, viuiſque exſculpta figuris
Mentem animumque tibi, totaſque è pectore dotes
Diuina transfudit ope, vt poſt fata ſuperſtes
In nato ſit plena ſuo virtutis imago,
Fax Batauûm patriæque, & quicquid lucida Phœbi
Lampas anhelanti perluſtrat luminis igne
Excedens ſplendore tuo: ſpoliiſque ſuperbe
Europæque Aſiæque; cui prudentia rerum
Subiecit victæ longo ordine nomina gentis.

Subpedibusque solum atque errantis deuia turbæ
Securo spectare dedit non plausibus vllis
Sollicito. vanaque vltra clarescere laude:
Ingenio superata tuo dum splendida gentis
Scaligeræ monumenta. atque irreuocabile farum
Regalesque atauorum animas, nil tale moientes,
Voluis & antiquos fama super æthera, finis
Principiumque tuæ ponis virtutis, & idem
Nobilitas tibi tota tua es virtute parentis
Felix, ille tua: nec enim plus addere vobis
Laus humana queat: non si Parnassia rupes
Extremique aditus Musarum. cultaque Delphis
Templa Sibyllinique lares, & credula quicquid
Fama parens veteres hominum transmisit ad aures,
Vim certet conferre suam non si æmula Phœbus
Ora mouens. centumque adytis carmina recluſis
Vocibus obscuros euoluat pectoris æstus.
Luxæ Gallis erepta tuis, terræque Batauæ
Lucifer. immensas transcendens fulgure terras
Ingenii, rutiloque accendens proxima quæque
Lumine flammarum. iuuenumque arrecta prehendens
Pectora, sideraſque inuitans ire per auras,
Et maiora solo tentare, & lumina multum
E flammis accensa tuis. efferre sub auras
Ætheris. & notas naturæ euadere meras.
Haud secus ac mœsto tenebrarum obnubila vultu
Cynthia, concessis imitatur currere bigis,
Luce carens, obscura oculis: & non sua tollens
Lumina, fraternos emulget cominus ignes
Ergo age primitias animi. atque exorsa labantis
Ingenii pater. & tentantis magna iuuentæ
Auspicio ductuque tuo, da surgere in auras
Ingentemque aperire viam: rape numine mentem:
Afflatuque tuo, leuiterque aspiret cunti
Nominis aura tui. Viget ô viget impetus æui

Et menti sat dulcis honos. da assuescere Famæ
Et sensim maiora sequi, nec vulgus inane
Inter, & ignauas hominum sordescere curas.
O quis erit, qui me tenebrisque Acherontis & vmbris
Surripiat, celsoque euectam lumine mentem
Donet in æternos Musarum irrumpere colles,
Et gentem cantare tuam: si pectore nostro
Omnia tentantes sedem fixere puellæ,
Ascraque virgineusque Helicon; ô quæ vehat illum
Exoriens Aurora diem quo Cæsaris arma
Veronæque Deos, & pectora nota tuorum,
Martiaque æternis addicam nomina fastis!
Nunc tamen, ô, rebusque tuis, animisque tuorum
Annibal, & mœstæ præludant tempora Romæ:
Iuratique duces, Martique habitata superbo
Fectora, & infausto stillantes sanguine Cannæ,
Et Capitolino nutantes culmine Diui,
Scipiadæque & Paulus ouans. Pars magna Deorum
Cura poli superûmque, cui felicia cœlum
Sidera stellantemque assignat Iupiter axem,
Seu iuuat, Orion flagrantem vbi feruidus ensem
Sideribusque alte radiantem & luce coruscum
Ætherea quatit & solitos assurgit in ausus;
Siue sub extremis Eoæ fluibus oræ
Spumantemque draconis viam, qua distinet Vrsæ
Robora, vel qua purpureo pulcherrima vultu
Mane nouo gelidas Tithonia discutit vmbras;
Quicquid eris (nam te haud doctarum dona sororum
Spreturum manifesta fides) tibi sacra quotannis
Muneraque, & meritas referemus carmine laudes.

In Annales Iani Douſæ.

Leges sepulchri, cœcaque annorum via,
Vorax que rerum tempus & vana vices,
Tuque imperantis vis superba seculi,

Nouerca

Nouerca magnæ fœua virtutis; tuas
Vltro lacessit pectore aduerso minas,
Sublimis ille Douſicæ lucis vigor,
Cognataque alto mens polo nec improba
Æui fugacis impedita compede.
At vos edaces temporis magni patres
Anni, Dieſque: quæque paſſibus citis
Horæ beatas panditis Diuûm fores,
Tuque ignei rex & viator ætheris
Sacræque lucis prome conde. Sol, cui
Gens tota vultus noctis auertit ſuos,
Poloque cedit ſiderum fugax cohors;
Victa triumphum dum geris caligine;
Deique cuncti; quos Batani nominis
Infracta virtus tangit & crudus labor,
Fauete cœptis, & nouo molimini,
Famamque Diui rebus & lucem date,
Quas Douſa longis promit ex annalibus,
Pars ipſe laudis, nuperæque gloriæ
Laurique compos. Tuque nil minor patre,
Conſors laboris huius atque adoreæ
Illuſtre magnis additum ſtellis caput,
O Iane, Douſa nate, ſeu terra procul
Inane magnum cernis, & terras ſimul,
Chaoſque rerum; ſiue in extremo ſinu
Auro pluentes inſulas coli Deûm
Canamque Tethyn: Herculiſque extra viam,
Phœbique latam circulatoris domum,
Faſtos paternos ore ſublimi tonas;
Qua Didericus nominis princeps ſui
Notum Gradiuo pectus, & comata vis
Florentiorum cærulas poli fores
Circumuagatur & gradu ſunonio
Virtute paſſas cœlitum luſtrat fores,
Fauelaboui. cuius in partem venis.

Ereptus orbi, matris auulsus sinu,
Patriique furto pene sublatus tuo.
Hæc ridet ille: ceu puer crepundiis,
Talisque patris ante subsilit pedes,
Iactuque crebro viique turbinem ferit,
Multumque versat, exigitque; & hinc & hinc
Crebris fatigat verberum vibicibus:
Et innocenti delibutus gaudio
Curisque totis viribusque rem gerit,
Lusuque sese pascit infelix suo,
Patremque multus intuetur & stupet.
At ille toruus ore sublato pater
Despectat illa, munii memor sui,
Æuique prima negligit ludibria.
„ Iactamur omnes, & leuis pueritiæ
„ Polus polique turba nos reos agit:
„ Magnique ciues, accolæque siderum.
At nos miselli, suauiludii sumus,
Longoque ademptos, mox secuturi tamen,
Luctu ciemus lachrymisque; ceu nouum
Et ante nulli cognitum hoc iter foret.
At illa, nulli parcere in lucem dato
Mors certa, adhæret: & premit vestigium,
Infantiumque ad instar iniicit manus,
Atroque cunctos pallidoque lumine
Empusa nostra terret & circumuenit,
Omnesque tollit, singulos fallit tamen,
Et histrionum more palanteis agit.
Verum ille culmen ingenî, sanguis tuus
Tuusque natus, ille siderum decor,
Beate Dousa, vindici rursum suo,
Et mutuanti sic redonatus Deo,
Mentique mixtus æuiternæ; celsior
Humoque seque, vesteque exutus sua
Amictibusque, squallidisque vinculis

Arctiſque; mundi regna maioris videt,
Et ampliores orbis immenſi vias,
Effuſus in ſe totus, exundans ibi.
Vmbratileſque opinionum deſpicit
Nodos iocoſque, naufragamque inanium
Proſpectat altus ſemitam mortalium,
Magnumque rerum terminum luſtrat Deum;
Circumſpicitque totus, & compos ſui.
Exuberatque diffluitque; tota cui
Ingens ſepulchrum patria eſt cœlum domus.
Namque ille rerum marchinator ſpiritus
Auriga tardi dux heruſque corporis,
Tardæque molis imperator ſtrennuus,
Suique ſemper, eminus licet, poli
Ciuiſque verus municepſque patria
Proſcriptus olim ſede, quam ſpectat tamen.
Telluris huius inquilinus, erroque
Extorris, exul, carcere impactus ſuo
Ineptientis dextera Promethei:
Illa illa noſtri pars ſuperba, ventus eſt
Flamenque ſiccis excreandum faucibus
Fatalis horæ cum iubet neceſſitas,
Ingenſque rerum vellit aurem terminus,
Dieſque ſumma. Nec minus tamen tamen
In alta pergere ardet, igneaque vi
Surſum reluctans tendit, & cœlum ſuum
Procul fatigat prouocatque. & inquies
Æternitati mente præludit ſua:
Dignumque cœlo ſpirat in terris opus,
Mortalitatis ferre leges inſolens,
Seſeque verſat erigitque. dum ſuis,
Mentiſque ruptis ignea repagulis,
Et his profanis corporis fœdi notis,
Pars ætheris ſit quantacunque, & portio;
Magno vniuerſo huic imputatus, & ſibi

Illic

Illic coactus ille, tot pressus graui
Annos ruin, avasa colligit sua;
Coloniamque mutat exilitque ouans,
Rudemque sentit, pileumque; mancupum
Exlex laboris compedumque; denuo
Prætore magno redditus liber Deo.
At nos caducæ seculi propagines,
Puluis misellus halitusque. quem dies
Cœlique lumen visque mobilis veget;
Queis fomes imo pectore infusus sedet,
Ingensque in altum promouet vires calor,
Extraque vulgi semitas ordo vocat,
Munusque rerum, flammeumque pectus, &
Occulta magnæ æternitatis semina,
Originisque conscius suæ vigor;
Factis ab alto destinata gens sumus
Dictisque: Factaque vt priora, sic prius
(Nisi Suadæ mobilis Fauonius
Et dictionum vernus aspiret lepos)
Insulsa tabent, litterario sale
Facundiisque destituta; onus sibi,
Serisque pondus improbum nepotibus.
At tu superbe pignore hoc tanto pater,
Natoque quondam, laude nunc nati tui
Tuaque Diis secunde; Dousa per tuas
Musasque nostras per domesticas tibi
Et inuidendas mobili vulgo Deas,
Manesque nati. perque Lugdunum tuam,
Seruata quæ te præstitem colit suum,
Nomenque vastum. quod vagas Atlantidas
Arctonque falsis exulantem fluctibus,
Phœbique metas luce præuerrit sua.
Si quid suaue si quid acceptum tibi,
Lauroque dignum, pectore eductum suo
Phœbi sacerdos consecrauit Heinius,

Plebis profanæ despicator, & fugax
Insanientis gloriæ pruriginis;
Emerge porro latiusque verticem
Ostende cœlo. prætorisque ignem tui,
Totumque Dousam patriæ expendas suæ,
Fastisque magnis: ingenique vini tui
Totesque neruos gens profana sentiat,
Gematque: mentis luce præstricti tuæ,
Ah litterarum vana mendicabula,
Lixæque inanes, proletarii patres,
Et Malchionum si quid vspiam est; tuus
Quicquid tragœdus ille, quicquid histrio
Vani Batauis illinunt Annalibus,
Prosceniumque disiice, orchestræ pater
Præsulque nostræ: patriamque vindica
Contaminato conditam styli situ.
Natique si quid inclytum latet tui
Exsolue tandem mortuusque denuo
Nascatur ille: bisque eandem Virbius.
Vni parenti debeat lucem; simul
Patrique raptus, patriæque redditus.

In Richardi Bland Angli disputationem pro gradu magisterii.

Postquam potentis artifex manus Dei
Ardente pictas igne distinxit vias
Flammantis æthræ, fornicemque cœrulum.
Hinc inde fixum pondus ingentis soli
Ambire iussit, & prius formæ Chaos
Vllius expers, omnium capax tamen,
Tot his figuris sculpsit & notis suis;
Ibi ille rerum censor æquus omnium,
Diuinitatis fomes, ille alter Deus,
Cœlum resedit inter & terras homo,
Dignus theatro iudicatus aureo.

Dignus:

Dignus parente. deerat hoc vnum tamen
Æternitatis semen. Ergo ingens pater
E luce cœli siderumque vultibus
Sacram perenni lumine accendit facem.
Hanc ille motu semper vrgentem suo,
Sursumque pectus erigentem flammeum
Sub corde nostro versat, atque intus quatit:
Donec profanus torpor oblitus fui,
Ignauiæque lentus obrepit cinis,
Igneinque sacrum condit, atque iners situs
Puræ calentem mentis extinguit focum.
„ Namque illa feruens igneꝰ lux ingeni;
„ Exorta cœlo, parsque vicini Dei,
„ Leni veneno blandientis otii,
„ Et annuentis impetu libidinis
„ Sponte in soporem versa declinat suum.
At tu Britanno sidus exortum solo,
Blandi tot inter cassa delectamina
Dulcis iuuentæ, totque ventorum minas,
Quas illa menti pestilens sidus bonæ
Primæ voluptas semper ætati comes,
Contagioso mollis afflat halitu;
Voto potitus inclyto, portum tenes.
Beate ephebe, victor ætatis tuæ,
Victor laboris, victor ingentis iugi,
Quod illa vitæ magna regina & parens
Virtus, tot altis destinauit ausibus.
Namque ille sortis arbiter nostræ Deus
Inter trecena montium cacumina,
Rupesque vastas, inter horrentes specus
Vmbrasque inanes, inuiam plebi vagæ
Suspendit vrbem: tristibus quam sentibus,
Septemplicique cinxit hinc illinc via,
Ambagibusque mille, mille semitis:
Hanc vanus ambit error, hanc durus labor.

Intus Decusque, duxque rerum Gloria,
Virtusque caita, culmen excelsum tenent.
Illuc virentis primus ætatis calor
Plenis iuuentam passibus nostram rapit.
Sitisque laudis, indolisque pulchra vis,
Honosque, dia pectus exercet face.
At illa mollis insolensque inertia
Ignaua mentem febris occulte subit,
Blandaque viuos fraude sistit impetus.
Multos proterua Cypris, & fallax secus,
Vultu sereno & ore transuersos agit.
Plerisque nostris ille Musis accola
Liquore mentem mystico Liber rapit.
„ At ipsa nobis tempus asscripsit breue
„ Natura vitæ; dulcis hinc pueritia
„ Ætasque prima molle vectigal sibi
„ Lususque poscit. interim tamen tamen
„ Horæ citatis passibus leues eunt,
„ Dieſque retro fertur, & quicquid fuit
„ Nil pœnitere præter & suspiria
„ De se relinquit, ac sibi corpus graue.
Blandi beate, quanta surgentem premit
Moles iuuentam! quanta vis retro trahit!
Illinc Calypso mollis, hinc Circe leuis:
Et in ruinam prona gens nostram sumus.
Felix Vlysse, patriæ redux tuæ,
Felix, tot inter temporum contagia,
Itachen Samenque cernis: ô felix nimis
Scientiarum tanta permensus vada,
Vitæ proteruos mente mactasti procos,
Natamque felix Icari totis tenes
Amplexus vlnis: redditus terræ tuæ
Felix maritus, huius in sinu iaces.
Ergo illa vastis hinc & inde fluctibus
Pulsata tellus illa quam Mauortia

Armis Amazon vestra propugnat suis,
Lustrare vultus oraque exoptat tua.
Beate ephebe, spectat hæc laudes tuas,
Et cuncta tecum diuidit præconia.
Hæc illa, Blandi, prima vitales tibi
Indu sit auras, munere illius polum,
Poloque iuncta cernis illa sidera.
Illhic pusillo primus errasti pede,
Dulcique primos voce formasti sonos:
Hæc vna mater, dulcis hæc parens tibi est.
„ Tellure namque patriisque finibus
„ Matrem minorem nescit herous vigor,
„ Deoque dignum pectus, & scientiæ
„ Firmata sanctis mens beata legibus.

In obitum Francisci Raphelengii.

Aspicis angustam tumuli se tollere molem,
Lenique terram vertice,
Exiguo raram gremio quæ possidet vmbram,
Manesque nobiles. procul
Hinc fuge, cui scelerum cura est, cui gloria rerum
Ventosa pectus erigit:
Virtuti patet ille locus, solique beatus:
Sacer modestiæ vacat.
Virtutum domus est: iacet hic Raphelengius, hospes,
Ingentis Europæ decus.
Cui veniens Aurora suos edisscere soli
Permiserat lubens sonos.
Eoasque domi residens transuexit honores,
Pauciscque cognitus licet:
Cum patriis Batauis Arabas confudit & Indos.
Crede hospes, ipse qui fuit
Sol oriens nobis, linguasque orientis ab ortu
Transuexit, occidit tamen.

Hugoni Grotio, cum illi Silium suum offerret.

Nominis & patriæ sublimis gloria terra,
Cui nil Batavi cœrulus regni pater
Qua validis circum Cybelen complectitur vlnis
Pontique lambit æstuantis ostia.
Cattigenisque suis domitum defendit Iberum;
Æquale quicquam, par nihil quicquam videt:
Accipe præclaro victurum sanguine Paulum,
Totasque Cannas morte pensantem sua
Annibalis fugientem animam Fabiumque morantem,
Tarpeiumque pene concussum Iouem,
Et formidantes summissis collibus Alpes:
Vltorque Elissæ quicquid effudit Libys
In dominum terræ ingentem quasumque Quiritem,
Et iam labantis alta Romæ mœnia.
Ecce meus præco Libyes Pœnique furoris
Ad te superbam consul affectat viam:
Ille orbis Latialis apex gentisque togatæ,
Groti beatos iussus affectat lares.
Hactenus inuictas potuit gestare secures:
Nunc hastæ soli sponte summittit tibi.

In obitum Iani Dousæ filij.

Nauita qui magni percurris sidera cœli,
Vndasque fundis aureo polo duce,
Inter & vmbrosa taciturna silentia Lunæ,
Flammantis altam consulis mundi viam,
Seu Batauis seu Sattiacis e finibus ortus
Percurris altam Nerei patris domum?
Desine mirari, niueo quod proxima cygno
Non vna sicut ante fulgeat lyra
Douiades nocte hac patrio donatus Olympo est,
Suaque magno conlecet lyram polo.

In Christoph. Raphelengium qui hydrope interiit.

Fatis, Viator, ferreisque numinum,
Semper minorem legibus mentem gere.
„ Rerum procellis vsque & immiti salo
„ Circum redundans horret humanum mare:
„ Sortisque vento turba mobilis sumus.
„ Collo minacis pendet æternum Dei
„ Districtus ensis, impotensque casuum
„ Despumat in nos & ferox licentia.
Ille imminentes omnibus fati manus
Aggressus arte, quæ perennibus votis
Æternitatis ala, vitaque omnium est,
Quoscunque rectus pectoris vigor rapit,
Deumque ad altas impetus trahit fores;
Hic interemptus fluctibus iacet suis,
Suumque secum gessit infelix mare,
Vndis ab ipsis quas creauit obrutus.
Viuoque pontus, venter, & fluctus fuit.
Suique vixit hospes, & comes mali,
Longeque ab vndis inter vndas occidit.

Aliud eiusdem Argumenti.

Quid procul hybernis agitatas fluctibus vndas,
Et metuis dubias æquoris ire vias?
Oceanique domos, & Nerei tristia regna,
Horrida dum ventis æquora tollit hyems.
Qui iacet hic, secum proprias tulit ah miser vndas,
Et mare quo perijt obrutus, ipse fuit.
Ipse sibi, miser, vnda fuit, pelagusque Viator,
Inque vtero fluctus, & sua fata tulit.
Sic, licet in terris, vndas tulit ille, soloque
In medio medias occidit inter aquas.

Sâmmelii.

Samueli de Lecherpiere Riuerio.

„Excelsa virtus vi licet retro sua
„Perrumpat omnes noctis ignauæ moras,
„Iterque cœlo tendat, & terram suam
„Post se citato deserat velox gradu;
„Tamen secundis irrigatâ laudibus
„Deuota Musis rite quas signat manus
„Et è profundo pectoris sulco trahit,
„Diuturniores corde radices agit,
„Ignobilesque tuta liuoris minas,
„Virusque inane calcat, & sedem legit
„Qua tot remotis inclytam vestigijs
„Æterna raram fama sortitur viam:
Sic teste cœlo, torque doctorum manu
Cor illud ardens, Riueri, parat tuum
Fultum cathedra, spiritus, & ignea
Fortis iuuentæ prouocare robora.
Hic sidus illud Iulio dignum polo,
Ille vniuersi splendor, agnatus Deûm
Denso sedebit Scaliger cinctus choro,
Hic alter ille Galliæ sidus tuæ,
Scientiarum terminus morumque pater,
Catone dignum Iunius tollet caput.
Illhic senatus, torque Phœbei patres
Hinc inde longum syrma visuri trahunt,
Et omnis ausus condet assensus tuos.
„O quam potentes cordibus motus ciet
„Vis prima laudum! quam potens rerum sitis
„Ardore pulchro pectus erectum quatit!
At tu beate, seu Pyrenæi iugi
Vltra recessus tendis, aut nostro procul
Diuisus orbe barbarum calcas gelu;
Nostri memento postque defensam fidem,
Fidem quoque isthanc Heinsij serua tui.

Iosepho Scaligero, ad Annum & Tempus.

Origo rerum, mensium bis sex pater,
Ingentis æui, sæculique pertinax
Rotator Anne; mille qui gyris soles
Redire eodem, quique crescendo peris
Pereundo crescit, reque prodigus tui
Perdis sed in te. Tu quoque ô bifrons Deus
Censorque, tergi magne lustrator tui.
Tuque ille rerum crux vorator omnium
Tempus renascens; vindicem tibi tuum
Nobisque serua: seriorque sit meis
Lux illa fatis, cum solo & mortalibus
Ereptus oris Iulij sacrum genus
Heroas inter Cæsari iunctus suo
Cœli patentes arduus tundet fores.
Tempus memento, votaque exaudi mea,
Nobis tibique consecrata: nec potes
Seruare nobis nolle, quem seruas tibi.

Scriverio suo, de filio nuper nato.

Tui lepores, Scriueri, paruus tuus,
In ore cuius, cuius in blandis genis
Pudica mater viuit, & dulcis pater,
Mox insolenti leniter serpet gradu.
Mox & suaui blæsus alludet sono,
Fœnoq; paruum condet & pluma larem.
Ridere noli: totius præludium
Instantis æui primus est vitæ lepor.
Viris quoque ipsis grata sunt crepundia,
Opum cupido mollis, aut honor leuis.
Ridere noli: ludibunda res homo est:
Semelq; pueri nascimur semper sumus.

Epitaphium filioli Nicolai Seystij.

Siste hospes: nec parua viæ dispendia cura;

Seu te

Seu te parentis vota, seu nati mouet
Intercepta dies: qui primis flebilis annis,
Talosque quanuis inter & crepundia
Notus adhuc, duri concessi legibus æui,
Mox purpuræ futurus & togæ capax.
Iam patri spondebat auum lux indolis altæ,
Et innocentis primus ætatis lepor.
Inuidere dei, tumulo quem cernis in illo
Nunc tota spes parentis & votum iacet.
Hoc satis est. luctum merui. non viuitur annis.
Qui lachrymandus occidit, vixit diu.

In demonstrationem Linealem Christoph. Dibuadij.

Felices operum qui cœli pendula templa,
Causasque pronis destinatas ignibus
Submisere animis, æquataque pondera terræ,
Suspensa castis patris in complexibus
Ætheris. & iusto libratum examine pontum.
Et architectum mente prægressi Deum,
Excessere hominum curas. & præmia vulgi,
Finesque rerum sordidosque limites.
Non illos Acheron, ignauaque ianua lethi,
Nec ora centum terruere Cerberi
Non tristes Furiæ, laruataque nomina Manes.
Nec fabulosæ Parca vox potentiæ.
Præcepere Deos animis, & fata sequendo
Necessitatis institere semitam,
Liberaque incertos mens indignata labores,
Opinionum vana per deliria
Anfractusque sequi. toti se surripit orbi,
Et certitates ipsa metitur suas.
Nos tua Dibuadi vestigia pone secuti
Trophæa tantis destinamus ausibus:
Nec dulcis choreæ nec carminis insciа turba;

Digitized by Google

Septentrionem sæpe dicturi tuum,
Vicinamque Helicen & non tractabile cœlum.
Tu sibilantis colla liuoris preme,
Degeneremque hydram. sic indignata nouerca
Nunc ipse cœlum magnus Alcides tenet.

Ad Andream Rey, de optima Repub. dissentem.

Ex quo superbo fræna summisit Deo
Precioſus orbis, ferreisque mentibus
Violentus hæres Iupiter leges dedit;
Fugere diui: versaque in sedes suas
Postrema sacros extulit Themis gradus,
Pertæsa nostri, cumque mortali grege
Diuisa magni regna fixerunt Dei.
Orbemque nostrum fastus & periuria,
Legumque nullis impedita vinculis
Fraus occupauit: dum suum tandem scelus
Sceleris secuta est peruicax licentia.
Hæc meta rerum, eum per exemplum suum
Nefas cucurrit, criminumque copia
Patrocinari crimen occœpit sibi.
„Origo legum iusta mortali fuit
„Iniustus error: & modum primum sui
„Vis ipsa fecit, impotensq; iniuria.
Tandem suborta sancta maiestas virûm,
Veri tenax Lycurgus, & durus Solon,
Et continentis pectus hirsutum Numæ,
Fato superbis additum Quiritibus,
Clausere muros mœnibus, pœnis viros.
Horum nepotes certa per vestigia
In alta niti, latiusque publicos
Virtutis almæ prorogare limites,
Imaginemque quærere in terris poli
Maioris. At tu regna tandem, turbidis
Septentrionis impetita fratribus,

Malignus

Malignus vsque quæ flagellat Iupiter,
Scythas rebelles,& pharetratum Getam,
Cui tecta plaustrum, cui vagabundæ domus,
Respublicæque,mobiles currus erant,
Præbere victus legibus coges manus.
Anacharsi salue: noster ò binonimis
Potator Istri,patrium,siquid tuor,
Ardente mentis igne perrumpes gelu.

In Feuda Batauica Com. Neostadij.

Gens contumaces magnæ Nerei victrix,
Spumantis vndæ quæ volas per anfractus
Obmurmurantem fluctibus secans pontum,
Audax Batauc, patriæ sacras leges,
Et iura præscribenda gentibus victis,
Feudique prisca scita,quæ Neostadi
Mens alta magno dictat è tribunali
Agnosce victor: sancta namque maiestas
Auctoritasque temporis vagi cursum
Horum sequetur, aque mensium lapsa,
Et in se eunte circulo leui annorum
Id impetrabit,quod negauit hoc ævum.

In obitum Francisci Ianij.

„Amissa poscunt lachrimas: præsentium
„Secura rerum turba mortales sumus,
„Ingrata viuis,æstimatrix funerum.
„Hinc cum supremus instat exactor Deus,
„Foresque pulsat.euocatque,condimus
„Anile mœstis carmen eiulatibus.
„Hic ordo vitæ est quælibet sic sors perit,
„Placetque sero,quicquid ereptum nocet.
Viator asta: splendor ille Celticæ
Gentis decusque, veritatis arbiter,
Denatus illo conditus sub marmore.

Illum Batauus nominis tanti memor
Fidele pignus ſeruat, atque orbem docet
Fouere viuos, lachrimare conditos.
Nunc morte maior neſciuſque bis mori
Cognata cernit ſidera & mundum nouum.
Mundum citatis igneum flammæ notis:
Qua nec Bataua puppis Indorum ſali
Superba victrix, hoſpes aut vagus poli
Ales ſecundo permeauit remige.
Nos triſte munus, lachrimæq; perpetes,
Fraterq; nigræ mortis exercet dolor,
Donec vocamur, parque nos iubet dies
Fatale magno reddere expenſum Deo.
Gemas Viator: lachrimas vrbs te rogat:
Gemas Viator cauſa nos duplex premit:
Leidæ ſepulchrum, Iunij baſtum vides.

Iano Forcadecum diſceſſurè diſputationem ſuam Scaligero inſcriberet.

„Quicquid ſuaue quicquid optatum diu
„Vis cœca ſortis vel potens fati Deus,
„Et fabuloſæ Parca vis licentiæ
„Vſquam caducis annuit mortalibus,
„Audax tyrannus ſponte decerpit dies,
„Finiſque rebus ſemper it noſtris comes,
„Nec inter ipſas cura mutatur vices.
Nunc illa nobis iam lux fuit, fuit
Lux illa nobis, qua ſuauis ocij
Beatiores iunximus læti dies.
Illhic lepori & innocentibus iocis
Bacchoque quicquid pace Muſarum poteſt
Seueriores læta decurrit vias,
Curaſque tingit: nec Camœnarum chorus
Patris Thyonei dulce faſtidit merum,

Sed

Sed temperatum. sed verecundum tamen;
Menteſque ſacris innatant humoribus
Vt rore tellus, vere cum primum nouo
Humus ſerenos imbribus laxat ſinus.
At nunc eundem eſt: Heinſioque ſurripis
Quod des parenti patriæque ſed tamen
Prius Batauis reddis hoc ipſum tuis,
Tibi quod illi; Iulijque maximo
Nato Minerual ſoluis & terræ ſimul.
Ab: beatus: vindicaſti te tibi:
Debere nullis iam potes mortalibus.

Paulo Helfricho Iurisconsulto candidato.

„Scientiarum cœca per diuortia
„Ætatis orbem. deuiaſque ſemitas
„Natura furtim ducit & pellex ubi
„Veram ſciendi ſponte præcludit viam.
Hos namque. rerum quos & indolis trahit
Sublimis ardor. pectoriſque vis agit,
Et veritatis ipſa mens pulſat fores,
Vocabulorum vana per deliria,
Vmbraſque rerum, caſſaque oblectamina
Naſcentis æui ſæpe tranſuerſos agit.
Sic vita ludit tota. & infantes ſumus
Simul ſeneſque ſic leues pergunt dies,
Cunaſque ſemper litterarum voluimus.
Et inchoando tempus ætatis perit.
Te ciuitatum cura. te proles Iouis
Helfriche noſter. Cæſarumque municeps,
Errore cœco mentis. & ſuperfluæ
Emancipatum luſibus ſcientiæ,
Regina vitæ, magna purpuræ parens
Aſtræa ſacro deſtinauit ocio,
Et vix iuuentæ comporem primæ, tamen
Altis virorum ſegregauit auſibus.

Digitized by Google

Hic fixus hæres, hic vagam ſiſtis ratem,
Et ſumma vitæ pars rudimentum tibi eſt.

In Logicas aſſertiones Io. Polyandri.

Regina mentis, ſacra veri regula,
Sublimioris ſemen antiquum Dei
Ratio magiſtra, tot tenebrarum lue,
Nec expiandis occidens erroribus,
Iam pene conclamata, iam ſolo ſuit
Depreſſa, cœcis vanitatum ſomnijs.
„Sopor diurnus, ſomniumque pertinax
„Hæc vita tota eſt, ludicraque imagine
„Fucoque inanes detinet blando viros:
„Ixioniſque turba mortales ſumus,
„Opinioni nata, quæ dum viuimus
„Blandis in vlnis dormientes detinet,
„Cunaſque verſat fabuliſque inanibus
„Excludit alma veritatis munia.
„Sic vita cedit tota, ſic eunt dies,
„Peritque ſemper quicquid elapſum fuit.
Tu fluctuantis, tu laborantis deæ
Signum ſepultis extuliſti mentibus
Exarce verî Tu volucris in modum,
Criſtata lucem voce quæ refert nouam,
Altum ſoporem tollis, & reddis diem.
Nunc antacta noctis illa ſomnia
Ridemus omnes, luce perfuſi tua.
Metuſque vanos, & caduca gaudia,
Quæcunque vitæ longus induxit ſopor,
„Vagamur omnes, deuijſque moribus
„Caligo mentes cœca mortales agit,
„Opiſque egenas, auxilîque neſcias,
„Et ciuitates exules noſtræ ſumus.
Tu tecta redde, coge diſperſum genus
Polyandre noſter præſtites ſerua deos,

Condaſ-

Condaſque ſacra veritatis mœnia,
Troiæque priſcos redde ſubuerſæ lares.

In obitum Euerardi Pollionis.

Adſta viator paululumque, ſi lubet,
Demitte vultum: mater hoc tellus rogat
Memorque ſortis lachrimam fundas tuæ.
Huc imus omnes inchoare ſpes vagas
Nimiſque longas Pollio raptus vetat
Sibi ſuiſque: prole qui dulci carens,
Nondumque caſti vincula expertus thori,
Viduam reliquit patriam, atque orbas nurus:
Quas à cruenta iudicis ſententia,
Iuris Sacerdos, maximique Cæſaris
Oraculorum gnarus, & legum ſciens,
Patrocinante vindicauit regula.
At mox iuuentæ victor ante annos ſenex,
Ingentis aulæ ſacra per ſubſellia,
Euectus, annos mente prægreſſus ſuos,
Nondum maritus, patriæ pater fuit.
Togæque culmen conſilique; dum ſimul
Summumque honorem clauſit, & vitæ diem.
Hic vota ceſſant, quælibet ſpes huc redit.
Namque illud omne quicquid orbis dicitur,
Globus puſillus circuluſque eſt quem Dies
Anuſque verſat Sors & incertæ vices
Agunt perenni mobilem vertigine,
Rotæque adinſtar voluit hinc ſpes, hinc metus,
Et inſolentis gaudii comes dolor
Donec ſupremi terminus compendij
Neceſſitatis durus extreme pater
Scenam miſelli complicat delirii,
Deoque mentem reddit, & terram ſibi.

ARNOL.

Digitized by Google

ARNOLDI HELII MIDDELBVRGENSIS.

De Nicolao Reusnero. Comiti Palatino creato.

DVm purpuratos tot, sua queis diu
Delêrat ætas nomina, Cæsares,
Dum tot silentibus sepultos
Eruis è tenebris Monarchus,
Reusnere, lucique asseris erutos:
Dum docta lustras symbola carmine.
Quod prisca, quod venturaque olim
Inuideant videantque secla:
Dum recta legum consilia excutis:
Promisque in hostem Thraca volumina:
Dum publicæ tranquillitati
Quæ nimis, & nimis heû labascit:
Casumque (vortat quod Deus,) vltimum
Late minatur porgis opem & catus
Fulcis, quibus potes, ruinam
Viribus ingenioque firmans:
Dum literatos tot Proceres rogô
Vorace raptos restituis, palam
Das ora das ipsos tueri
Cum genio ingenioque vultus:
Dum lecta passim Emblemata, dum pari
Contexta nisu dia Poëmata
Producis in lucem, sequaces
Se quibus afficiant nepotes:
Perfusa dulci dum tua nectare
Oracla fasces, & populum tenent:
Dum rura, dum fluenta, tractusque,

Et

Et Latiæ monumenta terræ
Pulchre venuſto detegis ordine:
Rerumque, mundique, & Dominam, & caput
Vrbemque Quirini: dum Senatus
Atque Duces Vænetûm: tuæque
Cum Gallicanis mœnia patriæ
Spectanda prodis: nec patere obrutæ
Fœdo ſitu fœde iacentes
Hellados interiiſſe muros:
Rudolphus, ipſum qui Pius, & Potens,
Gubernat orbem te tuaque approbat,
Stupetque, decernitque tantis
Promeritos meritis honores.
Hinc te Palatini in Comitis gradum
Benignus aſcit gratulor, hoc tibi
Reuſnere gratulantur omnes
Pierij, tua cura, Vates,
Muſæque ouantes. Macte age, quâ ſoles,
Virtute, fructus ingenii exere
Nouos: nouo remuneretur
Quos iterum Deus hic fauore.
Quantumque creſcet cum ſtudio labor:
Tantum labori creſcet honos Comes:
Hinc ſera te loquetur ætas
Phœbi in vtraque domo cluentem.

Eidem Parodia, Ad Barbitum.

Quis iam carminibus ſit modus? aut virum
Quis tantum fileat Dic, age, Sleſium
Vatem, Barbite, cûi dicere Delius
Diuos atque homines dedit.
Ergo Nicoleo iam titulu recens
Ceſſit: cui Charis & Pieridum pater
Latonâ gen tus, nataque vertice
Quando illum ſimilem dabunt?

Ratis

Rarisille quidém nobilis artibus,
Nulla nobilior, quam melicâ fuit.
Sed fruſtra canis Heus Barbate, ſeculi
Phœnicem, ſuperis parem.
Quod ſi Mæonio nectare dulcius
Dilectum ſyluis diuideres melos:
Reuſneri nihil accedat honoribus,
Queis triſti ſemel è rogô,
Iam ſupra inuidiam, fataque ſurgere
Tot ſcriptis dederit Fama loquax libris.
Magnum! Sed penitus ſunt ſapientia
Qualem corrigere eſt nefas.

Eidem.

Quæ tibi non noti, notiſſime, luſimus illâ
Sunt Reuſnere animi pignora certa mei.
Qualia ſint, cape, cunque, boniq; ea conſule, & æqui,
Si pro conatû conſequar hoc, ſatis eſt,
Deinde, tuos qui iam dudum, vir magne labores
Miror, & ardenti pectore depereo:
Aſſere me, obteſtor tua te per ſcripta tuorum
In numerum atque hac me, ſi pote, parte bea.
Tunc mihi naſcentur tentandi quælibet auſus:
Gliſcet & in fibris entheus ille furor.
Fallimur: haud certe. Iam me nouus excitat ardor,
Quem Reuſnere tibi, & me quoque deuoueo.

DANIELIS HEREMITÆ ANTVERPIANI

In Inſcriptiones Iani Gruteri.

PHœbus diei rector, & noctis parens,
Alterna lucis diuidens mundi globo,

Metat:

Metat citato terminos cœli gradu;
Lucemque nocti mutuâ ponit vice;
Vicemque secum ludit humanum, trahens
Vna subortum quicquid hic rerum sator
Dies sub auras ducit, atque ortu simul
Vehens in atrum noctis æternæ chaos.
Hoc circinato cuncta voluit ambitu,
Vnaque sese versat; at constans sibi
Discedit idem semper, atque idem redit.
At hic caducûm degener mortalium
Molitus ægris quicquid in terris manus,
Circa fugaces Temporis rotas ruit:
Iactatur orbem circum, & in malum suum.
Luctatur, & se pascit infœlix malo;
Et vsque ducit vt modo tædens sui
Sese nocendo perdat, & se vindicet.
Si forte grata ducat hæc Tempus morâ,
Moram superbo duplicat ludibrio.
Senserc motus Imperi fasces vagos,
Solesque Mundi, principumque munia,
Late Tyrannûm queis prius Graiûm manus
Tractare frena mobilis Regni dedit:
Vltro potentis vnius manum timens
Quo sola cunctos viribus subdat suis:
Cunctosque tandem quæ timere iusserat,
A se timeri iussa nec sese tulit;
In seque lapsa, fassa & imporentiam
Lusumque fati. Postmodum tulit ferox
Fasces Quirinus, in suum felix malum:
Mundique circum terminos finem ambiens,
Inuenit in se: cæteros vicit manu:
A seque victus, séque submisit sibi.
Nec ipse fugit Temporis ludibrium,
Æui procellas sensit, & fluctus vagos,
Orbesque rerum, terminosque mobiles;

Et

Digitized by Google

Et mole victus ipse subsedit suâ.
Tyranne Tempus, tuque quæ bonis ferox
Fortuna damno ludis & gaudes tuo,
Semperne ludes? semper obtutu tuo
Timebit alto quisquis in gradu sedet?
Per te sepulta est Græcia; & busto carens
Infensa cineri tymbon infœlix gemit
Iacetque per te Roma: nec Romam tibi
Tantum petisti; vindices famæ necas;
Vitæque testes; cladibusque pasceris
Auara rerum: decoquisque quicquid est
Vastas per orbis dissitum compagines:
Nec morte tantum, casibusque ciuium
Satiata & vrbis; at Cadauer inuida
Tumulumque tangis, & columnarum globos,
Cipposque longi funeris tristes notas;
Queis se futuri prouida ad secli metum
Muniuit ipsa; conscia & fati sui,
Et imminentis augur ipsa funeris:
Mortem videndo posse se negans mori.
Auara parce, parce: ne desit tibi
Lugere qui te possit & damnum tuum.
Romam precamur; quæ suos casus timens
Iactura Fauæ ne quoque augeret suæ,
Tumulum sacrauit. & sacrum Saxo locum
Muniuit Ære vinxit & Ferro ambiit:
Hæc sola Fati fouerat solamina;
Famam vt futuris prorogaret Seculis.
In ista Tempus iuit in Tyrannidem
Nunquam quietum, vt nec quidem parcat sibi.
Tandem misertus Smetius quassæ manus
Porrexit vrbi: dumque spem vitæ facit,
Vindex Latinæ Lipsius suadę subit;
Quidnis paratus ferre dum suam sibi
Romam ruentem redderet. Sic hi simul

— Moras

Moras fugaci compedes æuo parant:
Festique quærunt, qui mali tanti potens
Fortes cruenti diluat fati minas.
Inuentus Atlas, pondus hoc victor suis
Qui ferret humeris, Liberum Romæ diem
Seruaret, ipsis dum fauet nepotibus,
Ludens superbi Temporis tyrannidem.
Subuenit alto sydus emissum polo
Iuli propago, temporisque pristini
Vindex, suique: Magnus Alcides: cui
Non Hydra centum pullulans ceruicibus,
Non fabulosus adstruit nomen Leo:
Sed monstra centum, quæ vorax rerum Dies
Cadmi misellis Filiabus illinit.
Gaude Quirine, prodit alter Iulius
Magni tonantis natus, & partus Deûm;
Maior futurus Iulio, maior tuo,
Late patentes qui tibi orbis terminos
Emensus vni est te sed hic tandem tibi
Reddetque & illum qui tibi mundum tulit.
Sperato vitam, vita dum manet tua
Qui regna rursus iuraque extendit ducem;
Plausum Quirites, & parate Ciuicam
Victor triumphat Scaliger: Linguis Io
Fauete cuncti. Quid moramur aureos
Huic curules: ambiat Laurus caput;
Currumque lambat victa temporum cohors:
At tu superbe victor, alto despice
Circumfluentes gaudio Quiritium
Turbas tuorum, despice angustas manus
Tibi minantes: excipe has preces precor:
Laudesque victor, quas tibi paruo fluens
Hæc musa nostra destinauit vbere.
Et tu Gruteree, sic tibi sacris caput
Circumbratis roribus clingant Dex.

Illæ perennis præsides Pindi Deæ.
Attolle cœlo verticem, & famam tibi
Specta manentem tot per annorum dies.
Sic perge victor. Siquid vspiam latet
Te te vocabit; tendet ad te supplices
Manus Quiritum quisquis auxilij indigens
Iacet sepultus, & sibi funus facit.
Cessas Grutere? vita tot virûm tibi
Vitam parabit. quam nec annorum metus,
Non iura fati, aut Cœlitum vanus timor,
Non ipse vasti diluat Nerei pater:
Quam Fama victrix temporum. Deûm ordini
Adscribet inter Syderum augustas domos.
Breuesque vitæ terminosque lubricos
Nomen perenni luce pensabit tuum.

IACOBI HERLOMII.

Pacis sepultæ dialogus. Inter locutores Pax & Rusticus.

R. Quis iacet hîc? P. titulũ lege. R. nescio. P. nũ tibi nota
Litera R. non P. quis tu? R. rusticus. P. ergo rudis. (est
R. Ede tuũ nomen P. Sum Pax. R. Pax illa Tonantis
Filia? P. Rem capis. R. hîc quæ tibi iuncta? P. Fides.
R. Hęccine cana fides? P. etiam. R quis clausit in isto
Vos tumulo? P. Regum nobiumque furor.
R. Cõmeruistis enim. P. nouit Deus. R. orbis ademptas
Vos gemit. P. & merito. R. me mage nemo. P pie.
R. Quidni? ruris eras Deus. P. adde quid. R. vrbis alũna.
Si placet adde. P. Parens farris & æris eram.
R. Per te Crœsus erã. P. fateor. R. regnum omne beatũ.
P. Verum. R. Florebat quidquid vbique fuit.

P: Quid

Digitized by

P. Quid iã? R. marceſcit. P. coliturne Deus? R. Deus orbe
Exulat. P. humanum quis regit ergo genus?
R. Mars, Dolus, Impietas. P. vbi Mars? R. per rura vaga-
Gallorum. P. quid agit? R. cinctus Erynne furit. (tur
Innocuis parcit: ſæuus lupus vt ſolet agnis.
P. Abſtinet à templis? R. non minus atque caſis.
P. Clauſtra intacta ſinit? R. minime: ſpoliata perurit.
P. Quid virgo? erepta virginitate gemit.
P. Quid monachus? R. poſita Martis colit arma cucullo
P. Quis placat Superos? R. nemo. P. quis orat? R. inops.
P. Ecquid? opẽ. P. quis opẽ fert? R nemo. P videſne ma-
Finẽ? R. nũ video P, proh ſcelus! R. vnde ſalus? (lorum
P. Vnde. niſi à Superis? R. Superi indignantur. P. at olim
Res bene erit. R ſpero. P. ſpes miſeros teralit.
R. tune reuiuiſces? P. etiam. R. quo tempore? P. non eſt
Certum. R. conjecta. P. dum grauis ira cadet.
R. Quorũ? P. Cæſaris & Regis. R. qãndo hoc? P. De' vnus
Nouit. R. vtor maior? P. Cæſar in orbe caput.
R. Quin igitur cedit Rex illi? P. turpe putatur
Cedere. R. Maiori cedere quemque Decet.

ANDREÆ HOII BRVGENSIS.

Ad Franciſcum Moſchum.

TRiluſtris ætas Marte teritur ciuico,
Suiſque diſcors Belga viribus ruit.
Armatur in nos Gallia & Britania:
Armatur in nos Teuto, Iberque, & Italus.
Belgii ſuperbas occupabit barbarus
Vrbeis, & agros: Atrebatiæ vnicum
Oraculum vrbis, fare quid, Moſche, expedit?

Digitized by Google

Vasti beatas quærere Oceani insulas,
Secreta sanctis arua quondam gentibus,
Inæs vt abiit temporis sæclum aurei?
Iucunda amœno vita prato ducitur:
Quod gemmeo bene-olentium distinguitur
Colore florum; veris æternum decus.
Niter vsque cœlum, frondet arbos: herbula
Pubescit: vber vndique arridet satum.
Assidua mollis aura Zephyri sibilat:
Quæ cum virenteis lene ventilat comas,
Placido propinquas mulcet aureis murmure.
Accedit auium examen immortalium,
Liquido vsque & vsque funditant quæ gutture
Quæstus canoros, quæ voluptas sensibus
Blanditur imis. Riuulis perennibus
Intersecantur prata; quorum argentea
Adlisa scrupis linfa discoloribus,
Fractaque, sulsurros efficit dulcissimos.
Qua floscul orum ambrosio odore halantium;
Qua sibilo illudentis arborum comis
Viridantibus, Fauonij, qua cantibus
Querulis volucrum; qua leui strepentium
Ad læuem aceruum riuulorum murmure,
Mentes beatæ gentis hilarescunt piæ.
Ad Orphei lyram lyramue Amphionis
Choreas agunt, psallunt corollas conserunt.
Fusi per herbam, silua qua demsis humum
Opacat vmbris laurea atque myrtea,
Sermone longos blandulo fallunt dies.
Inarata opumque vltro suarum prodiga,
Bis ter quotannis vberi fundit sinu:
Genus omne facilem terra frugum copiam.

In præludia Iusti Richii Poetæ.

Labra caballino tibi sargius ebria fonte,
Parnassi sacro somnia monte tua;

Musarum

Musarum & Charitum, & diæ secreta Suadæ
Vsurpata tuis sedulo luminibus,
Fedéra cum Phœbo, cum Pallade fedéra. quidquid
Enthea solenni turba furore sonat.
Quæ fontem cum monte sacro, cum Pallade Phœbum,
Cum Charisin Musas, teque Suada, sonant;
Carmina testantur. vernante effusa calore
Carmina. at Autumni diuitioris opus.
Hæc tua quum doctis fuerint Præludia tanti,
Quæ dabit ingenij seria cura tui?

Tugna Naualis ad Cassiteridas Maris Atlantici Insulas, an. 1582.

Hesperiæ Iacobe decus, tutelaque gentis:
Tuque auia, Anna, Dei; pugnam memorate canenti.
Conscia lux, memores vestrî quæ seruat honores.
Iam nunc inuidiæ fax atrocissima pesteis
Excierat geminas, Hispani in regna Monarchæ.
Regis hinc frater summa contendit opum vi
Imperium vetus in Belgis abolere, quod annos
Plus centum tenuêre, heredum iure, propago
Austriadûm. & veteri sub relligione tueri
Dum tendunt, vt iura Deumq; hominumq; requirunt,
Et priscus pietatis honos, & prisca parentum
Gloria; Christigenûm (si Dîs placet) incluta Regum
Progenies, vulgum hæreseôn erroribus actum,
Infidum atque rebelle genus Regique Deoque,
Legitimum sociis in Regem concitat armis:
Et Diuûm antiquos animat contemnere ritus.
Inde Nothus patriis, dum sceptra adfectat auita,
Finibus expulsus, vireis instaurat ab Anglis,
A Francis allisque, quibus fortuna Philippi
Inuidiosa fuit: tot Lusitania regnis
Addita queis doluit, longoque Hispania tractu
Æquore ab Herculeo ad saltus porrecta Pyrenes.

Digitized by Google

Ille Itaque excluſus terra, iam cogitat omne
Imperium maris: & iam iam interuertere tentat:
Indorum aduectas vtroq; ab littore merceis
Et nunc maturis iacumbens Sirius agris
Æſtifero augebat Nemeæum ardore Leonem;
Impia cum claſſem Michaëlidis adpulit oris
Prædonum manus, & proras aduertit ad vrbem.
Sunt in conſpectu Nerij, quas vulgus Acoras,
Caſſitira antiquo Grai cognomine dicunt:
Quæ paruæ immenſo ſtant inſulæ Atlanteo,
Stanni & inexhauſtis plumbi generoſa metallis
Littora; iam tum Flandrigenis habitata colonis,
Cum ſtabilem Emporii ſedem Leuaca teneret
Brugia; & extremo conquireret vndique merceis
Æquore, Quas inter Cathedra Michaëlis, & arce
Præſtat, & exiguæ non firmis mœnibus vrbis.
At Michaël, qui non his tantum præſidet aruis,
Sed ſemper vindex fortiſſimus excubat omni,
Chriſtiadûm pro gente, loco; male-fauſta retundit
Cæpta aſcendentum. Vacuam cultoribus vrbem
Diripiunt. at nec promiſſa ferocibus arcem
Miſta minis, falſo nec adultera epiſtola ſigno,
Nec tormenta mouent, murorum extrema ruentum
Pernicies. Durate Viri, fidiſſima Regi
Pectora: Rex nullo vos in diſcrimine linquet:
Subſidium lux ſexta, rateſque bis ſiſtet in oris.
Quique ſibi rerum Domini, rerumque potiti
Eſſe videbantur; magna cum ſtrage recedent.
Ecce: Crucis ſanctæ, felicibus inclutus armis,
Marchio, quem victæ Turcarum priſtina claſſis
Æquore in Ionio ſublimem gloria tollit,
Vrbis Vlyſſeæ portus, amnemque reliquit
Auriferum: & iuuenum terdenis lecta carinis
Adjehitur legio. plenis iam turbida velis
In maria ingreſſi, vento luctantur & vndis.

Piæ-

Præcipitem, celera fortiſſime Marchio, curſum.
Ne bis tricenis tumidus te puppibus hoſtis
Terreat, aut Francæ turbent ſex millia pubis.
Accelera: Crux ſancta feros Crucis opprimet hoſteis.
Eia age, nunc aptate animos, pugnæque parate:
Inſtruite aduerſas acies: committite naueis.
Hoſtis adeſt: dent æra ſonos; dent tympana pulſus:
Flammea ſulfureos iaculetur machina bombos.
Vtraque ferratis prætoria cominus vncis
Stat conſtricta: manus iam conſerit: ænea g'andeis
Nauifragas tormenta vomunt. Impellite remos:
Spargite liuentis crepitantia fulgura plumbi:
Saxa citis iactate & tela volatica dextris.
Nunc vltro citroque tibi, per tranſtra, per omneis
Currendum generoſe foros tibi Marchio. Vade,
Suggere iam feſſis animos, vireiſque recenteis:
Porro iube infractis iugulos incidere Francis;
Et iactus lapidum, & tonitru ingeminare fragores.
Suſtollunt digitos laceri, & pauitantia vertunt
Hoſtes terga fugæ. Quinquhoria pugna ferocem
Prædonum infregit rabiem; celebremque triumphum
Hiſpano peperit. Nothus ipſe in limine primo
Deficiens, trepiduſque repentè refugerat, ante
Signa tubæ, & cœptæ ſub prima pericula pugnæ.
Fraginina remorum video & fluitantia tranſtra,
Arma virûm. tabulaſque, & corpora trunca per vndas.
Has naueis ſolui, patuliſque fathiſcere rimis:
Has rabido vaſti ſubſidêre gurgite ponti:
Has rectore ſuo vacuas & milite ferri.
Eia age: reliquias prædonum abſumite ferro:
Naues, quod ſupereſt, infeſta exurite flamma.
Ecce quater-centum prætoria ſparſa virorum
Cædibus, & multo Francorum ſanguine ſpumat.
Altera bis-centum præfecta cadauera voluit:
Tertia, iam laxa laterum compage, trecentos

Perdidit, & mediis immersos fluctibus hausit.
Quinetiam, socii extorti, naueſque receptæ,
Quas ante errantes vagus interceperat hostis.
O male-consulti Franci quibus vnica cura est
Christicolam indignis miscere tumultibus orbem:
En Nemesim, & meritis dignissima præmia vestris.
Tu Nothus ignotum, Antoni, miserabilis æuum
Semper ages exsul, terris inuisus & vndis.
Te, classis præfecte, cui glans plumbea vulnus
Letale inflixit, patris meminisse decebat,
Te meminisse decebat aui, te patrui, & omnis
Stroza domus. Pater ad sublimia Diuoduri
Mœnia: Scarlini cecidit confossus ad arcem
Patruus. Etrusco trepidas sibi carcere fauceis
Infelix elisit auus. fatalia vestræ
Agnoscisne euenta domus? Requiescere viui
Qui nunquam potuere; dedit mors vna quietem.
Magnanimi iusto te, Brisace, facta parentis,
Marte æquare fuit melius. nunc forte sub imo
Gurgite, fluctiuagæ iactaris Pristidis aluo.
Et vos innumeri, vel claro sanguine nati,
Vel fama insignes belli, Quo spiritus acer?
Quò tristes abiêre minæ? Piratica vestro
Et generi, & factis, maculæ immortalis inussit
Dedecus: & turpeis pendetis sanguine pœnas.
Supplicii ratio non vsos arguet armis.
Legitimis; sed communis teterrima pacis
Exitia, & diris prædonibus arguet æquos.
Nobilitas generosa vltrici colla securi
Præbeat: & colla in laqueos det vilia vulgus.
At vos, felices animæ, quo carmine dicam?
Quæ celebrem vestro peperistis sanguine palmam:
Et dirum patriis detrudere finibus hostem.
Conati causſamq; pii defendere Regis,
Per pulcra insignem subiistis vulnera mortem.

Facta

Facta canent seri tam commemoranda Nepotes:
Et Deus, vt spes est, vobis iam digna rependit
Præmia, cœlestis decus immortale coronæ.

LIBERTI HOVTHEMI LEODII.

Anacephalæosis præceptorum vitæ moralium.

GErendus est æquissimus mos legibus.
Vacare somno longiori noxium est.
Luci dabunt exordium preces piæ.
In literis vitæ terenda est portio.
Est in parentes Diis amor gratissimus.
Ludi magistros æquitas iubet coli.
Mores oportet literis coniungere.
Ornant iuuentam sancta contubernia:
Contrà iuuentam societas perdit mala.
Oportet ipsum vesperi te iudices.
Est deprecanda culpa si quam admiseris.
Linquenda vitæ palma non est Ethnicis.
Musas perenni iunxeris tibi fide,
Omnique dignus gloria censeberis.
Nihil supremo gratius te Numini,
Tibi tota vita si his agatur legibus.

Digitized by Google

INDEX
IN POETARVM
Belgicorum Tomum ſecundum.

A.

ACtæonis ſtatua 165 m
Adeodati Sebæ manes 834 m
Africa 789 f
Aggratulatio pro Caroli v. ex Hiſpaniis per Britanniam in patriam reditu 512 f
Agrippina Neronis mater 573 m
Alcon & Lycidas 650 f
Alluſio ad Principis inſignia, quibus medio in ſcutò tranſuerſa nubes colore purpureo 598 m
Alexander Magnus ad Achillis ſepulchrum 578 f
Amantum miſeria ſplendida 779 p
Amantium fors 708 m
Amicitia 719 f
Amor proximi 234 f
Amor captus 726 f
Amor inermis 804 m
Amor ligatus cruce Iſabellæ 286 p
Amor incredulus 857 m
Amor 285 m
Amor & mors duo tela gerunt 418 m
Amor Dei 232 f
Anacephaleoſis præceptorum vitæ moralium 1145 p
Anna 586 m
Annæ Scotorum Reginæ coronatio 28 p
Annæ auiæ Ieſu Chriſti laus 220 f
Animũ-ex anima qui trahit,

hit, ille sapit 424 f
Annus quo obiit Iacobus Curtius I.C. 471 f
Annus & tempus 1124 p
Apophthegma Grateris Thebani 589 p
Arx vulgò dicta Hammensis 267 m
Auaritia 233 m

B.

Baptismus 234 f
Basia 141 p
Batauorum lusus in glacie 201 p
Bellum 444 f

C.

Calam' loquitur 284 m
Calliope 493 m
Canis Lonteii 352 f
Carmina 152 f 156 p m f 149 p f 148 m 141 p 144 m f 143 m 159 m 147 m f 150 f 155 f 154 p m f 151 f 205 m f 208 m 204 m f 212 m f 209 m f 213 m f 210 m 211 m f 208 m 206 p m f
Carolus & Hòspes 650 p
Caroli Vtenhouii obitus 815 f
Casa pueri Iesu 223 m
Christiani hominis institutum, ad Galat. v. 229 f
Christi resurrectio 446 m
Christophori Thuani præsidis 737 m
Clio 493 m
Comparatio Poetæ & Cygni 201 f
Concordia 440 f
Confessio assidua 235
Confirmatio 234 f
Conradi Rittershusii manes 875 f
Consecratio mensæ 881 p
Consessus magnifici descriptio 29 m
Cornelius Scipio Africanus 201 m
Coronatio Annæ Reginæ Scotorum 28 p
Cor mutatum in effigiem Amatæ 828 m
Grateris Theobani apophthegma 589 p
Credo 229 f
Cupidinis responsio 345 m
Cupidinis cœcitas 732 m

D.

Dauidis Chytræi manes 794 m
Deitate nihil melius 432 p
Descriptio pacis inter Carolum Quintũ & Franciscum primum Galliarum Regem 471 f
Descriptio tẽpestatis, cum sponsa in Scotiam tenderet 14 f
Dialogus pacis sepultæ 1128 m

Dili-

Digitized by Google

Diligentia 441 f
Disce aliquid: doctrina seni solamen egeno 435 f
Discrimen sapiētis & stulti 576 f
Domini est salus 730 f
Dominici Baudii manes 879 m
Douzá F. 189 f 192 p 188 f
Douza F. 191 p 190 m
Douza 413 p in
Duellum flammæ & aquæ 867 m

E.

ECloga Narcissus, siue de Deorum amoribus 650 f
Ecloga Myrtilus 653 m
Edictum Caroli V. Imp. in castris ne meretrix plus quatuor numulis (marauedises Hispani vocant) exigeret 578 p
Effigies Petri Ianini 862 f
Effigies Henr. Smetii 856 f
Effigies Michaëlis Hospitalis 782 m
Effigies Iacobi Segurii Pardiliani 785 f
Effigies reginę Elisæ 696 m
Effigies Mauritii Nassouiî 875 m
Effigies Caroli Vtenhouii 697 f
Elegia 97 m 112 p 105 f 109 m ad Ianum Vtenhouium, sponsum 121 f ad Ianum Lernutium 128 m 113 m 114 m 115 m ad Lipsium 127 m ad Victorem Giselinū 123 m 119 m 102 m ad Georg. Rattallerum 106 f 103 m 99 m 132 p 136 m 137 m 140 m 130 139 p m 138 m 135 f in obitum Neæræ 408 m in chartā cosmographicam Io. Guicciardini in carcere factam 412 m in elegiam Molsæ ante obitum 412 f in eladem Romæ ex Italico 411 f conqueritur de amore 410 p in calamitatem temporis 446 f 542 f 539 p 538 p 535 m 545 m 552 m in nuptias secundas Gasparis Coruini Schætti 561 m 568 m de pontificatu Clementis VII. 574 p in Ruffum Grammaticum 574 p in Anniam 574 m in Æmylianū 574 m in annum natalem Tibulli & Ouidii 574 f de Iouiano Pōtano 571 p de Hieron. Vida Cremonense 571 m in Cinnam Medicū 571 m ad Barbaram Hacham Musicæ

Musicæ peritissimũ 571 f ad quendam Gallum Iani secundi laudatorem 559 f 546 m 615 p ad vxorem quum in Hispaniis ægrotaret 550 m ad Car. V. Imp 558 f 547 f ad Didericum Douzã in prælium abeũtem 912 m ad Nic. Heinsium è Gallia reducem 867 m ad Petr. Hondium 900 p 909 p 901 f 928 f ad Iacob. Vischerum 920 m ad inuidum pro dominæ statura 916 m Libri conclusio 929 f de Musis 910 m ad Ianum Douzam 926 f ad Bohemum de patria celeberrima 918 p ad ouẽ 914 f ad Ioan. Foresium 922 m de phallis, littoris Batauici 936 f 932 f ad Gasp. Vosbergium 960 m ad Ioseph. Scaligerum 948 m de obitu I. Douzæ 952 m 956 f ad Michaelem Mandevvyliũ, medicum 942 m in amicã, quæ senem rivalem præferebat 934 f 930 m ad Reinerium Bontiũ medicum 918 f ad Gerardũ Tuningium 942 m de quadam 750 m ad Hadrianũ Manmackerũ 954 m in amicam quæ falso alteri nupsisse nũtiabatur 965 m ad Daniel. Lindanum 981 m in Cupidinẽ Bruxellę, qui è fonte aquam iaculatur 984 m in fontem non procul Gerardemonto 990 m ad Io. Reigersbergiũ 986 p ad Rutgersiũ, Poëtas primos sapientiæ authores esse 974 f ad Petr. Cunęum Nonni Bachica editurum 965 f ad rivalem 966 m ad Franc. Svvertium 971 m ad Appollonium Scottũ 962 m 995 m ad Ieremiam Pierssenæũ 1003 f 994 m in nuptias Io. Borelii 959 m Iosepho Scaligero viro supra laudẽ 1022 m 1011 f 1014 f in defectum Lunæ, qui supremam Scaligeri noctem præcessit 1013 in 1012 m Iosepho Scaligero linguarũ propè omnium perito, temporis emendatori, antiquæ Astrologiæ illustratori 1021 f 993 m in obitum Iustæ Vrientiæ 1001 m ad Musas Lugdunenses 1010 f ad Genium Idręę Lipsiæ-

Lipsiane 1037 p in Thraseam 1037 m Iano Douzæ Venerum, & Cupidinum sacerdoti 1048 m Stephano, Francisco & Diderico Douzis 1032 m ad Manes 1032 f ad Isaacum Casaubonum 1035 m ad Academiæ Lugdunensis membra 1037 m de postremo Lipsii scripto 1034 m ad Iosephum Scaligerum, de Epicedio in Iustum Lipsium 1034 f in nuptias Hugonis Grotii 1054 m ad Sidera 1043 m Iano Douzæ libertatis vindici 1046 m ad Solem 1042 f Iano Douzæ victori 1047 m Iano Douzæ viro beatissimo votum pro felicitate ad manes eiusdem 1047 f in nuptias Ioannis Miliandri 1059 p ad Musas Corn. Rekenarii, apud quas D. H. Theocritum inchoauit & absoluit 1088 m in obitū Galliæ Postumii Sicambri vxoris 1088 f ad D. Baudium in obitum vxoris 1081 m in nuptias Hadr. Manmakeri 1064 m in nuptias Othonis Heutmil Ioan. F. 1068 m ad Paul. Buzanualium pro Theocrito suo 1087 f

Emblema 23 f

Encomium Selestadii 279 m

Epicedium I. Lipsii 1030 p

Epicedium in acerbum funus Iani Douzæ filii patrem 306 f

Epigrammata in Artemidorum 45 m ad Ianum Vtenhouium 45 m de vxore & agro Arati 45 m in Bassam edentulam 45 f in Labeonem aleatorem 45 f de Neæra ad Flaccum 48 m ad Porciam 48 m ad Rodericum Falconium, Romanum 48 f ad Germanum Valentem Pimpontium 44 f, ad Iacobum Douzam, cognatum, 52 m ad Guilielmum Altarium 52 m in Chlorin 61 p ad Hadr. Iunium, Medicum 61 m ad lectorem 61 f in Heliodorum 64 p ad Guilielmum Altarium 64 m in puellam 64 f de Flacco, ad Candidum 64 f in Cinnam 49 p

49 p ad Guilielmum Altarium Poetam 49 p in Burenum 49 f in Marianum 49 f in Calliodorum 56 p ad Porciam 56 m de Thaide 56 m in Ponticum de Sexto 56 m in Sabellum 56 f ad Lucium Frugi Pontanum 57 p de Laura 57 m ad Vernerum Douſam patruum 57 m de Hermete, ad Ponticum 57 f ad Danielem Rogerium 57 f de Flacco 60 p in æreārum notarum inuentionem 60 m in Cinnam 60 m in Ponticum Verſificatorem 60 f ad Varnerum Douſam, patruum 60 f ad Marcum 53 m in Fabullam arrogantem 53 m in Sabellum potorem 53 f ad Ianum Lernutium Charitæum 47 p ad Porciam 47 m ad Danielem Rogerium 47 m in Burenū 46 p in Claſſicum 46 m in Delianam 46 f de Obero 46 f in poemata Franciſci Modii 41 m ad Ianum Lernutium Charitæum 47 p in Porciam 47 m ad Danielem Rogerium 47 m in Burenum 46 p in Claſſicum 46 m in Delianam 46 f de Obero 46 f in Gallam 54 p de Sabello potore 54 f in Cinnamum 54 f in Phœbum Delphicum 54 f de Apro 50 p ad Cotales 50 m de Cinna 50 f in duas pediſſequas 58 m de Laura 58 m ad Franciſcum Monchæum Atrebatem 58 f de Apro ad Olum 50 p in Auitum 50 m in Cinnam 50 m de circumforaneo Pharmacopola 50 f ad Theodorum à Zulen, Equitem Auratum 63 m in Aprum 63 m in Cęcilianum Vetulum 61 f ad Gerardum Falckenburgium 62 p in Æmilianum 62 p ad Hadrianum Iunium Medicum 62 m in Philandrum 62 m ad Porciam 62 f de Flacco 51 m in Cinnam, de Flacco 51 m in Charitillam 51 m in Bure-

Digitized by Google

num 51 f ad Victorem Giſelinum 100 f ad Henricum Fredericum Naſſauium 160 m in Actæonis ſtatuam 165 m ad Iacobum I. N. Scheckium 169 m in Iani Gruteri ſpeculorum & capillotū libros 180 m ad Scæuolam Samarthanum V. C. 192 m in Domin. Baudii poëmata 185 f in nuptias Martini Pilii I. C. 181 m ad Tychonem Brahe 186 m ad Ioſ. Scaligerū cum ei mitteret ſua cœleſtia 183 f ad Hent. Ranzouiū de eius inſignib. 167 m ad Iac. Aug. Thuanum 167 f in amores coniugales Petri Prachii 196 p ad Ianum Gruterum de ocelliseius 200 f de Luſu Batauorū in glacie 201 p de Iano ſecundo Hag. 201 m in comparationē Poetæ & Cygni 201 f ad hortum I. Lipſii 197 m in effigiem I. Lipſii 216 m ad Dom. Lampſoniū 216 f in Florentis Chriſtiani Andromachē 217 p in pomariū horti Ranzouiani 217 m in Adr. Burchii ſyluam piorum amorū 217 m in laudem Hieronymæ Columnæ 220 m in laudem Annæ Auiæ Ieſu Chriſti 220 f de caſa pueri Ieſu 223 m ad Flor. Chriſtianū cum ei mitteret notas ſuas in Propertiū 219 m in Britanniam Camdeni 219 f ad Iac. Lertium 218 p in Gedeonis Botzelarii albo 218 f in effigiem Iulii Cæſ. Scaligeri 215 m in effigiem Ioſephi Scaligeri 215 f ad Mercurium 198 m ad Chriſtophori Plantini manes 202 p m in eiuſdem effigiem ib. f in inſignia Pauli Meliſſi quæ cygnum cum Liliis præferunt 199 f Bonauenturæ Vulcanio cum Agathiā vulgaret 194 m in nuptias Iodoci Memei 195 p ſub perſona Pueri Ieſu præſidentis ſcholæ Coleticę 228 p m de laude Raphaëlis 240 m de omnis Angelis 241 m in laudem Michaëlis & Angelorum omnium in templo Michaëli ſacro 235 f ad Virgines 243 m ad Guilielmum Copum Baſilienſem

sem. de senectutis incō-
modis 250 f Philippo
Cæsaris Maximiliani fi-
lio, feliciter in patriam
redeunti gratulatorum
sub persona patria 247 f
ad Phœbum 336 p ad a-
micam Ib m de mundi
interitu 336 m ad Cupi-
dinem 336 f ad frontes
Musarū ad Luciam 344
p ad hortū Luciæ ad Cu
pidinem 345 m de Lucia
340 m de Leandro 340.
m ad Luciam Ib. in ine-
ptum victorem 337 p de
Helena. Ib de Æneā 337
m de Narcisso 337 m ad
Amicam 337 ad Medeam
338 p ad Luciam 338 m
de pictura Luciæ 339 m
ad Iouem, de Amore 433
f ad Iustum Rikium poe
tam 401 p Arnoldo Fle-
mingo fratri 407 m Gal
li, à Thessala muliere
386 m margi à Gripo pi-
scatore 391 p Ioanni, I-
lingio 424 p Albo amico
rum ani Douzæ 424 m
in symbolum Huberti
Goltzii 428 m ad memo
riam de Iusto Lipsio 419
m ad Gerardum Corse-
lium I C de morte Lip-
sij 419 f ad Ianum Dou-
zam 461 in ludo C. Pon-
tanū 468 m Carolo V.
Imp Aug. 477 f de Nōno
& Gerardo Falckenbur-
gio 476 m de Epistolis
perditis parodia 465 m
in Caniculā Lipsij 470.
m de Ioannis Sambuci
Nonno 475 f ad Ioannē
Flemingum 474 m An-
næ Perennę 471 m Bene-
dicto Ariæmōtão Theo
logo 466 m ad Hub Gol
zium Antiquarium 495
m Mercurio ἰιοδίω καὶ
ἡγεμόνιω pro Huber-
to Goltzio 462 m pro
Caroli V. ex Hispaniis
per Britanniā in patriā
reditu. aggratulatio 512
f de Dominici Baudiji
Poëmatis 528 f. in Iani
Gruteri Thesauros in-
scriptionum 529 f in E-
cho cœteraq; poemata
Douzæ 534 m in Iusti Lī
psij obitum 526 m in da
ctyliothecum Abrahā
Gorlæi 523 m Daniel.
Heinsio cū Adamū suū
offerret. 527 m in Tura
nium Crispum 576 p in
postumum, cœnipetam

Digitized by Google

576 m in Gelliam 576 m ad Candidum 576 m in Nçuolum 576 m in nuptias ſecundas Gaſparis Coruini Schætti 561 m in Ponticum, decertorē 592 p ad Lælíam 592 m ad Theleſinā 592 fin Sartorium 592 f de Hip. Andreaſiā Poetica inſigni 573 p in Gelliā 573 p in Mullum 573 f in Cinnā Vulgo conceptum 573 f in Poſtumū 575 p in Aulum 575 m in Leuinā 575 m in Battum 575 m in Pyrrhum 575 m in Pollā 575 fin quendam cognomento Spongiam 575 f ad natalem Cādidæ 570 m in Iacob. Gaſparum Danum 590 p in Leontem indoctum, cui vxor Sophia 579 p in meretriculam frondem ſibi radendo depilantē 579 m in nuptias ducis cuiuſdam ſtrenui 579 f ad Nellum, qui verſus ſe cacare iactabat 582 f in Sannazarii partum virginis 587 m in furē, qui crepidas Claudi ſurripuerat 578 p in P. cōpatrē 578 m in Nic. Brizar di metamorphoſin amoris 578 m ad candidam caſtiſſimam matronam 591 m ad Carolum V. de Michaël. Bruto 591 m in Ianelli Turriani Cremonenſis Sphæram 591 m in Lodoici Guiccardini deſcriptionem Belgices 591 f ad Annam Suſiam Veſtalem, deformē quidem & ætate iā grandē ſed piis carminib. latine conſcriptis, celebrem 586 p ad Carol. V. Imp. Pium 586 m ad regem Philipp. in iis ſacri ordinis comitiiſq; Ganda hab. 586 f in Henricum vanum hiſtoricum 583 p in Fabullum podagricū 583 m in Numanum, hominē atheum 583 m in Cupidinis imaginē, in thermis poſitam 606 m in Argi fabellam pictam 606 m in picturam ius 606 m ad patientiæ imaginem 606 m in Herculem dormientē & à Pygmęis oppugnatum 606 f ad Candidam 596 p m f ad Cupidinem 598 f ad Martham Tympochrinam artis muſicæ miraculum

culum 603 m in imaginem Herculis, ſub pondere Cupidinis labaſcẽtis 603 f in ridentem novum amorem 594 m ad Candidã 594 m de Flore puella Veronenſi 602 p ad Cynthiam Venetã 602 m ad Angelam Venetam 602 f ad Licoridem imitatio Anacreõtica 599 p de Dura expugnata à Carolo V. quo in Francia rumor erat, eũ ad Argeriã periiſſe naufragio 599 m ad Anton. Rincam, de ſacræ artis ſeu Chryſopoeiç myſteriorũ veritate ænigmata ac teſtimonium 599 f in Ariſtotelem Latinum Romuli Amaſæi 580 m in Nyctilium de Rullo 580 f ad Carol. V Imp. ægrotantem 589 p de Iacob. Dano Verſificatore inepto 589 de Phillide 589 m ad Ioan. Chriſto. Caluetum Stellam 589 m de anu formoſa 588 f ad Olum 581 p ad Lydiã abſentem 592 f de Pontico 577 p de Clementis Pontif. Max. 577 m ad Philipp. Hiſp. Principẽ, quum Andouerpe põpæ triumphali exciperetur ſub effuſiſſima pluuia 584 f ad Amyntham Zelotypũ imprecatio 585 m in ſtatuam Veneris atque Cupidinis in palatio patriarchæ Aquilegiẽſis 609 p in imaginẽ Mercurii Pſychen in cœlum ſubuehentis 609 m in Caluariam humanã tumulo deſtinatam 609 m de reſtituto Lauræ ſepulchro ab Franciſ. primo 612 m ad Nicol. Mameranum 612 f in plagiarium 613 p ad Honoratum Ianium patriam repetentem 613 f Iuſto, vinitori 640 p Fauniæ meretriculæ 640 m Chriſtianæ cognomento formoſæ 640 m puerperæ & quatuor prolib. 640 f Gon. Goclenio, apud Louanienſes profeſſori 640 f Paretino 633 p Stellæ virgini 632 f Innominato 632 f Fauſtulo adulltero 633 p iugulato ſimul ac naufrago 633 m Andreç Alciato 633 m Eraſ. Schetto 633 f

Digitized by Google

Baldassaro Castiliani & Hyppolytæ Andreasiæ 633 f Pyrrho nouo cōiugi 636 p Syllio, rabula pagano 636 m Gratiano Gelline præ Lucillæ amore mortuo 636 f Lucillæ pari morte cōsumtæ 637 m Monticolæ occiso 637 f Venerillæ 638 p Arioni, arithmetico 638 p duob. coniugibus Macliniæ sepultis 638 m Cęco nato 638 m Catharinæ Vytæ pro Ioan. Mapo Marito, pictore Caroli V. 627 f Matthęo Olaho Hungaro 635 m. Adulteræ, quæ Veneno se niteremit 635 f Rosæ, puellæ piæ 634 m Gillo puero submerso 634 f. Elissæ Bladellę matri optimę 631 m Mercurino Gatinario, Caroli V. Cācellario 631 f in mortem Ioan. Secūdi 626 m puero mox à natiuitate mortuo 639 p Fusco & Probino, amicorum pari 639 m Perpetuo & Varo amicis 639 m Tubicini Cæsareo 639 f ad Romulum Amasæum 472 ad Venerem & Cupidinem de Ioanne Secundo, fratre 671 m ad Helium Eobanum Hessum 671 f ad Reginam Britanniæ 681 m ad Harmosynen 631 f ad August. Saratum Hispanū P. 573 m ad Scæuolam Sammarthanum 688 m. 1033 m fad Ianum Douzam cum ei Hesiodus D. H. offerretur 1091 m. Leōhar. Voochdio 1091 p in Emblemata Horatiana Ottho. Venij 1094 m in dominici Baudij Poemata 1094 f in Rhetoricæ Aristoteleæ introductionem Vassij 1090 m in natalē Iosephi Scaligeri 1103 m in amores ab Ottho. Vanio delineatos 1095 m in Caroli Clusij Exoticorum libros 1107 f in inscriptiones Iani Gruteri 1134 f ad Franciscum Moschū 1139 f in Præludia Iusti Richii Poetæ 1140 f in demonstrationē Linealem Christoph. Dibuadii 1125 m ad Aud. Reyn. 1126 m in Feuda Fataui-ca. Cornelii Neostadii 1127 m in Paulo Helfricho in

cho iuris cãdidato 1129 m in logicas assertiones Polyandri 1130 p D. Nicolao Reusnero, comiti palatino 1132 p
Epistola Lynceiad Hypermnestrem Ouidianæ respondens 170 f
Epistol ad Scævolam Sammarthanum 688 f ad Augustinum Saratum Hispanum P. 573 m ad Nicol. Brizardum 680 m
Epistola amatoria 413 m
Epithalamium in nuptias Iacobi Leerrii & Catharinæ Hautenæ 319 m
Epitaphium 1020 m f
Epitaphium filioli Nicolai Sepstii 1124 f
Epitaphium Margarethæ Honoræ 271 p
Epitaphium Henrici Episcopi Cameracensis 277 f
Epitaphium 1021 m
Epitaphiũ Caroli V. 650 p
Epitaphiũ Hutteni 878 f
Epitaphium Lucæ Fruterii 462 f
Epitaphium Mariæ Reginæ Vngariæ 406 f
Epitaphiũ Vlri. Zasii 284 m
Epitaphium Odiliæ figendum in cœmiterio sub signo crucifixi 268 p
Error Mnemosynes 733 f
Eucharistię 232 p
Euerardi Pollionis obitus 1131 p
Euterpe. 497 f
Excors & exanimis 690 m
Expostulatio Iesu cum homine suaptæ culpa percunte 225 m

F

Fabula Pori & Peniæ è quibus Amor natus est ex Platone 1007 m
Fabula roris 904 f
Fabula Siderum 907 f
Fama titulis anteferenda bona est 431 f
Fatum sinistrum 741 m
Faunus Haenstedæus 325 m
Felix infelix 745 m
Felix seruitium 594 m
Filius sub pictura Christi crucifixi Moysi & Serpentis respondet 270 p
Fortuna 442 m
Franciscilunii obitus 1127 m
Francisci Noxi obitus 793 f
Freherus 190 f
Freherus 189 p 188 m 192 f 190 p
Friderici IV. Palat. nuptiæ

Digitized by Google

797 m
Friderici Taubmanni manes 878 f
Frugalitas victus 234 p
Fruterius 413 p m
Funus Annæ Cobellæ 620 m
Funus de N. Lanzo, Hisp. medico, Andouerpæ à meretrice per soporẽ iugulato 641 m Fortunio Affaytalo mathematico 641 f in obitũ Ioannæ Moyssæ, coniugis Secundæ 648 m Iustinæ Virgini subita morte extinctæ 645 m Lodoico Hungariæ Regi 645 m Astrologo in rixa interemto. 645 f Petro Bruhezio, medico eximio 643 m Caroli ab Herlar Theodorici filio 643 f Rudol. Carbasio Campingio diuiti sed sordido 646 m Euerardo Nicolaio præsidi Machlinienſi fratri 646 f Ioa. Carolo Gistellæ domino 642 p Adolescenti Bruxellæ, nouo mortis genere defuncto 642 m Adriano Schorelio Bata. Poetæ 642 f Lodoico Vogelio Iurisconsulto 647 m Adriano Mario Geldriæ & Zutphaniæ cancellario fratri 647 m in tumulum proprium Alsinbergæ 650 m
Fuga malorum hominum 233 m
Fuga pœnali 233 p
Fuga temporis 339 f

G

Gabrielis angeli laudes 238 f
Gaudia præsentis nimium ac fallacia vitæ 431 m
Georgii Calamini obitus 814 f
Georgii Ludouici Hutteni manes 878 m
Georgii Rollenhagii obitus 836 p
Gradus infelicitatis in amandi 592 m
Grandia qui tentat maioraq; viribus audet 435 m
Gratulatorium Philippo Cæsaris Maximiliani filio, feliciter in patriam redeunti 247 f
Gratulatio Carolo V. quum anno 1540 Valentianas ingrederetur Hẽrico Delphino & Carolo Duce Aureliano regiis giis liberis comitantib. 661 m

Digitized by Google

Grilli 397 p
Grudius 586 p
Gruterus 189 m 188 m
Gruterus 189 in 152 m
Gula 443 m
Gula 233 m

H.

HArmosyne 692 m
Henrici Smetii effigies 856 f
Henrici episc. Cameracensis epitaphium 277 f
Hodæporicum 471 m
Hugonis Donelli manes 784 m
Hutteni epitaphium 878 f
Hylas 996 p
Hymnus ad S. Christi crucem 458 f

I.

IAcobi Segurii Pardiliani effigies 785 f
Iacobi Zvvingeri manes 860 m
Iacobi Bongarsii obitus 871 f
Iani Douzæ manes 832 m
Iani Melleri Palmerii obitus 758 f
Iani Douzæ filii manes 808 m
Iani Douzæ obitus 952 m
I. Vtenhouius sponsus 121 f
Ieiunium 234 p
Imago patientiæ 606 m
Imago pueri Iesu 229 m
Imprecatio ad Amynthiam Zelotypum 585 m
Infelicitatis gradus in amando 592 m
Insidia 764 p
Introitus reginæ in vrbem Edinburgum 37 p
Inuidia 444 m
Inuidia 233 m
Ioan. Metellanus Cancellarius Scotiæ 14 m
Ioan Geesdalii Aldenardensis Flandri in temporis calamitatem 446 f
Ioannis Caselii obitus 877 f
Ioannæ Westouiæ manes 874 p
locus dictus ad sepulcrum Equi Oribatis à Nicomacho equite 346 m
Iosephi Scaligeri, natalis 1103 m
Ira 233 m
Iustæ Vriëtiæ obit' 1001 m
Iusti Lipsii manes 861 m
Iusti Lipsii epicediũ 1030 p
Iusti Lipsii obitus 526 m
Iuuentus fluxa 286 m
Ixion altes 831 p

L.

LÆtitia 446 m
Laus Raphaëlis 240 m

Digitized by Google

Laus Annæ auię Ieſu Chriſti 220 f
Laudes Gabr. Angeli 238 f
Lex perſonatorum 579 m
Libellus dono miſſus 276 f
Linguæ cuſtodia 234 m
Luc. Fruterii epitaph. 462 f
Luſus ad apiculas 1035 f
Luſus Batauorum in glacie 201 p
Luxuria 233 m

M.

MAla qui molitur ſociis & ſæpe redundant in caput 435 f
Manes Georgi Ludo. Hutteni 878 m
Manes Iuſti Lipſii 861 m
Manes Fr. Taubmañi 78 f
Manes I. Douſæ patr. 832 m
Manes Dom. Baudii 879 m
Manes Phil. Marnixii 857 f
Manes Philip. Sidnæi 172 f
idem Codro comparatur 173 m
Manes Ia. Zvvingeri 160 m
Manes Abrah. Ortelii 858 f
Manes Hug Donelli 784 m
Manes Steph. Pighii 780 f
Manes Scaligeri 856 m
Manes Pet. Ronſardi 686 f
Manes Gul. Canteri 742 m
Manes C. Rittershuſ. 875 m
Manes Io. Weſtouiæ 874 p
Manus cuſtodia 234 m
Margaretæ Honoræ epitaphium 271 p
Mariæ Helenæ Wacheræ obitus 856 p
Martyrium nobile, inſontem ponere vitam 453 m
Matrimonium 234 m
Mauricii Naſſouii effigies 877 m
Melpomene 494 p
Memẽto nouiſſima 721 m
Memnon alter 805 f
Mens conſcia recti exhilarat 431 m
Mentis cuſtodia 234 m
Mercurii querela 321 f
Michaëlis Hoſpitalis effigies 782 m
Miraculum 792 f
Miſcellanea. Britannia loquitur 258 m duo Salma Abbati cuidã dono miſſa, â monialibus monaſterii, vulgo dicti, Vallis virginum, in ſex tintinnabula reſtituta, quæ fulmine conflagrarant 272 m in tintinnabulũ Mariæ ſacrum 272 m Tertiũ Baptiſtę ſacrũ Quartum Petro 272 f ad Sebaſtian. Brant. Archigrammaticum Argentin. 280 ad Thom. Didymum aucuparium, Poëtam laureatum m

tuim 280 f ad Andr. Ammonium Lucenſ. Regis Anglorum à libellis 281 m in Brunonem Amerbachiũ 284 m ſub pictura vultus Chriſti 276 p in fronte Enchiridii 276 m in Aulicum quendã clero inteſtum ad 10. Sapidum 278 p Epiſcopo Trajectenſi Dauid Notho Philippi Ducis Burgund. 271 m Iac. Batto ibid. in tergo codicis Battici 271 f in Annales Gaguini, & Eclogas Fauſtinas 263 f in filiam Bekæ. quod ſonat vinũ lingua noſtrate in picturã fabulę Gigantiæ 274 p in tabulã Penthei trucidati 274 m in picturã Europæ ſupratę 274 f ad Luc. Paliurum Rubeaquenſ. Epiſc. Baſilienſis Cancellarium 282 m in fugã Gallorum in ſequentibus Anglis apud Morinum 282 f in fronte libelli miſſi Epiſcopo Atrebatenſi 275 p in fronte libelli de Imperatoria maieſt. 275 m in fronte Odarum Guilielmi 275 in fronte libelli Buslid. miſſi 275 m in cœlum Tragœdiarum caſtigatorẽ 275 f ad Car. IX Sueciæ. Goth. Reg. 286 f Noctuæ à Flora Vidua 381 f Simii à Plautino Maronio ſeruo 373 m Aſini Penocratis à Cipolo Monach. 360 f ad Hẽricum Ranzouam 692 f impudentẽ 70 f ad Eliſ. Britanniæ reginã 700 p ad Ioſ. Scaligerũ 700 m capiti Dominæ 693 p ad Arancam 704 m ad Afrũ 704 m Eliſæ Britanniæ 704 f ad Hug Donellum 689 m de Harmoſ. 689 f in Fabulam lucifugã 697 m ad Ia. Aug. Thuanum 702 p de Iacob. Cuiacio 991 m ad Phœnicen 991 m ad Ælin 694 m ad Rumold. Hogerbec. 694 m de ocellis Harmoſ. 699 m in pateram argẽteam Donello donatã 699 m de Harmoſynæ capillo 698 p ad Cyperum 698 m Hieronymo Faleto 679 f ad Auger. Gisleniũ Buſbequium 730 m ad Iac. Vaſium 715 m ad Harmoſynam 715 f ad Claudium Puteanum V. C. 723 m ad Britannos 718 m

Digitized by Google

ad Noctem 718 f ad Lydum coruum 727 m
ad Somnum 726 m
in Iſſam 719 m
in opera Franciſci Duareni 719 m
in libros Ioannis Bodini de Republica 634 p
in Vacerram 734 m
ad Harmoſynen 745 m
Hominibus curioſis 743 f ad Henricum Ranzauram V. N. 742 m
in Italiam Laurentii Schradæi 742 f
ad Camillam Morellam 746 m ad Ioannem Vivianum 746 f
ad Deos 731 p ad Harmoſynen 731 f ad pictores 738 m ad Aulum de Chione 738 f Reginæ Britanniarum 739 p
Philippo Sidneo V. N. 739 m in Pium 739 f
ad obtrectatorem 739 f
ad Violas 744 m
ad Ianum Douzam patrem 736 m
ad Themin & Aſtræam 736 f ad Carolum Cluſium 743 f
de Auguſto Thuano 745 p ad Emericum Vicum 737 p
ad Phœnicen 737 f
in Ioann. Paſſeratii poemata 716 f ad Barnabam Briſſonium Virum Clariſſimum 729 f
ad Iacobum Bongarſium 721 m ad Petrum Fabrum Samorianum 728 p in Iuſti Lipſii conſtantiam 728 m in Sabellum 728 f ad Ollum 717 p ad Harmoſynam 717 f ad Brabantiam 725 f ad Eliſ. Britan. 725 f ad Philip. Porteum 758 p
ad Harmoſynam 758 m
de Hugone Donello 758 m de ocellis Cupidæ 737 f ad Piam 745 m
ad Harmoſynen 745 m
ad Philippum Marnixium 741 f ad Alexandrum Magnum 740 m
ad Carolum Vtenhouium de Conſt. Liskirchio 753 m ad Danielem Rogertem 753 f
Stephano Vinando Pighio 760 f in effigiem Iulii Cæſaris Scaligeri 756 m Petro & Franciſco Pithœis 765 m ad Franciſc. Hotomannum 765 f
ad pictorem 738 f in Dominę picturam 751 m ad Philo-

Philomelam, in natalem reginæ 751 m ad Eliſam reginã 746 m ad Solem 755 m de Cupidine 755 m ad Amorem ad Simonem Steinium 707 m ad Reginam Angliæ 707 p ad Puerum 762 m ad Leandrum 799 p ad Eliſam Britanniarum Reginam 799 f in hortum Laurentii Scholtzii Vratislauiæ 769 m ad Dauidem Chytræum 769 f in poematia Iani Douzæ filii 776 f in Chronicon Saxonicum Chytræi 777 m in poemata Stephani Paſchaſii 781 m ad Harmoſynam 781 f in Caroli Cluſii ſtirpium libros 780 p ad Iacobum Auguſtum Thuanum 773 f ad Eberhardum Weihium de Mauritii Landgrauii pſalterio 800 f in effigiem Iacobi Segurii Pardiliani 785 f ad Cupidinem 788 m in effigiem Philippi Canaii de Freſnes 788 f in nuptias Friderici I. v. Palatin. 797 m in pateras binas Guilielmo Laurenbergio donatas 796 m in Frontinum 789 m ad Laurentium Rhodomanum 771 f ad Carolum Vtenhouium 771 p in effigiem Michaelis Hoſpitalis 782 m in libellos ſi ſpicionum Febrilium 782 f ad Hugonem Donellum 774 m in imagines deorum Ioan. Iacobi Boiſſardi 774 m in ſepulcrũ Iacobi Cuiacii 783 p de capillo Harmoſynes 783 m in tumulum Nicolai Gruchii 775 m ad Harmoſynam 775 f ad Reginam Angliæ 787 m ad Eliſam Britannam 790 m ad Cycnos 795 p contra Aſtrologos 795 m ad Paulum Meliſſum 786 f ad Carthaginenſes 795 m Ioannis Chriſtophoro Grynio Cancellario Palatino 852 m in Conradi Rittershuſii feudalia 817 m de morte Hugonis Donelli 824 m de Lipſii obitu 824 m in hortum reginæ Angl. 824 f in Hugonis Grotii Tragœd. 825 m in Claudii

dii Puteani obitum 820 p ad Scæuolam Sammarthanum V. C. 820 m in poemata Maximil. Vrintii 829 p in Cynegetica Mich. Piccarti 821 m in psalterium Greg. Bersmanni 813 m in effigiem I. Lipsii 812 m de Regina Britanniæ 812 f ad Hip. à collib. 809 f in laureã Melioris Laubani 814 m ad Henr. Stephanũ 806 in Philen Friderici Morelli 806 f ad Amorem 811 m ad Vrsas 802 m ad Britanniam 802 f ad Antonium Manclerquium 815 m ad Reginam Angliæ 807 m ad Harmosynen 810 m ad Britanniã 830 m in Vmbrum pulchellũ 819 m in nuptias Eusonii cum Dousana 812 m in Dominicã custodem sculptorem 827 m ad Ioan. Posthium & Paul. Melissum 827 f ad Georg. Lud. Hurtenum 818 m ad Scæuolam Scæuum 818 f in versionem Themistii Georgii Remi 823 m in filiam primogenitã Friderici I v. Elect. Palatin. 848 m ad Obitum 840 m ad Christianum Anhaltin. Principem 840 f ad Hippol. à collib. 841 m ad Pictorẽ 836 m in libros Freheri de fama ac gloria 852 p de insignibus P. Melissi 852 m de I. Boissisio Thumerio legato R. Ch. 860 m ad Æmil. Rosendaliũ 860 f Veneri ac Cupidini 853 p de capillis Amatæ 803 m de morte & Amore 846 p ad Lambert. Pithopæũ 846 f ad Crispinũ Passæum & Gabr. Rollenhagium 835 m in doctoratum Casp Dornauii 838 p de Reginæ Britanniæ cantu 843 m in nuptias Marq. Freheri cum Weiera 843 m ad Poetas Germanos super Georg. Ludou. Hutteno 834 f in Comitiuam Nicolai Reusneri 847 m de oculis Amatæ 847 f ad Charontem 842 m in Lucæ Stockelii librũ de lingua 835 m ad Solem 835 f in effigiem Petri Ianini 862 f ad Marcum Velserum 891 p in nuptias Martini Braschii Poetæ

Poëtæ 891 m in Gylippum 859 m ad Harmosynã 859 m ad Magistratus 863 m in Marq. Frecherici historicos Germanicos 858 m ad Batauos, de Iosepho Scaligero 855 m Eliſæ Britann. Principi 855 m in Comæ Harmosynes 865 f ad Ant. Mauclerquium 865 p in delicias Orbis Franc. Svvertii 865 f ad Harmosynam 872 m in sepulcrum ac. Bongarsii 873 f ad Narcissum 868 m in sepulcrum Othonis Grynradii 877 f in Guil. Bartasium Poëtam 869 m. in Buculam Mironis 869 f in D. Franciscum 881 m ac Georg. Lud. Huttenũ 877 p in Britanniã Guil. Gamdeni 870 m in Car. Paschalii libros coronarum 866 m ad P. Bertiũ, P. Scriuerium, D. Heinsium, D Heremitam 879 f in nuptias Io. Bipontini administratoris Palatinatus 874 f ac Reginam Angliæ 871 m in laudem nominis Iesu 832 m Iosepho Musæ commendantur 891 f

Monstrum 740 f
Mortu⁹ nõ mortuus 720 m
Morbus. 235 m
Mors 235 m
Mors Zephyri 763 p
Mors & amor duo tela gerunt. 418 m.

N.

Natalis Ios. Scalig. 1103 m
Naufragii metus 868 f
Nauigatio 342 p
Neæra ab Ioanne Secundo sculpta 612 m
Noctuæ à Flora Vidua 381 f
Nõta bene 786 m
Numismat. inscriptio 24 m.
Nuptię Pauli Melissi 845 m.
Nuptiæ Friderici IV. Palat. 797 m
Nuptiæ Scotorum Regis Iacobi VI. & Annæ Danor. Reg. Friderici II. filiæ 1 p.

O.

OBitus Iustæ Vrientiæ. 1011 m
Obitus Georgii Rollenhagii 836 p
Obitus Caroli V. Imp. 401 f
Obitus Lucii Ducatii Poëtæ 698 f
Obit⁹ Had. Turnebi 421 m
Obitus Franc. Iunii 1127 m
Obitus Christoph. Thuani. præludijs. 737 m.

Obitus

Obitus Franc. Noæi 793 f
Obitus Iani Melleri Palmerii 758 f
Obitus G. Calauinii 814 f
Obitus Euerardi Pollionis 1131 p
Obitus Io. Caſelii 877 f
Obitus Car. Vtẽhouii 815 f
Obitus Iani Douſæ 952 m
Obitus Mariç Helenæ Wacheræ 856 p
Obitus Iac. Bongarſii 871 f
Obitus Guil. Aſſonleuilii Chriſtophori F. 891 p
Ode de laudibus Britanniç Regiſq; Henrici VII. ac regiorum librorũ 258 m
Ode amabæa in Vindelica M. Velſeri 188 m
Optat pectus è Cryſtallo 746 f
Opulentia 442 f
Oratio 233 f
Ordo 234 m
Oreſtilla & M. Plautius coniuges 590 f
Otium 443 m

P.

PAcis inter Car. V. & Frãciſc. I. Galliarum regem ad aquas mortuas deſcriptio 479 f
Pacis ſepultæ dialogus 1138 m
Pandora melior 783 f
Panegyricus in chronicum Euſebianum à Scaligero editum 1071 f
Parodia 1133 f
Parodia de epiſtolis perditis 465 m
Patientiæ imago 606 m
Patientia 445 f
Paupertas 445 m
Phaeton alter 690 f
Phaetõ ac Deucaleon 688 p
Phaon Sappho 328 m
Philippi Canaii de Freſnes effigies 788 f
Philippus Sidnæus heros illuſtr. 173 m
Phil. Marnixii manes 857 f
Phœnix 718 m
Pigritia 233 m
Pœnitentia 232 p
Poetæ 493 m f 495 p
Poetæ & Cygni comparatio 201 f
Polyhymnia 490 f
Portia Bruto 59 m
Priapus 574 m
Problema Iocoſum 590 m
Prometheus alter 749 f
Propemnicon in obitum Frederici Sandij 1078 m
Proſopopæia vmbræ 163 m
Pugna cum morte 761 f
Pugna naualis ad Caſſiteridas maris Atlantici Inſulas 1141 m

Quere-

Q.

QVerela Mercurij 321 f
Querela Odiliæ de filio superstite 269 m

R.

RAphaëlis laus 240 m
Responsio Cupidinis 345 m
Restitutio rei forte repertæ 234 m
Resurrectio Christi 446 m
Rex est qui nil formidat, qui est criminis expers 439 m
Rosarum fortuna 743 m
Rusticus & Pax 1138 m

S.

SApientis & stulti discrimen 576 f
Scaligeri manes 856 m
Seleſtadij Encomiũ 279 m
Seruitium felix 594 m
Sol retrogradus 756 f
Sors Amantum 826 m
Sortes ductiles 584 p
Sperandum 746 f
Statua Actæonis 165 m
Steph. Pighij manes 780 f
Studium pietatis 233 f
Sumptio corporis Christi in vita 235 m
Superato maiores 723 m
Superbia 233 m

T.

TEmpestas, cum sponsa in Scotiã tenderet 14 f
Temporis fuga 339 f
Terpsichore 494 m
Thalia 494 f
Threnus 1024 f
Threnus 1043 f 1042 m
Triumphus 213 m
Tumulus Hadriani Turnebi 700 f

V.

VEnus relicta Cypro, Venetias immigrat 602 m
Vita extra amantem 763 f
Vlrici Zasij epitaph. 284 m
Vmbræ Prosopopœia 163 m
Vnctio 232 m
Votum 555 m
Votum 697 p
Votum 586 f
Vrania 494 m
Vxor pretiosa à solo domino non aliunde venit 438 f

Z.

Zephyri mors 763 p

FINIS.

Digitized by Google

Digitized by Google

Digitized by Google

Digitized by Google

Digitized by Google

275